439.74
V 63m

MEDELPADS FOLKMÅL

I

AKADEMISK AVHANDLING

SOM MED TILLSTÅND AV

VITTBERÖMDA FILOSOFISKA FAKULTETENS I

UPPSALA HUMANISTISKA SEKTION

FÖR VINNANDE AV FILOSOFISK DOKTORSGRAD TILL

OFFENTLIG GRANSKNING FRAMSTÄLLES

FREDAGEN DEN 25 MAJ KL. 10 F. M.

Å LÄROSALEN N:R IV.

AV

ALFRED VESTLUND

Fil. lic, norrl.

STOCKHOLM 1923

KUNGL. BOKTRYCKERIET. P. A. NORSTEDT & SÖNER

231073

UNIVERSITY OF ILLINOIS LIBRARY

NOV 13 1923

439.77
V63m

Förord.

I ock med framläggandet av detta arbete beredes mig ett kärkommet tillfälle att få framföra mitt vördsamma ock varma tack till mina lärare, professorerna A. Noreen, O. v. Friesen ock B. Hesselman, för den idéväckande ock på vyer rika undervisning, jag haft förmånen åtnjuta under min akademiska studietid. Vad detta arbete särskilt angår, står jag även i tacksamhetsskuld till docent H. Geijer, vilken först gav mig impulsen till att låta framställningen omfatta hela landskapets folkmål ock ej, som min ursprungliga mening var, blott min hemsockens. Det är mitt hopp, att detta råd varit fruktbärande för framställningen i den måtton, att en dylik utblick över ett större område givit en annan ock riktigare syn på många frågor, än den ett isolerat studium av ett visst sockenmål kan ge. Vidare har jag att rikta ett varmt tack till professor Lundell för hans ovärderliga jälp under tryckningen.

Till sist tackar jag alla mina meddelare. Det kunde här vara tillfälle att namngiva många av dem. Men som jag hoppas att kunna bringa detta arbete till dess fullbordan ock deras antal under tiden nog kommer att ökas, må det tillåtas mig att spara detta till en kommande efterskrift.

Uppsala i maj 1923.

Alfred Vestlund.

Inledning.

När jag för åtskilliga år sedan började planera ett arbete om Medelpads folkmål, så var min ursprungliga avsikt att inom ramen av en gradualavhandling giva en sammanfattande översiktlig framställning av målets både ljud- ock formlära. Emellertid tillväxte materialet, i synnerhet från min hemsocken Selånger, mer ock mer ock kunde därför icke utan en alltför stark beskärning få plats inom en dylik ram. En rent personlig känsla av motvilja mot att strypa alltför stora partier av materialet växte fram hos mig i samband med att frågor rörande »undantagen» ifrån huvudreglerna väckte intresset, frågor åt vilka ej kunnat beredas plats i en översikt. Resultatet har blivit det, som synes i föreliggande framställning. I stället för att spänna över ett större område av grammatiken omfattar avhandlingen endast ett mindre parti därav, men behandlingen har i stället sökt vinna i utförlighet. Mycket material har tagits med — mången torde kanske tycka för mycket. Förfaringssättet behöver måhända ett ord till försvar.

Vid läsning av framställningar, där det citerade materialet, som skolat bestyrka författarens regler eller resonemang, varit knapphändigt, har jag för min personliga del aldrig riktigt kunnat frigöra mig från den tanken, att saken ej vore helt bevisad; ytterligare material, om det framdroges, skulle kanske ställa frågan i en annan dager. Nu invänder någon, att för den sakens skull behöver ej mycket material tynga en framställning, eftersom man ju i någon central institution, t. ex. landsmålsarkivet i Uppsala, kan få sitt material förvarat, vadan kontroll på sådan plats kan värkställas. Mången, som sysslar med dialektala frågor ock undersökningar, kan dock personligen blott undantagsvis få tillfälle till dylika

efterforskningar. Att begära material till låns eller anhålla om upplysningar medför naturligtvis ett besvär, som för den, som ej har forskningen till huvuduppgift, ej tillgripes för varje uppdykande problem. Detta gäller helt naturligt ej blott i fråga om kontroll av andras arbeten, utan om dialektal forskning över huvud. Ur denna synpunkt är ett sådant arbete som Wigforss' över Sö. Hallands folkmål med dess rikhaltiga material synnerligen värdefullt, vilket väl varje dialektforskare torde ha haft tillfälle konstatera, då han behövt veta, hur ett ord eller en form heter i denna landsända. Visserligen kommer vid en dylik behandling grammatikern i viss mån att tränga in på lexikografens marker, men om detta visar sig praktiskt, så vad mer? Härmed vill jag dock icke ha sagt, att i varje sockenmonografi, som kommer till, bör på detta sätt medtagas allt möjligt material. Dock tror jag, att det kunde vara mycket gagneligt för forskningen, om det funnes landskapsbehandlingar med ett ej alltför knapphändigt material, eftersom såväl översikt som ordbok för varje särskilt landskap väl torde vara något som i flertalet fall ej står att realisera. Till en behandling av medelpadskan efter nu angivna linjer vill föreliggande arbete utgöra början. Det omfattar dels ett inledande kapitel om det medelpadska språkområdet ock dels en påbörjad historisk behandling av de korta vokalerna.

Även om en grammatisk framställning i viss mån kan ersätta en ordbok, så kan den dock aldrig helt fylla dess plats. Det kan ju ej gärna falla en ljudhistoriker in att tynga sin framställning med mängder av t. ex. komposita, som ingenting visa utöver simplex, eller med redogörelser för betydelser ock betydelseskiftningar, som ej ha något direkt med framställningen i övrigt att skaffa. Därför ha ock här av komposita blott anförts sådana, som kunna tjäna som belägg från någon socken, därifrån simplex ej finnes antecknat. Ordens betydelse anges i den utsträckning, som vanligen brukas i avhandlingar av detta slag. Om betydelserna hos ett ord äro flera, anges de oftast alla omedelbart efter ordet; dock vare härmed ej sagt, att samtliga finnas antecknade ifrån alla de socknar, som ordet finnes belagt ifrån.

*

Som utgångspunkt ock bas för mina folkmålsundersökningar på Medelpads landsbygd har jag alltid begagnat mig av min kunskap i ock mitt material ifrån målet i min hemsocken, Selånger. Denna sockens dialekt utgör nämligen så att säga mitt modersmål. I mitt föräldrahem har alltid talats ock talas alltjämt sockenmålet, ock själv talade jag följaktligen uteslutande detta under det första decenniet av min levnad. Jag säger uteslutande, ty folkskoleundervisningen förmådde endast obetydligt skjuta modersmålet åt sidan. Det var också för mig vid min ankomst till Sundsvall, då lärovärksundervisningen började, förenat med många mödor ock besvärligheter att antaga stadsbornas språk. Självviakttagelsen måste från början alltid hållas spänd, men i alla fall hände det ofta, att tillropet »bonntjyv» ifrån kamraterna gjorde mig uppmärksam på mina bockar i det lokala riksspråkets grammatik. Men samma inre tvång, som gör, att ett landsbygdens folkskolebarn gentemot sina kamrater på fristunden använder ett annat språk än några minuter förut inne i skolsalen gentemot sin lärare, har gjort, att jag alltid använt ock fortfarande använder — helt omedvetet — landsbygdens mål vid umgänge med landsbygdens folk. Detta kan ha haft vissa fördelar. Därigenom har förtrogenheten med målet i min hemsocken, där jag hittilldags vistats flera månader om året, hållits vid makt. Vidare har därigenom vid upptecknings-arbete i andra socknar en otvungenhet i umgänget med meddelarna vunnits, vilken naturligtvis varit av värde.

Denna förtrogenhet med ett visst sockenmål har även på ett annat sätt varit av betydelse, när det som här gällt studiet av mycket närbesläktade mål. Otvivelaktigt har härigenom blicken skärpts för vad som kunnat vara osäkert eller osannolikt i en meddelares uppgifter, varför kontrollen kunnat inriktas just på sådana punkter, där den framför allt varit av nöden.

Det är nog emellertid ej alldeles uteslutet, att även nackdelar kunnat vara förbundna med denna kunskap i ett visst mål, just när det gällt undersökningar i därmed mycket närstående. Måhända har jag just därigenom förletts till att alltför mycket generalisera, till att finna likheter, särskilt i fråga om smärre skiftningar. Jag vågar dock hoppas, att

sådana av alltför stor språkhistorisk eller dialektgeografisk betydelse icke undgått mig. För övrigt torde det måhända i en framställning som denna, där materialet behandlas ur historisk synpunkt, vara rätt förlåtligt, om finare fonetiska iakttagelser ock distinktioner saknas, vilka ett öra mer känsligt än mitt kanske kunde träffa bland det medelpadska språkgodset.

Liksom jag vid mina undersökningar i landskapet använt Selångersmålet som bas, så utgör även materialet från denna socken stommen i min behandling av medelpadskan. En hastig blick i avhandlingen visar också, att det ojämförligt mästa materialet härstammar därifrån. Det var ock med detta material som jag först började bygga upp systemet av regler. Det har sedan undersökts, om de gälla eller icke i övriga delar av landskapet. På grund därav att jag själv till största delen varit undersökare, har det dock ej varit tillfälle till någon vidlyftigare undersökning ifrån varje socken. Ett dylikt förfarande tror jag ock skulle ha varit rätt onödigt för mitt syfte.

Av andras uppteckningar ha använts: P. Bogren, Typordlista fr. Borgsjö, ordsaml. fr. Torp (omkr. 500 ordl.) samt hans akad. avh. »Torpmålets ljud- och formlära», Sthlm 1921; H. Geijer, Uppteckningar fr. Hässjö (omkr. 1600 ord), Ljustorp ock Tynderö (smärre); E. Stenbom, Njurundamålets formlära, Sv. Lm. 1915. Något har ock kunnat hämtas ur den forna landsmålsföreningens samlingar ock ur tryckta täxter. Förteckning över sådana finnes hos Geijer i Sjögrens m. fl. »Sverige» VI: 491, vartill kan läggas en del artiklar, bygdebrev o. dyl. på landsmål i den lokala tidningspressen, isynnerhet Medelpads Dagblad.

Den metod jag valt har varit följande.

På grundval av material ifrån Selånger har jag gjort undersökningar i andra socknar, som därvid valts så, att de varit perifert belägna i förhållande till Selånger. På så sätt ha utförligare samlingar åstadkommits ifrån Tynderö, Ljustorp, Liden, Holm, Attmar ock Haverö. Dessutom har jag för mitt syfte kompletterat Bogrens uppteckningar från Borgsjö ock från Torp, innan B:s avhandling utkom. Läggas så härtill de nyssnämnda samlingarna av Geijer från Hässjö ock

Stenbom från Njurunda, så är landskapet rätt väl inramat genom en rad socknar med någorlunda väl kända mål. Ha nu vid undersökningarna av dessa socknar likheter konstaterats med Selångersmålet, har utan vidare antagits, att dessa gällt även för mellanliggande område. Har olikhet däremot iakttagits, har mellanliggande område gjorts till föremål för undersökning just på denna punkt. Vi låta ett exempel belysa förfarandet. Äldre ă framför **mm** uppträder i Selånger som *a*. Vid undersökning i Attmar visade sig detta vara förhållandet även där. Då antogs utan vidare, att detta gäller även för den mellanliggande Tuna socken. Framför **bb** uppträder äldre ă som *a* i Selånger, i Attmar däremot som *ɑ*. Följaktligen måste Tuna undersökas i detta avseende. Metoden kan ha sina faror. Vissa lokala skiftningar kunna på detta sätt undgå undersökaren. Faran härför tror jag dock icke vara alltför stor, när det gäller ett språkområde så pass enhetligt som det medelpadska.

Framställningen blir på detta sätt samtidigt en monografi över ett visst bestämt mål — Selångers — ock en landskapsöversikt. Den form, som först ock främst anföres, är Selångersformen, vilket anges med Se, ock sedan följa belägg från socknarna i nordost, så vidare i norr, väster ock söder i en kretsgång runt landskapet. Att märka är, att ett belägg ifrån en socken blott avser det ljud, som för tillfället är under behandling, i övrigt behöva formerna ej vara identiska. Så t. ex. skrives vid behandlingen av äldre kort **a** i urspr. kort öppen stavelse: *ɑ̰gɪg* adj. avig SeTyLjLiHoAt. Härav får blott dragas den slutsatsen, att formen i sin helhet heter så i Se. De övriga anförda sockenbeteckningarna avse blott rotstavelsens **a**-ljud. I själva värket heter ordet i Li ock Ho *ɑ̰gɪ*. I regel angives dock avvikande form, när den är av mer tillfällig natur än i angivna exempel. Så t. ex.: *jɛ̰rɪg*, *jɛ̰ræn* adj. ivrig i arbete SeTyLjHo, *jɛ̰ŋ* Li. Det material, som finnes i Bogrens ovannämnda avhandling över Torpmålet, anföres ej här som belägg efter varje form, utan jag nöjer mig med summariska hänvisningar. Behöver jag någon gång anföra ett ord ifrån Bogrens arbete, utmärkes detta genom * efter sockenbeteckningen, alltså To*. Saknas *, avses därmed,

att formen härleder sig från mina egna upptecknings från socknen.

*

Förkortningar. Som av det föregående framgår, betecknar den efter en form anförda serien SeTyHä etc. de socknar, varifrån formen antecknats. Förkortningarna, som äro bildade av de två första bokstäverna i sockennamnet, beteckna:

At = Attmar	Li = Liden	Sä = Sättna
Bo = Borgsjö	Lj = Ljustorp	Ti = Timrå
Ha = Haverö	Nj = Njurunda	To = Torp
Ho = Holm	Se = Selånger	Tu = Tuna
Hä = Hässjö	Sk = Skön	Ty = Tynderö.
In = Indal	St = Stöde	

Mp. betyder Medelpad, mp. medelpadska(n). Citeras en form ifrån den forna landsmålsföreningens samlingar, anges detta med ett (Lmf) efter den med grov beteckning anförda formen. Annan grovt betecknad form är, när intet särskilt angives, hämtad ur tryckt täxt.

Förkortningar rörande citerad litteratur torde förstås utan vidare svårighet. Om ej annat angives, citeras fornvästnordiska ord efter Hægstad-Torp, Gammalnorsk Ordbok, fornsvenska efter Söderwall, äldre nysvenska efter Dahlgren ock östsvenska efter Vendell.

*

Ljudbeteckningen. Ljudvärdet av de typer, som komma till användning, diskuteras å respektive ställen i framställningen. Här kan dock meddelas, att i fråga om konsonanterna ingen skillnad har gjorts mellan främre ock bakre k-, g- ock g-ljud, utan användas blott typerna *k*, *g* ock *g*. Längdstreck har ej utsatts under kons. följd av annan. Det sagda gäller även återgivandet av andras upptecknings. Beträffande utom-mp. sådana framläggas de i övrigt i det skick, vari de befinna sig, även med uppenbara onöjaktigheter. I fråga om de mp. har jag på vissa punkter generaliserat, vilket omtalas på vederbörligt ställe.

Kap. I. Det medelpadska dialektområdet.

Man har talat om medelpadska. Så t. ex. Lundell (Hesselman) i Nordisk Familjebok, Noreen V. Spr. I: 118, Geijer i »Sverige». Med vad rätt? Innebär tärmen något mer än blott »det mål som talas inom landskapet Medelpads gränser»? Eller med andra ord: är landskapets folkmål — trots dess skiftningar — så pass enhetligt, ock är det vidare så pass skarpt avgränsat ifrån omgivande landskapsmål, att vi kunna tala om medelpadska med en djupare ock mer betydelsefull innebörd än den nyssnämnda?

Frågan kan, om undantag göres för landskapets västligaste socken Haverö, besvaras med ett obetingat ja. Jämför man t. ex. en av landskapets socknar utefter nordgränsen, exempelvis Hässjö, i språkligt avseende med en av dess grannsocknar på ångermanländskt område, t. ex. Stigsjö, skall man finna språkliga olikheter i mycket större antal ock av mycket större betydelse, än om man låter jämförelsen gälla Hässjö ock en av Mp:s sydligaste socknar, exempelvis Attmar. Detsamma gäller landskapets sydgräns som språkskiljande linje betraktad. Begiver man sig ifrån Attmar ned i de angränsande hälsingesocknarna Bärgsjö eller Hassela, träffar man strax ett helt nytt mål, skilt ifrån Attmarsmålet med flera ock viktigare särdrag än de, varmed detta, trots det många gånger större avståndet, är skilt t. ex. ifrån det nyssnämnda Hässjömålet. Som jag nyss påpekade ock längre fram utförligare skall visa, sammanfalla ej landskaps- ock språkgräns i västligaste Mp., i det att målet i Haverö ej gärna kan gå under benämningen medelpadska. Även här är skillnaden så utpräglad, att målen i grannsocknarna Haverö ock Borgsjö äro med varandra mycket mindre befryndade än

målet i Borgsjö ock i någon av de östligaste Medelpadssocknarna, Tynderö eller Njurunda.

Medelpadskan — i betydelsen »målet i Medelpad med undantag för Haverö socken» — utgör alltså ett ovanligt enhetligt landskapsmål, vilket den följande behandlingen av dess grammatik kommer att närmare visa. Gentemot grannmålen är den också väl avgränsad. Detta sistnämnda vill jag nu närmast söka åskådliggöra genom angivande av en del karakteristiska drag, som skilja medelpadskan från de omkringliggande landskapens mål. Härvid jämföras, så vitt möjligt är, socknar som gränsa intill varandra, dock under aktgivande på att de drag, vilka angivas som särskiljande, ej äro av alltför lokal karakter. Därigenom att målen i så närbelägna områden som möjligt jämföras med varandra, belyses också frågan om landskapsgränsens betydelse som språkgräns.

§ 1. Skiljaktigheter mellan målen i Medelpad ock Ångermanland.

Den utförligaste beskrivningen hittilldags av olikheterna mellan mp. ock åm. har givits av H. Geijer i hans tvänne artiklar om Medelpads ock Ångermanlands folkmål i Sjögrens »Sverige». Här ha med säker hand uppdragits de förnämsta särskiljande dragen, ock inom den trånga ramen har lemnats ett betydande antal i detta avseende viktiga upplysningar. När nu samma ämne upptages, är det därför att materialet, sedan G:s artiklar författades, utökats, ock att plats här kan vara för en mer detaljerad framställning. Som material användes för sö. Åm:s vidkommande uppteckningar från Stigsjö (Stig) av T. Bucht, från Viksjö (Vik), Stigsjö ock Hägdånger (Hägd) av H. Geijer. Angående källor rörande målet i no. Mp. se inledningen ovan!

1. I åm. övergår äldre ă i urspr. kort öppen stavelse till *a*, om a följer i nästa stavelse. I mp. står i denna ställning *a*.

Åm. VikStigHägd: *hagan* 'hagen, gärdsgården', *taˌla* 'tala'; Vik: *laˌkan* 'lakan', *gaˌmal* 'gammal', *vaˌnan* 'vanan', *svara* 'svara', *grytfataˌna* 'grythandtaget'; Hägd: *traˌva* 'trave'.

Mp. LjHä: *haˌga* 'gärdsgård', *taˌla* 'tala', *gaˌmal* 'gammal', *gnaˌpas* 'gnabbas, kivas', *praˌta* 'prata', *naˌvar* 'navare'; Lj:

skomą̊kar 'skomakare', *fl̥ą̊sa* 'flamma till'; Hä: *kną̊ka* 'stubbe', *fnąsa* 'fnasa'. Se vidare § 5.

Anm. Övergång till *a* inträffar ock i mp., starkast just i de nordöstliga trakterna, i det speciella fallet att den intervokaliska konsonanten är r, t. ex. *hą̊ra* 'hare' Hä. Se vidare härom § 6 mom. 4.

2. I urspr. kort öppen stavelse, som följts av u, övergår i åm. äldre ă till något slags mer eller mindre rent å-ljud eller mörkt a-ljud. I mp. står *a*.

Anm. Kvaliteten hos rotvokalen i åm. växlar mycket. Följande typer finnas använda för att beteckna den: *o θ ɷ a*. Stark vacklan i fråga om vokalkvaliteter synes f. ö. vara ett karakteristiskt drag för åm. till skillnad från mp.

Åm. VikStig: *svą̊l̥a* 'svala'; Vik: *stą̊n* '*stadan, frömjölet', *hǫ̊kan* ~ *-ą̊-* 'hakan', *snǫ̊ran* ~ *-ɷ̊-* 'snaran', *tvǫ̊ran* ~ *-ɷ̊-* '*tvaran, grötkräklan', *gɷ̊ta* ~ *-ą̊-* 'gata'; Stig: *ką̊ka* 'kaka', *tr̥ąn̥æn̥* 'tranorna', *fl̥ą̊ta* '*flata, fält', *gą̊tə̊lą̊gar* 'gatläggare', *ską̊tə̊bǫ̊* 'skatbo', *brǫ̊sa* 'brasa', *tr̥ą̊sa* 'trasa'; Hägd: *kǫ̊kan* 'kakan', *stǫ̊va* 'stäva'.

Mp. LjHä: *hą̊kæ* 'haka', *ską̊tæ* 'skata'; Lj: *stą̊æ* '*stada, kant på väv', *tr̥ą̊sæ* 'trasa', *stą̊væ* 'stäva'; Hä: *lą̊æ* 'lada', *svą̊l̥æn* 'svalan', *tr̥ąn̥æ* 'trana', *tvą̊ræn* '*tvaran'. Se vidare § 5.

Anm. I några sporadiska fall står i denna ställning *ɔ* i mp., vilket dock ej synes äga direkt samband med den åm. företeelsen. Jfr § 6 mom. 6.

3. I åm. övergår ă till *o* (*ɔ*) framför *l̥* + kons.; kvarstår i mp. som *a*.

Åm. VikStig: *hóʂn̥* 'halsen', *kol̥v* (Stig ~ *ɔ*) 'kalv'; Vik: *ód̥ra* '*aldern, alen', *tólj̥ən* 'talgen', *bol̥k* 'balk', *hol̥m* 'halm', *svóʂt̥ər* 'svalg'; StigHägd: *hol̥v* (Stig ~ *ɔ*) 'halv'; Hägd: *gą̊pahoʂ* 'gaphals'.

Mp. LjHä: *ád̥ær* 'al', *hal̥m* 'halm', *haʃ* 'hals'; Lj: *bal̥k* 'balk'; Hä: *kal̥v* 'kalv'. Se vidare § 15, e.

Anm. Sporadiska fall av en ögg **a** → *ɔ* i denna ställning finnas i mp., vilka dock snarast synas ha anknytning åt annat håll än Åm. Jfr § 15, e.

4. Äldre ă framför ll, lt övergår i åm. till något slags mer eller mindre grumligt å-ljud. I mp. står *a*.

Anm. Som typer för att teckna det ifrågavarande åm. ljudet ha använts *ɷ o ɔ*.

Åm. Vik: *œl̥a* 'alla', *fœl̥a* 'falla', *kœl̥* 'kall', *kol̥a* 'kalla', *œɻt* 'allt', *gɔ́ɻtən* 'galten', *kœɻt* 'kallt'; Stig: *ɔ̀l̥ər* 'aldrig', *kœl̥a* 'kallade', *kolpœ̆rər* 'kall potatis', *stœl̥ɳ* ~ *-o-* 'stallet', *oɻt* 'allt'; Hägd: *stɛl̥ɳ* 'stallet', *kɛlt* 'kallt', *sɛlt* 'salt'.

Mp. LjHä: *tal̥* 'tall', *gaɻt* 'galt', *paɻt* 'palt'; Lj: *kal̥* 'kall', *stal̥* 'stall', *sval̥æ* 'om isbildning under ständigt tillflöde av vatten', *saɻtsœr* 'saltkar', *spaɻt* 'spalt'; Hä: *malt* 'malt'; Ty: *bal̥* 'testikel'. Se vidare § 15.

Anm. En ögg a → *ɛ* i denna ställning finnes företrädd av sporadiska fall även i mp. Osannolikt är icke, att dessa äga samband med den åm. öggen. Jfr § 15. Landskapsgränsen är därför måhända ej så skarpt målskiljande just i detta fall.

5. I mp. uppträder äldre ă ofta som *a* framför konsonantförbindelser. I åm. står i liknande fall öppnare a-ljud: *a*, *ɑ*.

Åm. Vik: *bak̥a* 'backe', *saks* 'sax', *ɻlakta* 'slakta', *an̥* 'and (Anas)', *ban̥* 'band', *hanlar* 'handlare', *vaʂ* adj. 'vass'; Stig: *vagsbo̜* 'vagnbod', *hak̥spɪtən* 'hackspetten', *ggak̥a* 'knacka', *lʊŋaktɪg* 'nyckfull', *traktær* 'trakter', *dám̥ə* 'dammet', *skam̥løs* 'skamlös', *kvamnæ* 'kvävas', *trampa* 'trampa', *anʈʂan̥* 'Andtjärn', *hanlæ* 'handla', *ráɳa* 'randen', *san̥* 'sand', *vaʂ* adj. 'vass', *fastnæ* 'fastna', *kasta* 'kasta'; Hägd: *stampa* 'nagga bröd', *svat̥* 'svart'.

Mp. LjHä: *bak̥æ* 'backe', *ɻlaktæ* 'slakta', *kvamnæ* 'kvävas', *ban̥* 'band', *san̥* 'sand', *svat̥* 'svart', *vaʂ* adj. 'vass'; Lj: *knak̥æ* 'knacka', *go̜aktɪg* 'givmild', *trakt* 'trakt'; Hä: *vagn* 'vagn', *hak̥æ* v. 'hacka', *saks* 'sax', *dam̥* n. 'dam', *kam̥* 'kam', *skam̥* 'skam', *an̥* 'and', *ran̥* 'rand', *hanlæ* 'handla', *fasnæ* 'fastna', *kastæ* 'kasta'. Se ytterligare i den följande behandlingen av äldre ă i mp.

Anm. I mp. föreligger alltså samma a-kvalitet, *a*, i gamla kortstaviga ord av typen tak (se § 7) ock i ett stort antal urspr. långstaviga. I åm. yppar sig mellan dessa båda typer en skillnad, i det att ord av typen tak ha en sluten a-kvalitet, t. ex. VikStig: *mat̥* 'mat'; StigHägd: *va̜ɳ* 'van'; Stig: *hát̥a* 'hatet'; Hägd: *da̜g* 'dag', *ga̜p* 'gap', medan, som ovan synes, en mer öppen kvalitet, *ɑ*, *a*, inträder i gamla långstaviga. Det ser emellertid ut, som om de mp. *ɑ*-formerna i någon utsträckning ginge in på åm. område. I de torftiga uppteckningar, som finnas från Hägd, förekomma nämligen: *han̥* pron. 'han', *trampa* 'trampan', *hatn̥* 'hatten', former som härröra från samma uppteckare, vilken från Vik skriver *han̥* 'han'.

Att en värklig uttalsolikhet förefinnes mellan det åm. *kastə*, *kastə* ock det mp. *kastæ* ock ej, som någon kunde vara böjd att förmoda, blott en olikhet på papperet, beroende på upptecknares olika användning av landsmålsalfabetets typer, visas bl. a. av den nyssnämnda motsättningen mellan åm. *vaŋ*, ock *kastə*, *kastə*. Detsamma framgår även därav, att samme upptecknare, H. Geijer, i uppteckningar från Mp. i ord av ifrågavarande typ använt *a*, från Åm. däremot i regel *ɑ*.

6. Föregås i mp. ett äldre **ă** av postkonsonantiskt *l* eller **r**, får det ofta ett öppnare uttal än det i liknande ord eljest normala. Detta synes endast i mycket ringa utsträckning vara fallet i åm.

Åm. Stig: *blɑ̆r* pl. 'blad', *glɑ̆* 'glad', *glɑ̆sa* 'glasen', *brɑ̆* 'bra', *braŋ* 'stock i giller för djurfångst', *braŋfɔt* 'fot under gryta', *graŋ* 'grand', *graŋgɑ̆ra* 'granngårdarna'; Hägd: *graŋə* 'granne'.

Mp. LjHä: *blɑ̆* 'blad'; LjTy: *glɑ̆* 'glad', *brɑ̆* 'bra'; Hä: *glɑ̆s* 'glas'; LjHä: *braŋ* 'brand, gillerstock', *graŋ* 'grann', *graŋæ* 'granne'.

Anm. Enstaka spår av företeelsen finnas i åm., t. ex. Hägd *graŋ* 'gran'.

7. Äldre **ă** kvarstår i åm. framför **ng** ock **nk**. I mp. inträder övergång till **å**.

Åm. VikStig: *gaŋ* 'gång'; Vik: *laŋ* 'lång', *taŋkə* 'tanke'; Stig: *laŋlur* 'lång näverlur', *maŋæ* 'många', *staŋ* 'stång', *kaŋkən* 'tuppen'.

Mp. LjHä: *laŋ* 'lång', *kaŋkæ* 'tupp'; Lj: *staŋ* 'stång'; Hä: *gaŋ* 'gång'; Se: *taŋkær* 'tankar'.

Anm. En del former med **å**, som antecknats ifrån Åm., äro väl snarast att tillskriva rspr.-inflytande. Så är ju tydligen fallet med t. ex. *laŋ* från Vik, därifrån ock den genuinare formen *laŋ* anföres. På liknande sätt kan sockennamnet *hægdoŋær*, antecknat från Stig, vara att betrakta. Förklaringen räcker dock icke till för Hägd *kaŋarɔ* 'spindel', *kaŋkən* 'tuppen'. Tydligt är, att i detta fall mp. inflytande gjort sig gällande, liksom ibland annars företrädesvis i denna socken. Om enstaka former med **a** i mp. se § 17, g.

8. I urspr. kort öppen stavelse följd av **a** uppträder i mp. äldre **ĭ** som *æ*, i åm. som *e*.

Åm. VikStig: *sɛla* 'sele', *spɛla* 'spela'; Vik: *stɛgar* 'stegar',

hętan 'hettan'; Stig: *blʲęka* 'blixtra', *rękа tɪl sæ* 'ta motion', *pepar* 'peppar', *beta* 'bit'; Hägd: *stęgan* 'stegen'.

Mp. LjHä: *stægа* 'stege', *sæla* 'sele', *spæla* 'spela', *bæta* 'bit'; Lj: *rækа sæ* 'ta motion', *hæta* 'hetta'; Hä: *blʲæka* 'hugga märken i träd'.

9. I åm. saknas *ɻ* ock *ɥ* helt ock hållet. Förekomsten av dessa ljud brukar ju anses som ett kännetecken på mp. Dock är landskapsgränsens betydelse som språkgräns i detta fall ej så stor, enär i socknarna utefter gränsen — Li LjHä — dessa ljud blott äro svagt representerade.

10. Att ett i-ljud bevaras i supinernas ändelser, synes ej vara främmande för åm. I mp. förekommer detta icke.

Åm. Stig: *brutɪ* 'brutit', *burɪ* 'burit', *frusɪ* 'frusit', *skutɪ* 'skjutit', *fulɪ* 'fallit', *funɪ* 'funnit', *sugɪ* 'sjungit', *sutɪ* 'suttit'. När det gäller att återge försvagad ändelsevokal, använder uppteckнaren typerna *a*, *æ* (*ə*). Ifrån Vik finnes anfört: *drejɪ* 'dragit', *tejɪ* 'tagit', *ɔlejɪ* 'slagit', men även *flʲegа* 'flugit' ock *revа* 'rivit'. Samma tendens till en skarpare artikulation av supinformernas ändelsevokal än andra ordgruppers visar sig måhända även i Hägd, att dömma av skrivningar som *vure* 'varit', *fere* 'farit' till skillnad från *tæŋʧa* 'tänka', *trége* 'tråget'.

Mp. LjHä: *bgræ* 'burit', *skgræ* 'skurit'; Lj: *stgæ* 'stångat'; Hä: *lesæ* 'läst', *vəksæ* 'vuxit'.

11. Äldre ö representeras i åm. vanligen av *o*. Äldre ā uppträder i vissa fall även som *o*, vilket ofta också inträffar i fråga om äldre y ock ö framför kakuminala eller supradentala ljud. Motsvarigheten till det sålunda uppkomna åm. *o* är i mp. *ɛ* eller *ɵ*.

Åm. VikStigHägd: *sɔŋ* 'son'; VikStig: *folʲk* 'folk'; Vik: *plʲogfɔr* 'plogfåra', *órvа* 'liorvet'; Stig: *blʲókа* 'blocket', *fɔf* 'fors', *holʲmæ* 'holme', *klʲokа* 'klocka', *losnæ* 'lossna', *nopа* 'noppa, plocka', *ormær* 'ormar', *rotnа* 'ruttna', *stok* 'stock', *tórpæ* 'torpet'; Hägd: *rokснolŋ* 'trissan på spinnrocken'; Vik: *ɔlot* 'slåtter'; Hägd: *ʂlo* 'slå'; VikStig: *dóra* 'dörren', *folʲa* 'följa'; Vik: *mjolʲka*

'mjölka'; Stig: *bjǫn* 'björn', *hǫ́na* 'hörnet', *mjólka* 'mjölken', *smǫ́ra* 'smöret'.

Mp. LjHä: *ɛrv* ~ *ɛ-* 'orv', *stɔk* ~ *-ɛ-* 'stock', *rɔk* 'spinnrock'; Lj: *fɔʃ* 'fors', *klɔkæ* 'klocka'; Hä: *snɛlɲ* 'trissan på spinnrocken'; LjHä: *ɔlɔ* 'slå', *dɔr* 'dörr'; Lj: *fɔljæ* 'följa', *smɔr* 'smör'; Hä: *bjɔn* 'björn', *hɔ́næ* 'hörnet', *mjɛlkæ* 'mjölka'.

Anm. Som representant för äldre ŭ står däremot i såväl mp. som åm. något slags »grumlig» kvalitet. I uppteckningar från åm. tecknas den växlande *ɵ*, *ɛ*, *u*: Vik *stɵ* 'stöd', *bɵa* 'ge bud', *kɵnt* 'kont'; Stig *bŭʃʂn* 'bocken', *gŭlvæ* 'golvet'; Hägd *bɛk* 'bock', *skɛta* 'skjutit'. I mp. står regelbundet *ɛ*: LjHä *spɛr* 'spår', *kɛl* 'kol'; Lj *gɛlv* 'golv'; Hä *kɛns* 'kont'. I detta fall utgöra dock kortstaviga ord av typen **kola** undantag, enär de uppvisa *ɛ* (*ɵ*), varför man får en motsättning LjHä: *kɛl* 'kol': *kɛla* 'kola'. Denna motsättning finnes även i sö. Åm. (se Geijer i »Sverige» VI: 473). Dock synes den i de socknar, som ligga närmast Mp.-gränsen, vara stadd i stark upplösning och svår att ur föreliggande material konstatera.

12. Framför konsonantförbindelsen **ml** övergår äldre **u** i åm. till *o*. I mp. står däremot *ɛ*. Framför **mp** är övergången starkare representerad i åm. än i mp.

Anm. Öggen **u** → *o* framför **mp** är rätt vanlig i Mp., i synnerhet i norr, men är aldrig genomförd i alla hithörande ord. Undantag utgöra särskilt **strumpa** och **rumpa**, som aldrig uppvisa *o*.

Åm. Stig: *homal* 'humla'; Vik: *stomlɪt* 'ostadig, osäker på benen'; StigVik: *rompa* 'rumpan', *strompan* 'strumporna'.

Mp. Lj: *hɛmlæ* 'humla', *stɛmlɪt* 'ostadig på benen'; LjHä: *strɛmp* 'strumpa', *rɛmpæ* 'rumpa'.

13. En ögg **u** el. **o** → *o* framför **pp** synes, om ock sporadisk, föreligga i åm.; finnes ej i mp.

Åm. VikStigHägd: *op* 'upp'; Vik: *hopa* 'hoppa'; Säbrå: *kop* 'kopp'.

Mp. LjHä: *ɛp* 'upp'; Lj: *kɛp* 'kopp'.

14. När äldre ŭ kvarstår som sådant (ej övergår till *ɛ* el. dyl.), uppträder det i mp. som *u*, i åm. däremot med någon öppnare kvalitet: *u*, *ɯ*.

Åm. Vik: *gubə* 'gubbe', *glʏg* 'glugg', *tugə* 'tugga'; Stig: *gubə* 'gubbe', *kuggjulva* 'kuggjulen', *gul* 'guld', *fulɪt* 'fullt',

kaŋa 'kunde', *spuṭa* 'spotta'; Hägd: *uḷtulra* 'kardad ulltapp', *huŋ* 'hund'.

Mp. Lj: *gɫug* 'glugg', *uḷ* 'ull', *tuḷ* 'trädtopp', *huŋ* 'hund', *muŋ* 'mun', *spuṭæ* 'spotta'; Hä: *gnugæ* 'gnugga', *lugæ* 'lugga', *luḷæ* 'gå sakta', *trøskuḷ̥* 'tröskeln', *uŋær* 'under'.

Anm. Undantagsvis kan man i uppteckningar från Mp. finna *u*-typen använd ock från Åm. typen *u*. Detta sker dock ej i sådan utsträckning, att gränsen mellan de båda olika uttalen av **u** kan kallas flytande.

15. I urspr. långstaviga ord övergår **ÿ** till **ö** i större utsträckning i åm. än i mp.

Åm. VikStig: *bógda* 'bygden'; Vik: *bøgda* 'byggde', *rógzan* 'ryggen', *søŋ* 'synd', *tógna* 'tyngden', *sønʃɛ* 'sänke på metrev', *søskan* 'syskon'; Säbrå: *døgn* 'dygn', *røñʃɛr* 'rynkor'.

Mp. Lj: *dygn* 'dygn', *rýɲæn* 'ryggen', *ryɲʃæ* s. o. v. 'rynka', *tygn* 'tyngd'; TyHä: *syŋstraf* 'i något avseende ovanlig person'; Ty: *byɲæ næt* 'laga nät', *lɨŋsyɲʃɛ* 'plats där lin sänkes i vatten att rötas', *syskan* 'syskon'.

16. Äldre **æ** uppträder i åm. som *o* framför *ɫ* + kons. I mp. står *a*.

Åm. VikStig: *ʃɛolʼka* 'kälke', *ʃolʼk* 'stjälk'; VikHägd: *olʼj* 'älg'; Vik: *hoṭ* 'hälft', *hólʼja* 'hälgen', *svoḍa* 'sväljde', *jolʼpa* 'jälpa', *ʃolʼv* 'själv'; Stig: *tolʼja* 'tälja', *bjolʼka* 'bjälke', *stolʼp* 'stjälper'; Hägd: *bolʼja* 'böla', *svolʼja* 'svälja', *skolʼvhænt* 'skakhänt' (ännu **skälfhänd**).

Mp. LjHä: *ʃɛalʼkæ* 'kälke'; Lj: *háṭa* 'hälften', *alʼj* 'älg', *svalʼjæ* 'svälja', *talʼjæ* 'tälja', *ʃalʼkæ* 'stjälk'; Hä: *bjalʼkæ* 'bjälke', *jalʼp* 'jälp'.

Anm. Kvaliteten i åm. vacklar något. Rätt konstant står i uppteckningarna *o*, men därjämte förekommer en förskjutning över *ø* — Vik *øljan* 'älgen' — ända till *a*: Vik *aljan*, *tralʼj* 'vidjehalsband för kreatur'. Materialet från Vik härleder sig från samma uppteckнare. När däremot former som Stig *stalʼp* 'stjälp', *pæʃalʼka* 'potatisstjälkarna', Hägd *ʃalʼkan* 'stjälken' förekomma, är det väl rimligast att tolka dessa såsom beroende på inflytande från grannlandskapet.

På liknande sätt förekomma även i Mp. några former med *ɛ*, vilket ljud motsvarar det åm. *o* (jfr mom. 11 ovan). Sådana äro framför allt *ʃɛlv* 'själv', *jɛlpæ* 'jälpa', vilka jämsides med *a*-former av samma ord påträffas över stora delar av landskapet.

17. Äldre æ uppträder i åm. som *a* (*æ*) framför de gamla konsonantförbindelserna rð, rt, i mp. däremot som *a*.

Åm. VikStigHägd: *fjaɻa* 'fjärde'; VikStig: *fjaɻɪŋ* 'fjärding', *vaɻa* 'världen'; VikHägd: *fjaɻ* 'fjärd', *aʈ* 'ärta'; Vik: *jaʈa* 'järta'; Stig: *faɻas* 'färdas', *fjaɻ* 'Fjäl (by i Hässjö)', *jaɻar* 'gåvor', *jæɻa* 'gärdena', *æʈər* 'ärter', *faʈn̥* 'stjärten'.

Mp. LjHä: *fjaɻ* 'Fjäl', *faʈ* 'stjärt'; Lj: *vaɻ* adj. 'värd', *jaʈæ* 'järta', *ɪnvaʈæs* 'invärtes'; Hä: *fjaɻæ* 'fjärde', *faɻan* 'spåren', *vaɻa* 'världen'.

18. Den gamla diftongen ǫu uppträder i åm. mycket ofta som *u* (eller *ɵ*). Detta sker blott undantagsvis i mp.

Åm. VikHägd: *gɵk* 'gök'; Vik: *mɵra* 'myrorna'; Stig: *brut* '*bröt, hög', *gúʧsæn* 'göken', *hʉk* 'hök', *murkas* 'myrstack', *rʉtæ* 'råma, om kor'.

Mp. LjHä: *gúʧsæn* 'göken', *mɵr* 'myra', *kɵkæ* 'locka på boskap'; Lj: *hɵk* 'hök', *rɵtæ* 'råma'; Hä: *brɵt* 'hög', *ʎlahúʧsæn* 'slaghöken'.

Anm. Övergången sträcker sig ej till hela ordmaterialet i åm. I många fall står ø, t. ex. VikStig *klɤøv* 'klöv', *løta* 'utmarken'; Stig *blɤøt* 'blöt', *brø* 'bröd', *løs* 'lös', *støŋ* 'stören'. I Mp. äro former med grumlig kvalitet ytterst sällsynta i södra flodområdet (dock med undantag för pret. av typen *skɤt* 'sköt' i Bo ock To), men bliva något talrikare längre mot norr, t. ex. LjHä *snɤ* 'bar, kal', *mɤlæ* 'äta enbart'; Hä *fusk* 'murken ved', *sør* 'avfall'.

19. Gammalt supradentalt n förekommer i åm. i stor utsträckning efter såväl bakre som främre vokal i både tryckstark ock trycksvag ställning. I mp. är däremot ljudets förekomst inskränkt till ställning efter tryckstark bakre vokal.

Åm. VikStigHägd: *sǫŋ* 'son'; Vik: *grytfataŋa* 'grythanddtaget', *paʈaŋ* 'pärtorna'; Stig: *vaŋ* 'van', *moŋdan* 'måndan', *bẹ́ŋa* 'benen', *ʃeŋda* 'skenade', *grɪŋda* 'grät', *spǫŋæ* 'spånbelägga', *pɪgaŋ* 'pigorna', *sɪæŋ* 'sidorna'; Hägd: *graŋ* 'gran', *vɑgaŋ* 'vägarna'.

Mp. Lj: *vɑŋæ* 'vänja', *lɤŋ* 'nyck', *dɵŋa* 'dåna, dundra', men *bɵn* 'ben', *grɪndæ* 'grät', *spɵnæ* 'brädfodra', *hunan* 'hun-

darna'; Hä: *mą̊ŋa* 'manen', men *bę̊na* 'benen', *mę̊an* 'medarna'.

20. En del olikheter föreligga i fråga om n-bortfall (jfr Geijer i »Sverige» VI: 474). Dessa behöva emellertid här ej närmare exemplifieras, enär de framgå av det följande, då skiljaktigheter i formläran behandlas.

21. Bestämd pluralform hos mask. substantiv, om urspr. kortstaviga ock gamla konsonantstammar undantagas, ändas i åm. på **-a**, i mp. på **-an.**

Åm. Vik: *alja* 'älgarna', *hata* 'hattarna', *grana* 'grannarna', *ʃsolʲka* 'kälkarna'; Stig: *hæsta* 'hästarna', *lǫka* 'pölarna', *ʃetiga* 'getingarna', *præsta* 'prästerna', *sæka* 'säckarna', *fina* 'finnarna'; Hägd: *hæsta*, *jena* 'enarna'.

Mp. Lj: *hunan* 'hundarna', *tsan* 'spenarna', *juskan* 'ljumskarna', *kagan* 'kaggarna'; Hä: *lipan* 'läpparna', *rævan* 'rävarna', *byan* 'byarna', *oksan* 'oxarna'.

22. Gamla mask. konsonantstammar ändas i åm. på **-ren**, i mp. på **-ran** i best. plur.

Åm. VikStigHägd: *fɵtran* 'fötterna'; Stig: *bønrən* 'bönderna', *bymænrən* 'bymännen'.

Mp. LjHä: *fɵ́tran* 'fötterna'; Se: *bǿ́nran* 'bönderna'.

23. Urspr. kortstaviga svaga maskuliner ändas i åm. i obest. plur. på **-r** (i jämförelse med obest. sing.) ock i best. form på **-ra.** I mp. äro ändelserna respektive **-rer** ock **-ran.**

Åm. Vik: *hagar* 'gärdsgårdar', *stegar* 'stegar', *hararа* 'hararna', *drepara* 'dropparna'; Stig: *drupar* 'droppar', *pusar*, *pusara* 'påsar -na', *kakabetara* 'kakbitarna'; Hägd: *travar*, *travara* 'travar -na'.

Mp. Lj: *hagarær* 'hagar, gärdsgårdar', *dreparær* 'droppar'; Hä: *drsparær*, *drsparan* 'droppar -na', *hararær*, *hararan* 'harar -na'.

Anm. Någon vacklan synes råda i gränsområdena. Enstaka former av mp. typ finnas som alternativa angivna från Åm. ock tvärtom. Så ifrån Hä: *harar*, *drspar*, *drspan*, ifrån Vik: *hararær* ock ifrån Hägd: *stegarær.*

24. Femininа substantiv ändas i åm. i best. plur. på **-(r)en**, i mp. på **-(r)an**.

Åm. Vik: *saŋan* 'sängarna', *kátýgran* 'kattugglorna'; Stig: *sulræŋ* 'sulorna', *tarræn* 'tårarna', *pigaŋ* 'pigorna', *boæŋ* 'bodarna', *kòaŋ* 'korna', *ándran* 'änderna', *nátræn* 'nätterna'; Hägd: *granan* 'granarna', *aten* 'ärterna'.

Mp. LjHä: *kòan* 'korna'; Lj: *ɬlarvan* 'slarvorna, trasorna', *jétran* 'getterna', *stéyran* 'stängerna'; Hä: *falran* 'spåren', *tàan* 'tårna'.

Anm. Urspr. kortstaviga svaga femininer ha i åm. i best. plur. samma ändelse som andra femininer, t. ex. Vik *flœgan* 'flugorna'. I angränsande trakter av Mp. är ändelsen **-an**, t. ex. Lj *kakan* 'kakorna'; Hä *flœgan* 'flugorna', *lån* 'ladorna'; Ty *flœgan* 'flugorna'. För övrigt i landskapet ändas formen på **-en**: *laæn* 'ladorna'. Därför kommer i detta fall olikheten i form mellan åm. ock mp. blott att gälla ett mindre område av Mp.

25. Geijer »Sverige» VI: 470 uppställer som en olikhet mellan mp. ock åm. den företeelsen, att **n** faller i mp. i best. sing. hos urspr. kortstaviga femininer, men bevaras i åm. Ex. mp. **stuge** mot åm. **stugen** 'stugan'. I stort sett är iakttagelsen riktig. Dock bör anmärkas, att gränsen mellan båda dessa former ej sammanfaller med landskapsgränsen, utan väsentliga delar av nö. Mp. följa åm. i detta avseende. Ex. Lj *ʃœræn* 'tjäran', *stavæn* 'stävan'; Hä *hakæn* 'hakan', *tvarræn* 'grötkräklan'; Ty *laæn* 'ladan', *smagæn* '*smugan, pränget'.

26. Femininer på tryckstark vokal bilda i åm. best. sing. genom tillägg av **-n**, i mp. genom tillägg av **-a**.

Åm. Vik: *stortan* 'stortån'; Stig: *fruŋ* 'frun', *koŋ* 'kon'; Hägd: *bron* 'bron'.

Mp. Lj: *kóa* 'kon'; Ty: *háa* 'vidjebandet som höll åran i läge'; Se: *tåa* 'tån', *frúa* 'frun'.

Anm. Former på **-n** äro ej alldeles obekanta i Mp., i synnerhet i nordliga trakter. Detta ses bl. a. därav, att femininer av denna typ visa benägenhet att övergå till maskuliner, enär **-n** ju är den specifikt maskulina artikeln. Sålunda är t. ex. fallet med *bron* HäSe, *an* Hä, *aŋ* Se (i Ljungadalen däremot *áa*), *vran* Hä (i Se jämte *vráa*). Förklaringen kan knappast sökas i rikssprâksinflytande, ty i så fall vore det svårt att förstå, varför just femininer av denna typ mer än andra skulle vara bekväma för antagande av **-n** som best. slutartikel med åt-

följande genusförändring. Naturligast är, även med hänsyn till formernas geografiska fördelning inom landskapet, att söka företeelsens rötter i åm. språkutveckling.

27. Neutrer av typerna **dike** och **öga** ändas i åm. i obest. och best. plur. på **-a**, i mp. på resp. **-ar** och **-an**.

Åm. Stig: *staḷa* 'ställen, ställena', *yga* 'ögonen'; Hägd: *glɑsøga* 'glasögon'; Säbrå: *tæʃʂa* 'täckena', *øra* 'öron'.

Mp. LjHä: *øgan* 'ögonen'; Lj: *fuktar* 'åthävor', *klɛ̄an* 'kläderna'; Hä: *stælar* 'ställen', *øran* 'öronen'.

28. I böjningen av adjektiv, obest. art. och pron. uppvisar åm. en del former med slutljudande **-n**, som i mp. saknas.

Åm. Stig: *ɳ grɔ́vən rɔt* 'en grov rot', *en nɛ́tɳ mɪl* 'en knapp mil', *ɳ tuna* 'en tunna', *ɳ kɔføa* 'en koföda', *nan ʃɛ̄æra* 'någon tjära', *nan skrɪɳ* 'någon skrinda'.

Mp. Hä: *e stɔr-a vam* 'en stor våm', *na musa* 'någon masur'; Lj: *e hæʃ* 'en hässja'.

29. I sin redogörelse över åm. yttrar Geijer i »Sverige» VI: 474: »Med avseende på kvantitetsutvecklingen förtjänar observeras förkortningen av lång vokal framför konsonantgrupp, som uppkommer genom tillägg av böjningsändelse: **fīnt**, neutr. av **fīn**, jfr jt **fīnt**, men mp. och sydligare kustmåls **fĭnt**.»

Iakttagelsen är riktig och träffande. En medelpading, som hör en ångermanländing tala, frapperas starkt av vokalförkortningen i ordformer av detta slag. Dock är företeelsen ingalunda ovanlig i mp. Detta gäller företrädesvis målen i norra Ljusnedalen och framför allt i det nordöstra hörnet. Jag anför några ex. från Lj: *grɪndæ* 'grät', *løstæ* 'löste', *aktæ* 'åkte', *kvaft* 'kvavt'. Skillnaden mellan åm. och mp. ligger i detta fall snarast däri, att förkortningen i åm. uppträder med strängare konsekvens, medan den i mp. är av mer sporadisk natur.

30. En syntaktisk företeelse kan också vara värd att anföra i detta sammanhang. I såväl mp. som åm. användes best. form hos substantivet i betydligt större utsträckning än i rikssspråket. Man kan lätt nog i Mp. få höra uttryck som följande: *nɔpæ bɛ́ra* 'plocka bär(en)', *sælæ vɔn* 'sälja ved(en)', *vɪ ha fat møɳ tɪ vɛ́jæn* 'vi ha fått myror(na) i

väggen', *fra̱n vlæ hæ̱la* 'från alla håll(en)', *ha blɨ vakær-væræ ɨ mæ̱ra* 'det blir vackra vädret i morgon'.

I Åm. synes man hysa ännu större förkärlek för den bestämda formen än i Mp. Ett par fall, som äro upptecknade ifrån sydåm. område ock som skulle vara alldeles omöjliga i Mp., må anföras: Stig *na trapstega* 'några trappsteg(en), *na kontrakta* 'några kontrakt(en); Hägd *da væks granan* 'det växer granar(na)'.

31. Några spridda olikheter, som ej bero på genomförda ljudlagar eller analogibildningar, men som i alla fall äro betydelsefulla nog, eftersom de äro lätt märkbara ock gärna tilldraga sig uppmärksamheten, må till slut anföras:

VikStig *om* 'om'	Hä *um*
Stig *trɨ* 'tre'	Hä *trɛ*
VikStig *fɔ* 'få'	LjHä *fa*
Vik *vɔtæ* 'blivit'	Hä *vutæ*.

Prep. ock adv. **vid** förekommer ej i mp. I dess ställe användes **med** (*ma*). I åm. förekommer däremot **vid** (*va*, *væ*), som där spritt sig på bekostnad av **med**, medan förhållandet i mp. är omvänt:

Stig *bot væ hagan* 'borta vid hagen'	Se *bot ma hagan*
Stig *bredva* 'bredvid'	Lj *brémá*
Stig *vurɨ-la-van* 'varit i lag med honom'	Lj *la-má*
Stig *til-o-va* 'till ock med'	Se *tel a ma*.

En mycket starkt utpräglad gräns synes alltså förefinnas mellan åm. ock mp. Visserligen kunna en del ljudutvecklingar med en eller annan ströform skjuta rätt långt in i angränsande landskap; så t. ex. öggen **a** → *o* framför **ll, lt** ock **ä** → *o* framför *l* + kons. I andra fall kan gränsen mellan vissa skiljaktigheter förefalla så att säga suddig, i det att målen i områdena närmast varandra å ömse sidor om landskapsgränsen uppvisa om vartannat former av såväl mp. som åm. typ. Så är t. ex. fallet med pluralformerna **hagar** el. **hagarer** 'gärdsgårdar', **hagan** el. **hagaran** 'gärdsgårdarna'. I synnerhet synes detta, som ju är att vänta, gälla målen i

socknarna Hässjö ock Hägdånger. Här går ju den gamla förbindelseleden till lands mellan Mp. ock Åm. fram, ock här stöter bygd intill bygd. Språkligt visar sig detta däri, att sådana mp. former som **kågerø** 'spindel' ock **kånke** 'tupp' med **å** — ock ej som annars i åm. med **a** — träffas i Hägd. Detsamma gäller det slutna *a* i t. ex. *hatn̥* 'hatten' från samma socken. Men bortsett ifrån sådana fall, som kunna göra övergången mellan mp. ock åm. i vissa avseenden flytande, så kvarstå dock en hel del särmärken, som visa så stark benägenhet att hålla sig på sin ursprungliga sida om landskapsgränsen, att denna kommer att utgöra även en ovanligt utpräglad språkgräns. Ock detta t. o. m. i den trakt där, som nyss nämndes, bygder mötas. Det sistnämnda framgår av en del uppteckningar, som äro gjorda i grannbyarna Bye ock Gnistring, den förra inom Hässjö, den senare inom Hägdånger. Som exempel på företeelser av detta slag kunna nämnas:

åm. *a*	mp. *a* i ord av typen **laga**
ɵ el. dyl.	*a* i typen **ladu**
o	*a* framför *l* + kons. (ex. **kalv**)
e	*æ* i ord av typen fsv. **stīga** (obl. form av **stīgi** 'stege')
pluraler som åm. **hästa**	**hästan** 'hästarna'
åm. *kɵaŋ*	*kɵan* 'korna'
öga 'ögon, ögonen'	**ögar, ögan**.

§ 2. Skiljaktigheter mellan målen i Medelpad ock Jämtland.

Medelpad (bortsett från Haverö) äger ju en rätt lång gräns emot Jämtland. Målen utefter denna växla följaktligen rätt betydligt både på medelpadskt ock ännu mer på jämtskt område. Mp. stöter ju här till två jämtska språkområden, det östjämtska (öjt.) ock den del av det inre jämtska (ijt.) som representeras av målen so. om Storsjön. Det förra området mötes på Medelpadssidan av socknarna Liden, Holm ock Torp (något litet även av Borgsjö), det senare av Borgsjö. Om alltså olikheterna längs gränsen i de båda landskapen inbördes bli rätt stora, torde dock å andra sidan samhörigheten vara så pass stark, att en jämförelse mellan mp. ock jt. kan göras i ett sammanhang, utan att överskådligheten förlorar alltför mycket därpå.

Liksom vid den föregående jämförelsen mellan mp. och åm. har jag även här så vitt möjligt sökt lägga till grund material från trakter av de båda landskapen, som äro varandra så närbelägna som möjligt. Därvid har jag för östjämtskt mål använt uppteckningar ifrån Hällesjö (Häll) av T. Bucht, ifrån Ragunda (Rag) av H. Geijer och ifrån Fors av S. Webjörn. Några uppgifter om målet i Ragunda ha stått att finna i den gamla landsmålsföreningens samlingar och i Jessens »Notitser». I detta fall äro alltså de jämtska målen närmast Mp.-gränsen representerade med uppteckningar från Fors och Hällesjö. När däremot jämförelsen gällt inre jämtska och mp., har jag inte varit i samma goda situation. Annat material än de fåtaliga upplysningar, som förekomma i Westin, Landsmålsalfabetet etc., ha nämligen ej stått mig till buds ifrån Bräcke, den Jämtlandssocken som inom detta dialektområde ligger närmast Mp. Därför har jag lagt till grund uppteckningar ifrån Revsund (Revs) av T. Bucht. Denna socken ligger närmast norr om Bräcke, som är dess gamla annexförsamling. I något fall ha former från Bodsjö socken, belägen närmast v. om Revsund och Bräcke, anförts efter en liten ordsamling av S. Svensson.

Upplysningar rörande förhållandet mellan jt. och mp. ha dessutom stått att få i Geijers artiklar i »Sverige» VI.

1. I urspr. kort öppen stavelse följd av a uppträder äldre ă i jt. som *a*, i mp. som *a*.

Jtl. ForsHäll: *haga* 'gärdsgård'; Fors: *raka* 'skrapa', *krasa* 'krasa. knastra', *navar* 'navare', *skava* 'skava'; Häll: *braka* 'braka', *haran* 'haren'; Rag: *vasa*[1], *baka* 'ytbräde av stock'; Revs: *maga* 'mage', *skrapakal* växtn. 'höskallra', *flasakar* 'hyvelspån', *ava* 'bäck som går genom myr'; Bräcke: *gnaya* 'gnaga'.

Mp. LiHo: *aga* 'respekt, fruktan'; LiHoToBo: *haga* 'gärdsgård'; LiHoTo: *flasa* 'flamma'; LiBo: *navar* 'navare'; Ho: *baka* 'ytbräde'; ToBo: *klaka* 'isgata'. Se vidare § 5.

Anm. Den växling, som i mp. finnes mellan vokalkvaliteten i sluten ock öppen stavelse — typerna **mat** ock **mata** — i det att den slutna stavelsen uppvisar sluten kvalitet, *a*, ock den öppna en i förhållande därtill öppen, *a*, saknar alltså motsvarighet inom angränsande trakter av Jtl. Där förekommer nämligen samma slutna a-kvalitet i båda typerna. Jfr med exemplen ovan Fors: *rat* 'skräp', *krag* 'skärm som fästes nedtill på liorvet, när säd skall mäjas'; Häll: *murla*

[1]) Betydelse ej angiven i källan.

'sidan av en mur', *mɑn* 'man'; Rag: *tɑk* 'tak', *lɑt* 'lat'; Revs: *lɑk* 'läckte', *sʊskɑr* 'öskar'. Ex. av samma typ från mp. återfinnas längre fram i § 7.

I den tvåstaviga typen har i jt. rotvokalen benägenhet att övergå till *a*, ifall den intervokaliska konsonanten utgöres av *l* eller r. Ex. HällRagRevs: *tɑla* 'tala'; Rag: *hɑra* 'hare', *dɑlan* 'Dalarne', *dalakár* 'dalkarl' (men simplex *dɑl* 'dal'); Revs: *skɑra* 'skare'; Bräcke: *mɑla* 'mala'. När den intervokaliska kons. är *l*, synes övergången inträda även framför i i nästa stavelse: Rag *hærjodalɪg* 'härjedaling'; Revs *gɑlɪn* 'galen'. I typen skara finnes övergången starkare eller svagare representerad i hela Mp., men av formernas geografiska utbredning att dömma har den ej anknytning åt jämtskt, utan åt ångermanländskt håll (jfr § 6 mom. 4). Framför *l* träffas ögg till *a* sparsamt representerad i To (jfr § 6 mom. 5).

2. I jt. uppträder äldre ă som *ø* el. dyl. i urspr. kort rotstavelse följd av u. I mp. bevaras a.

Jtl. Fors: *stø* '*stada, kant', *høka* 'haka', *køka* 'kaka', *svøla* 'svala', *brøsa* 'brasa', *skøtabø̜l* 'skatbo'; HällRevs: *lø̜* 'lada'; Häll: *drøga* '*lindraga', *høka* 'haka', *tvørœ* 'grötkräkla', *vøtabýta* 'vattenbyttan', *støva* 'stäva'; Rag: *lomýra* 'Ladumyren', *stø̜* '*stada', *hoka* 'haka', *svøla* 'svala', *skøta* 'skata', *vøtadrǿya* 'vattenkälken'; Revs: *stø̜* 'frömjöl', *tvøgu* 'tvaga', *svø̜lu* 'svala', *tørʉ* 'grötkräkla', *alvʉra* 'allvar'; Bräcke: *svʉla* 'svala'.

Mp. LiHoTo: *stɑœ* 'kant, frömjöl'; LiHo: *drɑgœ* 'lindraga', *vàtæbl̥ɑ́nœ* 'vattenblandad mjölk, använd som dryck', *stɑvœ* stäva'; LiTo: *brɑsœ* 'brasa'; Li: *tvɑrœ* 'grötkräkla'; Bo: *lɑœ* lada'; HoBo: *hɑkœ* 'haka' Se vidare § 5 o. § 6 mom. 6.

3. Framför *l* + kons. övergår i jt. äldre ă till *a*, men kvarstår i regel i mp.

Jtl. Fors: *ɑdɑr* 'al', *kalˇkarɪsbæʃʂan* 'Kalkerisbäcken', *ɑn* 'aln'; HällRag: *ɑɳ* 'aln', *halv* 'halv'; Rag: *adɑr* 'al', *balk* 'balk', *stalpa* 'stolpe', *hɑsɒ* 'halsen'; Revs: *hálmən* 'halmen', *fɑ̊n* 'falna', *ɑsu̯* 'Alsen (socken)', *kalv* 'kalv'.

Mp. LiHo: *ádœr*; Bo: *ɑdœr* 'al'; LiHo: *stalpœ* 'stolpe'; LiHoBo: *halm* 'halm', *kalv* 'kalv'; LiBo: *balk* 'balk', *ɑɳ* 'aln', *halv* 'halv'; Li: *haʃ*; Bo: *hɑʃ* 'hals'.

Anm. Öggen är inom Mp. genomförd i Torpmålet (jfr § 15 e) vilket alltså i detta fall liksom i en del andra visar sig ha deltagit i jämtsk språkutveckling i motsats mot landskapet i övrigt.

4. Framför ll ock lt har äldre ă utvecklats till *o* el. dyl. i jt., medan det kvarstår som a i mp.

Jtl. ForsHäll: *kɔl̥ɑ* 'kalla'; Fors: *fɔl̥* '*fall, föll', *fɔ́l̥ɑ* 'fallet', *kɔl̥* 'kall', *skɔl̥ɑ* 'skalle', *tɔl̥* 'tall', *sɑltfkɑr* 'näverflaska för förvaring av salt'; Häll: *kɑl̥grɔt* 'kallgröt'; Rag: *hɔl̥bæʧɑn* 'Hallbäcken', *kɔ̀lt* 'kallt', *svɔl̥bærjɑ* 'Svallbärget', *tɔl̥ɑp* 'tallbark', *vɔl̥bʉɑn* 'Vallbodarna'; Revs: *gɔl̥* 'galla', *mɔŋkskɑl̥ɳ* växtn. 'prästkragen', *skɔl̥ʉt* 'kullig (om kor)'.

Mp. LiHoToBo: *tal̥* 'tall'; LiHoBo: *val̥* 'vall'; LiHo: *stal̥* 'stall'; LiBo: *skal̥æ* 'skalle'; Bo: *hal̥bærjæ* 'Hallbärget'. Se vidare § 15.

Anm. I mp. finnes öggen representerad av några sporadiska fall. Se § 15.

Vid sidan av denna ögg a → *o* el. dyl. föreligger åtminstone på östjämtskt område en annan, därifrån skild ögg a → *a* framför ll: Häll *alɑhop* 'allihop', *stálɳ* 'stallet'; Rag *al̥* '*all, trött', *al̥ær* 'aldrig', *stal̥bygnɪŋ* 'stallbyggnad'. Sporadiska fall av en ögg a → *a* t. ex. framför nn (← nd), ss, tt förekomma i mp. liksom i jt., men inga i denna ställning.

5. Framför konsonantgrupp uppträder äldre ă även som kort i mp. ofta som *a*. Inom angränsande trakter av Jtl. synes detta ej vara fallet.

Jtl. Fors: *ramkɑ* 'ramla', *damp* pt. 'damp', *aŋsokɑs* 'motsols', *baŋ* pt. 'band', *haŋ* pron. 'han', *raŋ* pt. 'rann', *laks* 'lax', *raskɑ* 'torrfura', *asp* 'asp', *kasta* 'kasta'; Häll: *agnær* 'agnar', *gamkastɳ* 'den äldsta', *trampɑ* 'trampa', *aŋɑʂ* 'Anders', *ʂl̥aktɑ* 'slakta', *raskvę* 'furuved'; Revs: *mågɳ* 'magra', *laɱ* s. 'lam', *vaɱ* 'våm', *trɑ̂mp* 'trampa', *aŋ* 'and', *spaŋ* m. 'spann', *taŋ* 'tand', *ákʂl̥a* 'axeln', *ʂl̥aktɑ* 'slaktade'.

Mp. LiHoToBo: *laɱ* s. 'lam', *haŋ* pron. 'han'; LiHoBo: *magnæ* 'magra', *vaɱ* 'våm', *raŋ* pt. 'rann'; LiHo: *aŋsgkæs* 'motsols'; LiToBo: *ramkæ* 'ramla'; LiTo: *damp* pt. 'damp', *spaŋ* m 'spann'; LiBo: *agnær* 'agnar', *áksl̥* f. 'axel', *laks* 'lax', *ʂl̥aktæ* 'slakta', *aŋ* 'and', *baŋ* n. 'band', *taŋ* 'tand', *kastæ* 'kasta'; Li: *trampæ* 'trampa'; Bo: *áŋæʂ* 'Anders'. Se vidare nedan under äldre ă.

Anm. Medan sålunda i mp. samma kvalitet representerar äldre ă i ord av typen mat ock i många fall framför konsonantgrupp, är detta ej fallet i angränsande trakter av Jtl., där alltså (jfr mom. 1 ovan) typerna mat ock mata äga *a*, medan en öppnare kvalitet står framför

konsonantgrupp. Måhända går Bräcke i fråga om a-kvalitet i sistnämnda ställning med mp. Åtminstone uppges av Westin former som *bȧk* 'backe', *hatn̥* 'hatten', *kȧst* 'kasta'; men måhända avses här ljudet *a*, jfr exemplen från Revs ovan.

6. I jt. föreligger en kvalitativ skillnad mellan kort ock långt i, i det att det förra är öppnare, *i*, det senare däremot mer slutet, *i*[1]. Mp. saknar motsvarighet härtill.

Enligt Westin a. a. förekommer denna företeelse även i de trakter av Jtl., som ligga Mp. närmast. Så i Bräcke t. ex. *rɪ̥k* 'rik', *sɪ̥n* 'skina', men *bɪ̥n* 'binda', *brɪ̥n* 'brinna'. Detsamma gäller öjt. I de öjt. upptecknings̈ar, jag haft att tillgå, synes det dock svårt att konstatera växlingen långt slutet i motsats till kort öppet i. I regel tecknas här både långt ock kort ljud med *i*. Vad Westins uppgift ifrån Bräcke angår, styrkes den därav, att enligt nyare uppteckning från grannsocknen Bodsjö växlingen där uppehålles, t. ex. *rɪ̥k* 'rik', men neutr. *rɪkt*, *knɪ̥v* 'kniv', *ʃʂɪ̥l* 'kil', men *hɪmal* 'himmel', *vɪn̥* 'vind'.

7. I urspr. kort öppen stavelse följd av a övergår i jt. äldre ĭ till *a*, i mp. till *æ*.

Jtl. HällRevs: *sa̱la* 'sele', *spa̱la* 'spela'; Häll: *vra̱dan* 'handspaken', *bata* 'smörgås'; Rag: *staga* 'stege', *spaka* part. 'fastfrusen', *spala* 'spela', *hatan* 'hettan', *vata* 'veta', *vatabärga* 'Vättabärget', *ʃʂavan* 'knähund'; Revs: *ʃaga* 'stege', *blaka* 'bläcka i träd', *baka* 'becka', *bata* 'smörgås', *vata* 'veta', *lʉ̱usdra̱van* 'skum som yr på vattnet vid hård blåst'.

Mp. LiHoBo: *stægа* 'stege', *blæka* 'bläcka', *sæla* 'sele'; Li: *bæka* 'becka', *hæta* 'hetta'; HoBo: *spæla* 'spela'; ToBo: *væta* 'veta'; To: *ʃʂævan* 'knähund'.

Anm. Uppteckn̈aren från Fors har använt typen *a* i t. ex. *spala* 'spela', *bata* 'smörgås', *hata* 'hetta', *vata* 'veta'. Det förefaller dock, som om detta *a* — både här ock i en del andra fall i materialet från Fors — avsåge samma ljud, som grannmålens upptecknare angiva med typen *a*. Det har ock från Häll anmärkts, att ljudet har tycke av *a*.

Gränsen är i Indalsälvens dalgång något svävande. Östjämtska *a*-former träffas i en del fall i Liden, ock mp. *æ*-former sträcka sig in i Jtl. Sålunda uppges från Fors: *stægа* 'stege', *ʃæka* 'leka, om banken ock medarna på en skogskälke, vilka äro rörliga mot varandra',

[1]) Jfr Geijer, Nysv. Stud. I: 152.

sæm̥a 'simma'. Sistnämnda form finnes ock anförd från Rag. Den mp. karakteren visar sig även däri, att formerna ha stavelseförlängning.

8. En övergång *ĭ* → *o ø ɛ* i urspr. kort öppen stavelse följd av u föreligger i jt. Motsvarighet härtill saknas i mp.

Jtl. Fors: *møsa* 'vassla'; Rag: *mososmora* 'messmöret'; Revs: *mɛ̄su* 'vassla', *vɛ̄kutal'* 'veckotal'.

För mp:s vidkommande se behandlingen av äldre *ĭ* nedan.

Anm. Hur pass kraftigt representerad öggen är i jt., har på grund av materialets knapphet ej kunnat konstateras.

9. I Jtl. förekomma ej s. k. Viby-*ɻ* ock *-ɻ*. Dessa ljud äro ock svagt representerade i Li ock Ho, varför landskapsgränsen på detta håll ej har någon betydelse som språkgräns. Detta är däremot förhållandet, där To ock Bo möta Jtl., enär dessa båda socknar äga *ɻ*.

10. I öjt. synas ändelsevokalerna i starka värbs supiner ha en »spetsigare» artikulation, trots en viss försvagning, än försvagade ändelsevokaler i övrigt. Ifrån Fors anföras konsekvent former som *bete* ~ *-ɨ* 'bitit', *brøte* ~ *-ɨ* 'brutit', *brɔn̥e* 'brunnit', *fø̜le* 'fallit', men *bɪ̜ta* 'bita', *brɪn̥a* 'brinna', *kaŋka* 'tupp', *fɑ̜ta* 'fatet'. Ifrån Rag finnas anförda: *tɛjn* 'tagen', *ɨti* 'ätit', men även *drofʂa* 'druckit', *beta* 'bitit'. I upptecknin̥arna från Häll intar vokalen i sup. ock part. ingen särställning.

I mp. finnes ingen tendens att bevara gammalt *i* i supiner: Li *brɔn̥æ* 'brunnit', *ɛtæ* 'ätit', *lɛsæ* 'läst'; Ho *drɛ̜æ* 'dragit', *ɻl̥ɛ̜æ* 'slagit', *sæm̥æ* 'simmat'; To *bøtæ*[1] 'bitit', *gnɛ̄læ* 'gnällt'.

11. I öjt. representeras äldre *ŏ* av »rena» vokalkvaliteter, vilket även gäller i ord av typen **kola**. I mp. förekomma i regel »grumliga».

Jtl. Fors: *fø̜lk* 'folk', *tørp* 'torp', *l̥ɪ̜rv* 'liorv', *sœa* 'koka långsamt', *skœra* 'hugga en skåra'; Häll: *hø̜lm* 'holme', *hɪ̜́rva* 'liorvet', *nop̥a* 'noppa, plocka', *sɔn* 'son', *kø̜la* 'kola'; Rag: *drotna* 'drunkna', *fø̜la* 'fåle', *kø̜la* 'kola'.

[1]) Om den starkt delabialiserade artikulationen hos ljudet *ø* i Bo ToÅt se nedan under *ĭ*.

I **Mp.** uppvisa målen i de båda socknarna Li ock Ho, som stöta till öjt. område, också »ren» kvalitet, nämligen ett ljud, som väl snarast svarar mot lmalf:s typ *œ*: Li *tœrpər* 'torpare', *krœp* 'kropp', *sœn* 'son', *mœka* 'mocka', *sœa* 'koka'; Ho *fœʃ* 'fors', *fœlk* 'folk', *œrm* 'orm', *mœsa* 'mossa'. Den kvalitet, som eljest förekommer i landskapet, är *ø* ock *ө*; jfr § 1 mom. 11 ovan; Bogren, Torpmålet § 42.

Anm. De angränsande ijt. målen uppvisa i överensstämmelse med mp. »grumlig» kvalitet: Revs *ørv* '(li)orv', *røk* 'rock', *køla* 'kola', *løva* 'lova'; Bräcke *fløk* 'tråg', *fétʃə* 'folket', *krøta* 'karva', *pøsa* 'påse'.

12. Ord av typen 'ko ha i jt. på västnordiskt vis **u**, i mp. däremot **o**.

Jtl. ForsHällRevs: *ku* 'ko', *buan* 'fäbodarna'; HällRevs: *bru* 'bro'; Bodsjö: *bûn* 'redskapen'.

Mp. LiHoToBo: *ko*; LiToBo: *brɔ*; Li: *bɔan* 'fäbodarna'; Ho: *bɔføræ* 'flytta till fäbodarna'.

Anm. Former med **u** saknas i nutida mål fullkomligt i Mp., men ha efter ortnamns vittnesbörd tidigare funnits. Härför tala namnen *brúkrɔ́tʃsæn* 'Brukroken' ock *brúdɑ́ŋ* 'Brudalen', det förra i Li, det senare så pass långt åt öster som i Sä.

13. I de fall, då ŭ bevarats (ej övergått till *ø* eller dyl.), uppträder det i ijt. som relativt öppet i jämförelse med mp:s slutna ljud.

Jtl. Revs: *grɔhul* 'läkkött', *hun* 'hund', *tup* 'tupp'; RevsBräcke: *mun* 'mun'; Bräcke: *stut* 'kort'.

Mp. Bo: *glug* 'glugg', *huŋ* 'hund', *kuŋæ* 'kunde', *duþæ* 'doppa'.

Anm. I detta fall råder ingen olikhet mellan öjt. ock mp., enär den förra även uppvisar slutet **u**-ljud.

14. I ijt. uppträder äldre ŭ som **ö** i såväl urspr. kort som lång rotstavelse följd av **i**. I mp. står *ø*.

Jtl. Revs: *frøsæ* 'frusit', *søga* 'sugit', *søpæ* 'supit', *skøtæ* 'skjutit', *løden* 'luden', *møl'ən* 'mulen', *brøna* 'brunnit', *søŋʃə* 'sjunkit', *støʃsæ* 'stuckit', *dəñʃən* '*dunken, unken'.

Mp. Bo: *brøtæ* 'brutit', *søpæ* 'supit', *skøræ* 'skurit', *løæn* 'luden', *brøŋæ* 'brunnit', *drøkæ* 'druckit'.

15. I ijt. bevaras u i ändelsen hos urspr. kortstaviga svaga femininer. I såväl ijt. som öjt. bevaras u i de gamla adj.-ändelserna **-ugher** ock **-utter**. I mp. har i båda fallen försvagning av vokalen inträtt.

A) **Jtl.** Revs: *staṿu* 'stäva', *flʉ̄gu* 'fluga', *rʉ̄gu* 'ruva, sårskorpa'; Bräcke: *svʉ̄ʰa* 'svala', *ĉʂʉ̄ru* 'tjära'.

Mp. Bo: *hɑ̄kæ* 'haka', *stʉ̄gæ* 'stuga', *gɑ̄tæ* 'gata'.

B) **Jtl.** Fors: *tylø* 'tokig', *staḵøtə belɳ* 'kort tålamod'; Revs: *flʉ̄ruu* 'okammad', *rɑ̄gʰu* 'vinglig', *kʉ̄rut* 'sömnig', *rɛ̄kut* 'slösaktig'.

Mp. LiHo: *ɑ̄gɪ* 'avig'; Li: *snʉ̄vɪ* 'kullig, om kor', *gnɛ̄æt* 'yr, lekfull', *staḵæt* 'kort'; ToBo: *krɑ̄ḵæt* 'senfärdig'.

16. Även i fråga om **y** förekommer — liksom i fråga om **i** — i jt. en växling mellan kort öppet ock långt slutet ljud. Ex. Bräcke: *by* 'by', *skryp* 'odryg', men *myĉə* 'mycket'. I mp. saknas motsvarighet härtill. För öjt. gäller ock i detta fall, vad som sagts i mom. 6 ovan.

17. I urspr. kort öppen stavelse följd av **a** övergår äldre æ till *a* i jt. Det äger i regel rum i mp. endast ifall den intervokaliska konsonanten utgöres av **r**.

Jtl. Rag: *ravanæsa* 'Rävanäset', men *rɑ́van* 'räven', *ʃʂaʰravɑ̄jan* 'vägen till Kälarna', men simplex *ʃʂæʰ*; Revs: *vɑ̄gaʃɛl* 'vägskäl', *ʃɑ̄ʰa* 'stjäla', *nɑ̄va* 'näve'.

Mp. LiToBo: *læsa* 'läsa', *æsa* 'jäsa'; LiBo: *ɑ̄ta* 'äta'; Ho: *rævalɪ* 'rävlya', *nɑ̄va ætær* 'gripa efter'; Bo: *vɑ̄gaʃøl* 'vägskäl', *ʃæʰa* 'stjäla'.

Anm. I uppteckningarna från Fors skrives *a*: *nava* 'näve', *ravajan* 'rävsax', men *rɑ̄v* 'räv'. Det är ej troligt, att typen *a* här betecknar något annat än de andra upptecknarnas *a*. Jfr mom 7 ovan.

I något fall synes form av jämtsk typ skjuta in på mp. område. Så har To* *nɑ̄va* 'näve'.

18. Framför **rt**, *ʳ* + kons. ock *ʳ* ← **rð** uppträder äldre æ i jt. som *a*, i mp. i regel som *a*.

Jtl. Fors: *aḏa* 'släkte', *jɑ̄ta* 'jälpte'; HällRag: *halʲ* 'hälg'; Häll: *bjaʳkar* 'bjälkar'; Rag: *jàtra* 'Gertrud', *alʲ* 'älg', *bjaʳkmyra* 'Bjälkmyren', *jaʳma* 'tala jämtska', *traʲ* 'vidjebindsle

för kreatur', *flatalɣæ* 'tälja en stock på två sidor'; Revs: *atərʃe* 'ärtskida', *jât* 'idissla', *álva* 'älven', *jâlm* 'jama, om kattor', *falan* 'spåren', *hâl* 'härda ut mot köld'; Bräcke: *halɣ* 'hälg'.

Mp. LiHoBo: *tralɣ* 'vidjebindsle för kreatur', *falær* 'spår'; LiHo: *adæ* 'slag, ras', *alɣ* 'älg'; HoBo: *halæ* 'uthärda hunger eller köld'; Li: *jàtræ* 'Gertrud', *bjalkæ* 'bjälke', *jalmæ* 'jama'; Ho: *at* 'ärta', *jatæ* 'idissla', *halɣ* 'hälg'; Bo: *alv* 'älv'.

Anm. I Torp förekommer samma ögg som i jt. Ex. *at* 'ärta', *adæ* 'slag, ras', *halɣ* 'hälg', *jalpæ* 'jälpa', *alv* 'älv', *halæ* 'härda', *vâlva* 'världen'. Liknande former har jag även antecknat från västliga delar av Holm, varför ett sammanhängande område med *a*-former — To ock västra Ho — sålunda ansluter sig till jt.

19. I ijt. har långt ä stark benägenhet att anta slutet uttal. Motsvarighet härtill saknas i mp.

Jtl. Revs: *klea* 'kläderna', *ʃʂerɪŋ* 'käring', *ʃʂesən* 'löpmagen hos kalv', *pergræv* 'potatishacka', *setæ* 'säte', *stela* 'ställe', *te* 'fägata', *tema* 'tämja'; Bräcke: *îsên* 'tjäna', *vey* 'väg'. Däremot ger kort ä: Revs *tæt* 'tätt', *nat* 'nät'; Bräcke *îsân* 'känna'.

Mp. Bo: *græva* 'gräva', *hæl* 'häl', *knæ* 'knä', *nævær* 'näver', *træ* 'trä', *væg* 'väg'.

20. Förekomsten av en tilljämningstendens, enligt vilken äldre ă ĭ ă̈ i urspr. kort rotstavelse följd av a övergå till *ɛ* (*ɵ*), kan spåras i ijt[1].

Revs: *hena* 'hane på gevär', *gɛkhena* växtn. 'käringtand', *sema* 'samma', *spena* 'spene', *nɛsa* 'näsa', *tomʃʂlar* 'tomkärl' (← **kærald**).

Det enda exemplet av liknande slag i mp. är det där mycket spridda *nɛsa* 'näsa'.

21. Den gamla diftongen **ǫu** bevaras i ijt., uppträder däremot som *ø* el. dyl. i öjt. Dess vanligaste motsvarighet i mp. är *ø*.

Jtl. Fors: *føsk* 'murken ved', *frøs* 'frös', *kvirhøk* 'ett slags hök', *ʃʂæsløga* 'ljum mjölk vari löpe upplöses', *møɾ* 'myra'; Häll: *gøk* 'gök', *høk* 'hök', *køka* 'locka boskap', *møɾ* 'myra',

[1]) Jfr härmed ögg till *o* i opplänningsmålet. Se Geijer, Tilljämn. ock apok. s. 21 ff.

rø̜ta 'böla, råma'; Rag: *grø̜nlu̜p* 'granbark'; Revs: *blɔ̜u̜t* 'blöt', *frɔ̜u̜s* pt. 'frös', *lɔ̜u̜v* 'löv', *stɔ̜u̜r* 'stör'.

Mp. I socknarna efter Ljungan äro, som i § 1 mom. 18 a påpekades, ö-former så gott som enarådande: BoTo *føsk* 'murken ved', *gø̜k* 'gök', *kø̜kæ* 'locka boskap'; Bo *blø̜t* 'blöt', *hø̜k* 'hök', *krø̜kæt* 'senfärdig', *mø̜r* 'myra', *mø̜kæ* 'äta enbart', *snø̜* 'bar, kal'. Längre mot norr tillkomma några former med *ɛ*: LiHo *føsk* 'murken ved', *mø̜kæ* 'äta enbart', *snø̜* 'bar, kal'. men ö-formerna äro dock alltjämt ojämförligt mäst vanliga: LiHo *gø̜k* 'gök', *kø̜kæ* 'locka boskap', *mø̜r* 'myra', *rø̜tæ* 'råma, böla', *sø̜r* 'avfall'; Li *hø̜k* 'hök', *ʃø̜sløg* 'mjölk att uppmjuka löpe i'. I alla mp. socknar, som gränsa till Jtl., står *ɛ* i pt.-former av typen **sköt**: LiHoToBo *skø̜t*.

22. I ijt. bevaras den gamla diftongen **æi**; ej i mp.: Revs *læ̜i* 'led', *mæ̜itræ̜ivæ* 'metreven'; Bodsjö *bæ̜it* 'ungtall använd som foder'. I Bräcke lär dock diftongen vara kontraherad. Enligt uppgift lemnad i Revs säges i Bräcke *mɛ̜s* mot Revs *mæ̜is* 'ett slags bärredskap'. Westin uppger ock därifrån *bɛ̜n* 'ben', *stɛ̜n* 'sten'.

23. Den olika behandlingen av den samnordiska diftongen **eu** på östnordiskt ock västnordiskt område återfinnes här på så sätt, att jt. uppvisar former som återgå på **io**, mp. däremot former som återgå på **iu**.

Jtl. Revs: *jɔ̜stær* 'ljuster', *fø̜r* 'skata', *lɪ̜ʃø̜* 'den krökta delen av lien', *ʃø̜r* 'tjurved'.

Mp. Bo: *ʃɪ̜r* 'tjuder', *ʃɪ̜r* 'tjurved', *justɪ̜* 'ljuster'.

Anm. I vilken utsträckning äldre **io** även föreligger i öjt., har jag på grund av materialets knapphet ej kunnat konstatera. Att diftongen i denna form dock ej är främmande för området, framgår av Rag *jɔstær* 'ljuster' ock Fors *ʃø̜* 'tjuder' jämte *ʃø̜r*. Jfr härmed från Li *ʃø̜r*.

24. I ijt. bevaras **d** i ställning mellan tvänne urspr. korta vokaler. I mp. har **d** försvunnit, frånsett några sporadiska fall.

Jtl. Revs: *bø̜da* 'ge bud', *sø̜da* 'koka långsamt', *trø̜da* 'småtrampa på ett ställe', *løðən* 'luden', *ʃø̜ðar* 'tjäder'.

Mp. Bo: *ɻɻæ̜a* 'släde', *stø̜a* 'sätta stöd på', *sø̜a* 'koka långsamt', *lø̜æn* 'luden'. Däremot *ʃø̜ðær* 'tjäder'.

25. Gammalt supradentalt **n** synes ej förekomma i jt. Ljudet finnes däremot i mp., även om exemplen därpå ifrån de båda västligaste socknarna i Ljungadalen ej äro så många. Ex. Bo: *gɑ̣ɳ* 'gäl', *mɑ̣ɳ* f. 'man', *vɔ̣ɳ* 'vån, förhoppning'. Jfr även Bogren, Torpmålet § 121,2.

26. Tje-ljudet har i Bräcke (enl. Westin) uttalet *îŝ*. Ex.: *îŝę̣n* 'tjäna', *îŝʉ̣ra* 'tjära', *pøyîŝan* 'pojken'. I Bodsjö däremot inskränker sig detta uttal till ställning inuti ord. Detta gäller även Revsundsmålet enligt uppgift av dettas upptecknare.

I mp. är motsvarande ljud *ʧʂ*, även om affrikatans första element ofta är starkt reducerat, åtminstone i uddljud. Bo har *ʧʂø̣ræ* 'köra', *mɪʧʂæ* 'mycket'.

27. Kortstaviga svaga maskuliners pluralformer förete olikheter i mp. ock jt. I mp. är den konstanta typen **hararer**, best. f. **hararan** (i To jämte **harar, haran**), alltså med en analogisk extra pluraländelse. Materialet är för jt. något för knappt att kasta ljus över de där förekommande typernas utbredning ock frekvens. Den enda form jag har ifrån Fors är *nosaran* 'näsorna', som visar överensstämmelse med mp. Ifrån Rag uppger Jessen **har(r)ar**, best. f. **-an**, ock i anteckningar av Geijer anföras därifrån *tva hɑ̣ga* 'två hagar, gärdsgårdar', *ala hɑ̣gan* 'alla hagarna'; alltså former som, bortsett ifrån **r**-bortfallet, skilja sig ifrån **mp.**, i det de sakna den extra pluraländelsen. Ifrån ijt. uppges former såväl utan som med denna ändelse: Revs *flʏ̣ta* 'flottar', *pɛ̣sa* 'påsar', *drɛ̣pa* 'droppar' jämte *bɑ̣tarər* 'smörgåsar', *spɛ̣nərər* 'spenar'. Av materialet framgår emellertid så pass mycket, att någon skarp gräns mellan mp. ock jt. i berörda avseende ej föreligger.

28. I ijt. ändas urspr. kortstaviga svaga femininer i best. plur. på **-an**, i mp. på **-en** (jfr dock § 1 mom. 24, a).

Jtl. Revs: *lɑ̣an* 'ladorna'. Blott detta enda exempel finnes att anföra, varför saken kanske är osäker.

Mp. Bo: *lɑ̣æn* 'ladorna', *flʏ̣ggæn* 'flugorna'.

29. Neutrer på tryckstark vok. bilda i öjt. best. plur. på **-a**, i mp. på **-na**. Företeelsen är mycket svagt be-

lagd från öjt. Jag har blott ex. *vǫtrǫa* 'vedträden' ifrån Fors. Jfr härmed Li *tǫ́na*, best. pl. av *tǫ* 'fägata'.

30. I ijt. ändas obest. ock best. plur. av neutrer av typerna dike ock öga på -a, i mp. på resp. -ar ock -an.

Jtl. Revs: *styʃʂa* 'stycken', *stǫla* 'ställen', *æŋŋa* '*ängen, *ängena', *ʉ̨ga* 'ögon, ögonen'.

Mp. Bo: *dɪʃʂar* 'diken', *dɪʃʂan* 'dikena'; To: *æŋŋar* '*ängen', *æŋŋan* '*ängena'; BoTo: *ǫgar* 'ögon', *ǫgan* 'ögonen'.

Anm. Vilka former öjt. uppvisar, framgår ej av det material, som stått mig till buds. Men även om överensstämmelse råder med ijt., bildar i alla fall ej landskapsgränsen någon språkgräns på detta håll. Socknarna Li ock Ho uppvisa nämligen former, som överensstämma med de ijt.: Ho *dɪʃʂa* 'diken, dikena'; Li *stǫla* 'ställen', *æŋŋa* '*ängena'; LiHo *ǫga* 'ögon, ögonen'.

31. Maskulina subst., som i obest. sing. ändas på långt l- eller n-ljud med föregående kort vokal, få förlängning av denna i best. form i öjt.

Jtl. ForsRag: *hun* 'hund', *hun* 'hunden'; Fors: *kvæl* 'kväll', *kvæln* 'kvällen'; Häll: *kvęln* 'kvällen'.

I **Mp.** är samma företeelse känd ifrån Li: *bran* 'stock i fågelgiller', best. f. *bran*, *stal* 'stall', *stąln* 'stallet'. Eljest inträder ej förlängning: Ho *paln* 'pallen', *valn* 'vallen'; In *staln* 'stallet', *hun* 'hunden'.

32. På öjt. område är gammal kortstavighet bevarad, åtminstone i öppen stavelse. Härtill saknas motsvarighet i mp.

Fors: *bata* 'smörgås', *hoka* 'haka', *nosa* 'näsa', *frose* 'frusit'; Häll: *kola* 'kola', *bata* 'smörgås'; Rag: *boa* part. 'budad'; *fola* 'fåle', *losa* 'lossa'. Ytterligare ex. anföras i mom. 7 ovan.

33. I ijt. apokoperas urspr. slutljudande ändelsevokal efter lång rotstavelse i tvåstaviga ord, varvid rotstavelsen får akcentformen cirkumflex. Detta äger aldrig rum i mp.

Revs: *bôr* 'bulna', *frŷs* 'frysa', *rômp* 'rumpa, *trômm* 'landsvägstrumma', *bûsk* 'buske'; Bräcke: *bîn* 'binda', *brîn* 'brinna'.

34. Huvudtryckets plats på senare leden i komposita är ett för öjt. mycket utmärkande drag.

Rag: *vʉ̥tadrʉ́ya* 'vattenkälken', *dɑ́lˈakɑ́r* 'dalkarl', *lomʏ́ra* 'Ladumyren'; Häll: *fɛmɑ́tɳ* 'fämaten, salt, mjöl o. dyl. åt kreaturen', *hórvɐ* 'liorvet', *kolrvǫ́n* 'kolveden', *fɛrævǫ́* 'furuved', *ʃʂɑlɑbǫ́ɳ* 'de som bo i Kälarna', *vɛ́gafɛ́l* 'vägskäl', *vɛtabʏ́ta* 'vattenbyttan', *valírə* 'vedboden'.

I mp. är ingenstädes akcentuering på senare leden så starkt utbredd inom ordförrådet, även om den uppträder i ett ock annat ord. Ex. Li *mɛ́rɛbúskɛ* 'marbuske', *valír* 'vedbod'.

Som ju är att vänta, är gränsen mellan mp. ock ijt., för så vitt man av det knapphändiga materialet, i synnerhet från Bräcke, kan dömma, betydligt skarpare utpräglad än gränsen mellan mp. ock öjt. Stora skogstrakter skilja näjderna vid Revsundsjön, där huvudbygderna i socknarna Bräcke ock Revsund ligga, från närmaste Medelpadssockens, Borgsjös, huvudbygd i Ljungadalen. I kommunikationshänseende står visserligen Borgsjö av gammalt i nära förbindelse med Jämtland, enär just i denna socken den forna färdvägen från kusten till Jämtland ock Norge lemnar Ljungadalen ock böjer av mot norr in i grannlandskapet. Någon beröring mellan befolkningen i gränstrakterna utefter denna förbindelseled av så livlig natur, att den satt spår i folkspråket, synes, åtminstone av medelpadskan att dömma, ej ha ägt rum. Målet i Borgsjö intar ej någon särställning i det avseendet, att det skulle uppvisa jämtska drag mer än andra östligare sockenmål. Jämtskan synes dock ha fått en del utvecklingsimpulser på denna väg. Överensstämmelser mellan målen sydost om Storsjön ock kustmål ha redan framhållits av Geijer i artikeln om Jämtlands folkmål, »Sverige VI». En sådan företeelse som kontraktionen av diftonger i Bräcke är väl ock att sätta i samband med socknens läge intill Medelpadsgränsen. Kvar stå i alla fall en rad viktiga särmärken, som på detta håll göra landskapsgränsen till en betydelsefull språkgräns. Dylika äro t. ex. det slutna **a**-ljudet i ord av typen **mata** i jt. mot öppet **a** i mp., *huɳ* i jt. mot *huɳ* i mp., bevarande av **u** efter kort rotstavelse i jt., t. ex. *îsʉ̥ru* 'tjära', mot mp. *ʃʂœræ*, sluten artikulation av långt **ä**, t. ex. *vɛ̥ɣ* 'väg', samt apokope efter lång rotstavelse i tvåstaviga ord i jt. Dessa uppräknade särmärken äro alla belagda från Bräcke. Ett

fylligare material från socknen skulle nog göra förteckningen längre.

Jämför man däremot öjt. ock mp., ställer det sig rätt svårt att uppräkna någon längre rad av särskiljande drag, som strängt hålla sig på ena sidan av landskapsgränsen. Gränsen mellan jt. ock mp. blir i många fall flytande. Språkliga särmärken finnas nog, som synes av den ovanstående redogörelsen, men gränserna emellan dem sammanfalla ej alltid med varandra ock med landskapsgränsen. Nyss framhölls, att målet i Borgsjö ej uppvisar några väsentliga drag, som äro att förstå såsom beroende på socknens läge intill Jämtlandsgränsen. Dess närmaste grannsocken åt öster, Torp, däremot visar i många fall särutveckling i jämförelse med andra mp. sockenmål. Så träffa vi här former som *tɑ̜ːa* 'tala', *gɑ̜ːan* 'galen', *halːm* 'halm', *halːj* 'hälg', i vilka fall mp. i övrigt har ljudet *a*. Man kan ej undgå att ställa denna särutveckling i samband med liknande företeelser i jämtska. Detta jämtska inflytande kan dock ej gärna ha kommit från öjt. språkområde utefter den ovannämnda gamla kommunikationsleden från kusten till Jämtland ock Norge, ty i så fall skulle man vänta liknande utveckling i den mellanliggande socknen Borgsjö. Det är tydligt, att det närmast är öjt. inflytande som föreligger, ock den ömsesidiga beröring, som detta förutsätter, har tydligen förmedlats på ock utefter de vattenvägar, som här förbinda huvudnäjden i Torp med jämtsk bygd — Holmsjön ock Leringen med dess avlopp.

Även målen i de båda andra socknarna i Mp. — Holm ock Liden — vilka stöta intill öjt. språkområde, visa i motsats till landskapet i övrigt drag, som närmast äro att betrakta som jämtska. Så är t. ex. fallet med den »rena» kvaliteten i ord som *kɑ̜ːla* 'kola', *fɔlːk* 'folk' samt med pluraler av typen **ditja** 'diken, dikena' mot **ditjar -an** i det övriga Mp. Landskapsgränsens betydelse som språkgräns försvagas även i viss mån därav, att företeelser, som egentligen synas höra hemma i ett visst landskap, i form av utlöpare finnas representerade även i grannlandskapet. Sålunda träffas t. ex. i ord av typen **spela** (äldre **spïla**) en del former, som på jämtskt vis ha *a* i rotstavelsen i Liden. Det viktigaste av de fall, i vilka landskapsgränsen synes vara mera skarpt språkligt

skiljande, är, att den utgör gränsen för bevarandet av gammal kortstavighet i öjt. mot stavelseförlängning i mp. En liknande roll spelar den även i fråga om former som det öjt. *hoka* el. dyl. 'haka' mot det mp. *hɑ̄kæ*. Vanligtvis är den blott på vissa delar av sin längd språkligt skiljande. Så t. ex. är den mot Torp gräns mellan »ren» ock »grumlig» kvalitet i ord som **kola** ock **folk**, mot Torp ock Holm gräns mellan lång ock kort vokal i best. form av sådana ord som **hund** ock **kväll**, mot Holm ock Liden gräns mellan former med *a* ock med *ɑ* i ord som **kalv, aln** o. s. v. Av Medelpads hela landskapsgräns (bortsett från dess västligaste delar) synes överhuvud just den del, som här går mellan de jämtska socknarna Fors ock Hällesjö ock motsvarande trakter av Mp., vara minst betydelsefull som språkgräns. Detta förhållande har naturligtvis sin grund i de lätta kommunikationsleder, som här stått till buds: Indalsälven med dess dalgång ock Holmsjöns vattensystem, som sträcker sig långt in i Jämtland ock långt ned i Torp.

§ 3. Haverömålets dialektgeografiska ställning.

Som ovan vid upprepade tillfällen antytts, tillhör målet i Haverö ej det egentliga medelpadsmålet. Socknen intar ock rent geografiskt en isolerad ställning gentemot det övriga Medelpad. Närmast kommer härvid dess grannsocken i öster, Borgsjö, i betraktande. Trots att bägge socknarna ligga efter Ljungan, skiljas dock huvudbygderna i dem av vidsträckta skogstrakter, som uppfylla västra Borgsjö ock östra Haverö. Sistnämnda sockens invånare synas av gammalt ej häller ha trätt i intimare beröring med övriga medelpadingar, utan deras förbindelser ha gått åt andra håll. Detta har, efter vad det vill synas, i synnerhet varit fallet åt söder, till hälsingebygder, dit ju en naturlig förbindelseled, sjön Havern, leder. Dessa förbindelser avspegla sig på den kyrkliga organisationens område, i det att Haverö redan tidigt kyrkligt knöts samman med hälsingebygd. Under medeltiden lydde socknen som annex under Torps pastorat, men på grund av sockenbornas klagan över lång kyrkväg lades den genom kgl.

brev av 1562 till Ytterhogdals socken, vilkens ställning tidigare varit jämförlig med Haverös: den hade lytt under det avlägsna Ljusdal. Föreningen mellan de båda socknarna räckte till 1818, då Haverö kom att bilda eget pastorat.

Denna isolering, vari Haverö befunnit sig i förhållande till det övriga Mp., visar sig språkligt i en rad särmärken, som skilja socknens mål ifrån mp. i övrigt. Dessa äro av så pass stort antal ock av sådan vikt, att det synts mig berättigat att i den följande framställningen av mp. utesluta Haverömålet. Detta sker även ur den synpunkten, att, om det medtoges, framställningen skulle komma att uppvisa en myckenhet avvikande former, varigenom den skulle förlora i enhetlighet ock överskådlighet. Sedan nu alltså här redogjorts för de viktigaste avvikelserna mellan den egentliga medelpadskan ock Haverömålet, bortses i det följande från det senare.

Vid denna redogörelse kommer jämförelsen närmast att stå mellan Haverömålet ock målet i Borgsjö. De avvikelser, som sålunda konstateras hos det förra, skall jag samtidigt, i den mån det på grund av tillgängligt material låter sig göra, söka hemortsrätt för i angränsande delar av omgivande landskap för att sålunda i någon mån vinna klarhet i vart målet närmast är att hänföra.

Som källor ha för sydjämtskan använts ordsamlingar från Bärg ock Rätan (den senare mycket liten) av S. Svensson. Ibland ha uppgifter ej stått mig till buds på närmare håll än i Hackåsmålet (typordl. av E. Festin). För härjedalskan har jag använt upptecknings förnämligast från Överhogdal ock Lillhärdal av S. Åsander ock för målet i nv. Hälsingland typordl. ock täxter från Färila av A. Lindkvist samt typordl.. ock ordsamling från Ljusdal av S. D. Silén. Dessutom ha uppgifter stått att få i Carl Säves samling av ord ur häls. (hs. i Upps. univ.-bibl. R 631), hos Jessen ock Westin, samt i Geijers artiklar om ifrågavarande landskaps folkmål i »Sverige» VI.

1. I Ha träffas en övergång **a** → *ɛ* i urspr. kort rotstavelse framför u i ändelsen. Mp. i övrigt bevarar a.

Ha: *lɛ̄u* 'lada', *stɛ̄u* '*stada, kant', *ʃlɛ̄gu* 'slaga', *tvɛ̄gu* 'tvaga', *hɛ̄ku* 'haka', *sɛ̄ku* 'svala', *tɛ̄ru* 'grötkräkla', *snɛ̄ru*

'snara', *brɑsw* 'brasa', *mɑsur* 'masur', *trɑsw* 'trasa', *stɑvw* 'stäva'.

Ex. ifrån **Bo** ock andra västliga medelpadssocknar återfinnas under § 2, mom. 2 ovan. Om några få fall med *s* i mp. se § 6 mom. 6.

Övergången träffas i närbelägna delar av Jtl., Härj. ock Häls. Så t. ex. i Bärg: *bɔ̨kw* 'ytbräde', *lɔ̨w* 'lada', *hɔ̨kw* 'haka', *snɑ̨rw* 'snara'; Lillh: *lɑ̨dw* 'lada', *snɑ̨rw* 'snara', *brɑ̨sw* 'brasa', *mɑ̨ro* 'maran'; i Öhogd: *lɔ̨w* 'lada', *snɑ̨rw* 'snara', *hɑ̨kw* 'haka'; i Ljusd: *lɔ̨* 'lada', *sɔ̨lɑn* 'svalorna', tvɔ̨gu 'tvaga'; no. Häls: *tɑ̨rɑ* el. *tɑ̨rw* 'grötkräkla'.

Anm. Ingenstädes är övergången fullt genomförd. Så kvarstår t. ex. i Ha-målet a: *gɑ̨tw* 'gata', *skɑ̨tw* 'skata', *kɑ̨kw* 'kaka', *trɑ̨nw* 'trana', *nɑ̨rw* 'tapp varmed stockar hopfästas', *lɑ̨gw* 'veck på kläder'. I Bärg kvarstår **a** i t. ex. *gɑ̨tɑ* 'gata', i Lillh ock Öhogd *trɑ̨nw* 'trana', *gɑ̨tw* 'gata'. Av trakter, som här komma i fråga, äro dock a-former vanligast i Häls., t. ex. Ljusd *gato* 'gata', *ɛl̨brɑsw* 'eldbrasa'; Fär *kɑ̨rw* 'skrapa, raka' o. s. v.

2. I mp. övergår ă till *a* framför **r** + kons. (dock ej urspr. rð **rt rs**). I Ha saknas övergången, ock i denna ställning står målets vanliga öppna **a**-ljud, *ɑ*.

Ha: *ɑrg* 'lekfull, yr', *vɑrg* 'varg', *stɑ̨sk* 'stark', *ɑ̨rm* 'arm', *tɑ̨rm* 'tarm', *vɑ̨rm* 'varm', *skɑ̨sp* 'skarp', *hɑrvæ* 'harva', *spɑrv* 'sparv'.

Bo: *varj* 'varg', *stark* 'stark', *arm* 'arm', *varm* 'varm', *skarp* 'skarp', *harvæ* f. 'räfsa'.

Frånvaron av öggen **a** till öppnare ljud framför *r* + kons. synes Ha-målet dela med angränsande trakter av åtminstone Jtl. ock Häls. Så i Bärg: *varg* 'varg', *stark* 'stark', *darka* 'slå' med samma ljudvärde som eljest hos målets öppna **a**-ljud, i t. ex. *gal̨* 'steril', *anɛ* 'annat'; i Fär: *varg* 'varg', *ɑ̨rm* 'arm', *skaʂp* 'skarp', liksom *ban̨* 'band', *balk* 'balk'. I Öhogd däremot finnes övergång till *a* (*æ*) framför både **r** ock *l* + kons.: *staʂk* 'stark', *skaʂp* 'skarp', *kalv* 'kalv', *æn* 'aln'.

3. I mp. övergår ă till *a* i rätt stor utsträckning efter **r**. Företeelsen gäller ej i lika hög grad de västligaste trakterna, t. ex. Bo. I Ha saknas emellertid exempel därpå helt ock hållet.

Ha: *braŋ* 'brand', *braţ* 'brant', *graŋ* 'grann', *graŋæ* 'granne'.

Bo: *graŋ* 'grann', *graŋæ* 'granne'; St: *braţ* 'brant'; Ho: *braŋ* 'brand'.

Omgivande trakter av angränsande landskap överensstämma med Ha. Ifrån Bärg anföres *lɑgraŋ* 'kinkig', jfr samma måls *aŋa* 'annat'. I Lillh intaga ord av denna typ ingen särställning ock ej häller i Ljusd, därifrån *graŋ* ock *graŋə* uppgivas med samma a-ljud som t. ex. *saŋ* 'sand', *raŋ* 'rand'.

4. I den gamla avledningsändelsen -naðr bevaras a-ljudet i Ha; försvagas i mp. till ä.

Ha: *bɯna* 'redskap', *lɐvna* 'levnad', *ʃɐlna* 'skillnad', *trɐvna* 'trevnad'.

Bo: *ʃølnæ* 'skillnad'; To: *mɑŋæ* 'månad'.

Försvagning av a i denna ställning inträder även i Jtl. ock Härj.: Bärg *bɯna* 'redskap', *sɐna* 'skillnad'; Linsäll bũnæ. I Häls. däremot, där trycksvagt a överhuvud bevaras, heter det t. ex. i Ljusd *ʃana* 'skillnad'.

5. I inf. av typen **rida** kvarstår i Ha den slutljudande vokalen. I mp. däremot är den fallen.

Ha: *fɐæ* 'föda', *lɐæ* 'leda', *lyæ* 'lyssna', *rɪæ* 'rida'.

Bo: *fɐ* 'föda', *lɐ* 'leda', *rɪ* 'rida'.

Överensstämmelse med Ha visa målen i Jtl. ock Härj.: Bärg *blɐa* 'blöda', *lya* 'lyssna'; Öhogd *rɪa* 'rida'. Häls. uppvisar både bortfallen ock kvarstående vokal: LjusdFär *fɐ* 'föda', *vrɪ* 'vrida'; Ljusd *le* 'leda', *rɪ* 'rida', men Fär *lɐa*, *rɪa*.

6. I mp. övergår äldre ĭ till *æ* i urspr. kort öppen stavelse följd av **a**. I Ha-målet står *e*, alltså samma kvalitet som i urspr. kort sluten stavelse.

Ha: *ʝlɐa* 'släde', *sɐga* 'sakta rinna', *stɐga* 'stege', *svɐga* 'bärredskap av vidjor', *gnɐka* 'gnissla, knarra', *sɐka* 'kälta', *spɐla* 'spela', *sɐla* 'sele', *grɐna* 'skreva med benen'.

Bo: *ʝlæa* 'släde', *stægа* 'stege', *gnæka* 'knarra', *sæka* 'kälta', *sæla* 'sele', *spæla* 'spela'.

Mp. har sålunda i detta fall en tilljämningsföreteelse, som Ha-målet saknar. Härutinnan uppvisar häls. överensstäm-

melse med Ha: Ljusd *stega* 'stege'; Fär *sela* plur. 'selar', *spela* 'spela'; Öhogd på samma sätt *stega* 'stege', *leva* 'leva', *spela* 'spela'. Längre in i Härj. visar sig åter tilljämningen: Lillh *spala* 'spela', *staga* 'stege', ock detta är fallet även i sydjt: Berg *svâ* 'sveda', *saga* 'stege', *lana* 'lätta på'; Rätan *staga* 'stege'.

7. Ha-målet bevarar i ändelsen hos supiner av st. värb i efter såväl kort som lång rotstavelse. I mp. i övrigt äger försvagning till ä rum.

Ha: *bɑɪ* 'bjudit', *beti* 'bitit', *sɛpɪ* 'supit', *sɛvɪ* 'sovit', *brɛnɪ* 'brunnit', *drɛkɪ* 'druckit', *ɛvɛltɪ* 'svultit'.

Bo: *ɵtæ* 'ätit', *bɵtæ* 'bitit', *spɛnæ* 'spunnit'.

Försvagning inträder ock i sydjt. Så i Bärg *hɛga* 'huggit', *stɛka* 'stuckit', Rätan (byn Handsjön närmast Mp.-gränsen) *hɛga* 'huggit', *rɛna* 'runnit'. Ha-målet visar alltså i detta viktiga avseende en bestämd olikhet i jämförelse med jt., men ansluter sig i stället till härj. ock häls.: Lillh *bitɪ* 'bitit', *bundɪ* 'bundit'; Öhogd *betɪ* 'bitit', *ɻletɪ* 'slitit'. I nyare uppteckningar från nv. Häls. föreligger försvagad ändelsevokal, t. ex. Ljusd *skɛtə* 'skjutit', *brɛtə* 'brutit'; Fär *vevə* 'vävt', *betə* 'bitit', *brɛtə* 'brutit', men *lesɪ* 'läst'. Äldre uppteckningar (landsmålsföreningens) ge dock vid handen, att ifrågavarande arkaism ej är främmande för dessa trakter: Fär **klöffi** 'kluvit', **sleji** 'slagit', **eti** 'ätit'.

8. Kort u uppträder, då det ej övergått till *ɛ* el. dyl., i Ha som *u*, i mp. som *u*.

Ha: *gubæ* 'gubbe', *gul* 'guld', *hun* 'hund', *mun* 'mun', *pust* 'pust', *skugæ* 'skugga', *ul* 'ull'.

Bo: *glug* 'glugg', *hun* 'hund', *kunæ* 'kunde', *skugæ* 'skugga', *skum* 'skum'.

Överensstämmelse råder mellan Ha-målet ock jt.: Bärg *gusta* 'blåsa', *husku* 'ryslig', *skult* 'kvitt'. I åtminstone vissa närbelägna hälsingemål är förhållandet detsamma: Ljusd *hun* 'hund', *bulə* 'bulle'; Ramsjö *guma* 'gumma', *uksə* 'oxe'. Ifrån Fär anföras dock *hun*, *dum* 'dum', *skugə* 'skugga' o. s. v. Närbelägna trakter av Härj. visa olikhet mot Ha däruti, att samma kvalitet förekommer hos både långt ock kort u: Öhogd

brusk 'brosk', *dupa* 'doppa', *luft* 'luft'. Lillh har visserligen *u* i t. ex. *hun* 'hund', *glug* 'glugg', men även i *mur* 'mur', *dun* 'dun'.

9. I Ha-målet övergår ŭ till *o* framför **mp** ock **m**l.

Ha: *skromput* 'skrynklig', *somp* 'vattenpuss', *stromp* 'strumpa', *stomp* 'stump', *kompis* 'kamrat', *rompæ* 'rumpa', *homlæ* 'humla', *homlæ* 'humle'.

I det övriga Mp. förekommer ej öggen framför **m**l: Bo *hømlæ* 'humla', *stømlæt* 'ostadig på benen'. Framför **mp** är den bäst representerad norrut i landskapet, däremot svagt företrädd i socknarna efter Ljungan, varför en rätt skarp skillnad här råder mellan Ha ock angränsande trakter av Mp. Ex. från **Bo** *klømp* 'klump', *lømp* 'kort stockända', *rømpæ* 'rumpa', *strømp* 'strumpa', *stømp* 'stump' (däremot *somp* 'kvarnränna').

I närbelägna trakter av Jtl. synes öggen saknas: Bärg *dumpan* 'matt', *rømpban* 'ländstycke i sele', *hømlan* 'humlorna', *sømla* 'surra', *tømlig* 'tumme'. Däremot uppvisa härj. ock häls. *o*: Lillh *stomp* 'stump', *somp* 'sump', *rompe* 'rumpa', *hombl*ϱ 'humla' ock 'humle'; Ljusd *rompa* 'rumpa', *stromp* 'strumpa'; Fär *stomp* 'stump', *homlə* 'humle', **hommelbol** 'humlebo'.

10. Ha-målet bevarar i urspr. kortstaviga svaga femininer ändelsen **u**, vilken i det övriga Mp. försvagats till **ä**.

Ha: *fenu* 'fena', *stugu* 'stuga', *mesu* 'vassla', *skrapu* 'skrapa'.

Ex. ifrån **Bo** ock andra Mp.-socknar återfinnas ovan § 2 mom. 2.

Närbelägna trakter av grannlandskapen överensstämma med Ha: Rätan *skatu* 'skata'; Bärg *stugu* 'stuga', *gatu* 'gata'; Öhogd *flugu* 'fluga', *mesu* 'vassla'; Fär *fenu* 'fena', *haku* 'haka'.

11. Ha-målet bevarar **u**-vokalen i de gamla adj.-ändelserna **-ugher** ock **-utter**. I deras ställe har det övriga Mp. *-ɨ, -ig, -it, -it, -æt.*

Ha: *blɨgu* 'blodig', *duktu* 'duktig', *stenu* 'stenig', *flaksut* 'ostadig, ombytlig', *pstrut* 'surmulen'.

Bo: *flɛ̨nskalɨ* 'flintskallig', *fa̱ɨr* 'färdig', *tɔl̨æt* 'tokig', *stɔmɨ̱æt* 'ostadig på benen'.

Samma förhållande som i Ha råder i angränsande landskap: Bärg *gɔ̨aktu* 'givmild', *amput* 'orolig'; Lillh *hastu* 'hastig, hetlevrad', *tul̨ut* 'tokig'; Ljusd *tokug* 'tokig', *hymsut* 'hafsig, slamsig'; Fär *fomsu* 'otymplig', *jɑ̨mut* 'glåmig'.

12. I några fall uppträder i Ha-målet **u** i ord av typen **ko**.

Ha: *bu̱an* 'fäbodarna', *bu̱* v. 'bo', *jʂɔrbu̱na* 'körredskap', *ku̱* 'ko'. Däremot *brɔ̨* 'bro', *snɔ̨* 'sno, flå', *trɔ̨* 'tro'.

Angående förhållandet i det övriga Mp. se ovan § 2 mom. 12.

I, som det synes, ungefär samma utsträckning inom ordförrådet förekommer u-ljud i närbelägna trakter av Jtl., Häls. ock Härj. Således i Bärg *ku̱*, *bu̱an*, *bu̱na* 'redskap', men *bɔ̨ sa fɔ̨r* 'bosätta sig'; LjusdRamsjöFär *ku̱*; Järfsö *bu̱an*, *bu̱ne*; däremot Fär *bɔ̨* v. 'bo', *brɔ̨*, *snɔ̨*; Öhogd *bu̱an*, *ku̱*, men *brɔ̨*. Längre in i Härj. förefalla u-former vara mer förhärskande: Lillh *bru̱* 'bro', *ku̱* 'ko', *snu̱* 'sno'; Linsäll **tru** 'tro'.

13. I mp. övergår äldre **æ** till *a* framför *l* + kons. Detta inträffar även i Ha; dock icke framför förbindelsen *lg* (*lj*).

Ha: *bjalkæ* 'bjälke', *jʂalkæ* 'kälke', *alv* 'älv', men *bælg* 'bälg', *hælg* 'hälg', *ælg* 'älg', *dælja* 'sänka i terrängen'.

Bo: *bjalkæ* 'bjälke', *stalpæ* 'stjälpa', *alj* 'älg', *halj* 'hälg'.

Målet i Bärg uppvisar liknande utveckling som det i Ha. Där heter det näml. *salvæ* 'skälva', *fa̱la* 'fotspår', men *ælɨjan* 'älgen', *bælɨhun̨* okvädinsord. Ifrån Ljusd anföras ock *jalma* 'jama' (om kattor), *falug* 'färdig', *alg* 'älg', *halj* 'hälg', men även *jælpa* 'jälpa', *fælk* 'stjälk', varför det är svårt att avgöra, om dialektblandning eller en utveckling liknande den i Haverö föreligger. I grannsocknen Fär synes blott *æ* förekomma, vilket ock av det ringa materialet att dömma är fallet i Öhogd.

14. Framför **r** + kons. (dock icke urspr. **rð**, **rt**, **rs**, **rg**) övergår i mp. äldre **æ** till *a*; i Ha däremot till *a*.

Ha: *maʂæ* 'märke', *saʂk* 'särk', *jaŋ* 'järn', *ʃaŋæ* 'stjärna', *jaʂpæ* 'järpe', *haɾæ* 'härre', *maɾ* 'märr', *ʧʂaɾ* 'kärra', *vaɾæ* 'värre', *arvæ* 'ärva', *foḍárva* 'fördärvad'.

Bo: *markæ* 'märke', *vark* 'värk', *sark* 'särk', *jaŋ* 'järn', *jarpæ* 'järpe', *maɾ* 'märr', *arvæ* 'ärva'.

I jt. ock häls. påträffas samma utveckling som i Ha-målet: Bärg *sark* 'särk', *jaɾ* 'järn', *ʧʂaɾ* 'tjärn', *maɾ* 'märr', *ʧʂaɾ* 'kärra'; Ljusd *jaʂpə* 'järpe', *maʂə* 'märke'; Fär *vaʂk* 'värk', *vaɾə* 'värre', *arva* 'ärva'. I angränsande näjder av Härj. kvarstår däremot *æ*: Öhogd *jæʂpə* 'järpe', *sæʂk* 'särk', *mæɾ* 'märr' med samma ljud som i *næver* 'näver', *ʧʂæŋə* 'känna'.

15. Efter **r** övergår äldre **æ** ofta till *a* i mp. Denna ögg saknas i Ha-målet, där den vanliga ä-kvaliteten råder i denna ställning.

Ha: *bræŋæ* 'bränna', *ræḍ* 'rädd', *ræŋæ* 'ränna', *rænsæ* 'ränsa', *ránsæl* 'ilande värk', *ræt* 'rätt', *rætæ* 'räta, rätta'. Dock förekommer *bratæ* 'böja sig bakåt', jfr fvn. **bretta**. Måhända föreligger här påverkan av adj. *brat* 'brant', varför det är osäkert, om ljudlagsenlig utveckling **æ** → **a** efter **r** förorsakat vokalkvaliteten.

Bo: *braŋæ* 'bränna', *raḍ* 'rädd', *raŋæ* 'ränna', *ransæ* 'ränsa', *ránsl̥* 'värk', *rat* 'rätt'.

Ögg till öppnare kvalitet synes ej häller förekomma i jt. ock härj.: Bärg *bræŋa* 'bränna', *ræŋa* 'ränna', *ránsal* 'värk', *ræt* 'rätt'; Lillh *ræḍ* 'rädd', *ræŋę* 'ränna', *ræt* 'rätt'. Däremot är häls. ej främmande för denna påverkan av **r** på ett efterföljande **æ**: Ljusd *rat* 'rätt', men *raḍ* 'rädd', *skraḍar* 'skräddare'. I nyare uppt. från Fär anföras blott former med *æ* (*e*): *bræŋa* 'bränna', *ræḍ* 'rädd', *rensna* 'ränsa', *ræt* 'rätt', ifrån äldre har jag dock **radd** 'rädd'.

16. Brytningsdiftongen **ia** uppträder i Ha-målet ofta som *jø* framför *l* och *r*. I mp. är denna ögg mycket sällsynt.

Ha: *fjølˈ* 'brödspade', *fjølˈ* 'fjärd', *fjølˈæ* 'fjärde', *fjølˈiŋ* 'fjärding', *ʧʂøl* 'köl', *fjøru* 'sjöstrand', *ʧʂøru* 'tjära'.

Bo: *fjaɾæ* 'fjärde', *ʧʂæræ* 'tjära'; Li: *fjæræ* 'sjöstrand'; Ho: *fjælˈ* 'brödspade'.

Liknande ögg träffas ock i angränsande landskap: Bärg *fjɛlrŋ* 'fjärding', *jɔt* 'tugga av idisslat foder', *fjɛru* 'strand', *ʃɛra* 'tjära'; Lillh *fjɛlø* 'fjärde', *ʃɛlkɛ* 'kälke'; Fär *fjɛl* 'fjöl', *ʃɛra* 'tjära'.

17. I mp. övergår æ till *a* i urspr. kort öppen stavelse framför förbindelsen -ra. Ha-målet har i dylik ställning *a*.

Ha: *bara* 'bära', *jara* 'göra', *fara* v. 'skära'. Däremot *fɛla* 'stjäla', *læsa* 'läsa', *æta* 'äta'.

Bo: *bara* 'bära', *jara* 'göra', *fara* 'skära', men *fɛla* 'stjäla', *læsa* 'läsa', *æta* 'äta'.

I detta fall ha vi tydligen, både i Ha-målet ock mp., att göra med en tilljämning av rotstavelsens vokal i det speciella fallet, att den intervokaliska konsonanten är r. De kringliggande landskapens mål förete ej liknande utveckling. Bärg synes ha ögg æ → *a* oberoende av den intervokaliska konsonantens karakter, t. ex. *bara* 'bära', *jara* 'göra', *læsa* 'läsa', *æta* 'äta'. I härj. ock häls. inträder ingen förändring av kvaliteten hos æ i berörda ställning: Öhogd *ʃɛla* 'stjäla', *ʃæra* 'skära', *læsa* 'läsa'; Fär *bera* 'bära', *fera* 'skära', med samma vokalkvalitet i rotstavelsen, som långt æ eljest fått. Som härav framgår, har Ha-målet alltså i detta fall närmast anknytning till mp.

18. I Ha-målet har jag iakttagit en sporadisk övergång av långt ä (vare sig urspr. långt eller senare förlängt) till *e* eller *æ*.

Ha: *veŋjæ* 'vänja', *teŋjæ* 'tänja', *ær* 'ärr', *ætik* 'ättika', *nɔɛlrŋ* 'varelse som med svårighet kan hållas vid liv'[1], *rɛv* 'räv', *ætw* 'krubba för smärre djur', *besæ* 'sätta fast kreatur i båset', *jetæ* 'valla kreatur', *nɛvær* 'näver', *værɛlrŋ* 'väderil'.

Bo: *ræv* 'räv', *ær* 'ärr', *nævær* 'näver' o. s. v.

Övergången träffas, om också ej fullt genomförd, i Bärg: *spjɛl* 'spjäla', *ʃɛrŋ* 'käring', *ætw* 'krubba', *jeta* 'valla boskap', *ʃɛsa* 'odygdspåse', men även *bæsa* 'binda boskap i bås', *fræs* 'hankatt', *hæl* 'häl'. I Fär är öggen mycket konsekvent genomförd. Där saknas långt *æ* så gott som alldeles, ock i dess

[1]) Till ala 'uppföda'.

ställe står *ę;* som kort finns däremot *æ*. Ex. *bęra* 'bära', *ęta* 'äta', *vęg* 'väg', *ręv* 'räv', *nęra* 'nära', *nęvər* 'näver'. I härj. synes öggen vara sällsynt. I upptecknings arna från Öhogd är *æ* den vanligaste typen i ifrågavarande fall; någon gång kan hos vissa meddelare slutnare uttal föreligga: *ęr* 'ärr', *fjęr* ~ *fjęr* 'fjäder', *lęsa* 'läsa', *ęta* ~ *ęta* 'äta'. I Lillh saknas, för så vitt jag kunnat finna, exempel på företeelsen.

19. Den gamla diftongen **ǫu** representeras i stor utsträckning i Ha-målet av *ø*.

Ha: *bøl·æ* 'böla (om kor)', *gøk* 'gök', *køkæ* 'locka på boskap', *møər* 'myra', *røtæ* 'råma (om kor)', *snø* 'bar, kal', *stør* 'stör', *sør* 'sopor', *søp* pt. 'söp', *fl·øg* pt. 'flög'. Därjämte förekommer även **ö**, t. ex. *bl·øt* 'blöt', *løs* 'lös', *løv* 'löv', *sømæ* 'sy', *tøm* 'töm'.

Angående behandlingen av diftongen i det övriga Mp. se ovan § 2 mom. 21.

Bärgsmålet bevarar diftongen. Så är även fallet i Rätan, den socken som ligger Haverö närmast. Därifrån uppges *røu* 'röd', *routa* 'råma', *mouka* 'äta enbart'. I Handsjön, den by i socknen som stöter mot Haverö, lär *ø* ha trätt i diftongens ställe: *rø* 'röd', *røka* 'skrika, vråla'. Härj. däremot visar överensstämmelse med Haverö: Öhogd *gøk* 'gök', *møər* 'myra', *fl·øg* pt. 'flög', däremot *øsa* 'ösa'. Längre in i Härj. synas *u*-formerna tilltaga i antal. I häls. synas **ö**-former vara förhärskande: Fär *gøk* 'gök', *høk* 'hök', *krøp* pt. 'kröp'; Ramsjö *køka* 'ropa'. Jfr dock Geijer i »Sverige» VI: 165.

20. Den olika behandlingen av den samnordiska diftongen **eu** på västnordiskt och östnordiskt område återfinnes här på så sätt, att Ha-målet uppvisar former som återgå på **io**, mp. sådana som äro att återföra på **iu**.

Ha: *jəmskæ* 'ljumske', *jøsmnæ* 'köpskål', *jøsmør* 'barnmorska', *jøstr* 'ljuster', *ʃʂø* 'den krökta delen av lien', *ʃʂør* 'tjuder', *ʃʂør* 'hårt kådigt trä'.

Bo: *justr* 'ljuster', *jumskæ* 'ljumske', *ʃʂir* 'tjuder', *ʃʂir* 'tjurved'.

Former, som återgå på **io**, träffas i grannlandskapen: Bärg och Rätan *søta* 'skjuta'; Bärg *jøsmna*; Öhogd *jøstər*

'ljuster', *jøskan* 'ljumskarna'; Fär *ɻøstər* 'ljuster', *ɻøməskə* 'ljumske', *ʃɻødər* 'tjuder'; Ljusd **jøs-mor** 'barnmorska'.

21. I Ha-målet bevaras slutljudande **g** i förbindelserna **lg** och **rg**. I mp. i övrigt inträder övergång till **j**.

Ha: *hælg* 'hälg', *ælg* 'älg', *bærg* 'bärg', *sørg* 'sorg', *varg* 'varg'.

Bo: *halj* 'hälg', *alj* 'älg', *tərj* 'torg'.

Omgivande landskap överensstämma med Haverö: Bärg *tralg* 'halsring av flätade vidjor för kreatur', *varg* 'varg'; Öhogd *ælg* 'älg', *værg* 'varg'; Fär *bælg* 'bälg', *tərg* 'torg'.

22. Infinitiver av typen **svärja** bevara **j** i Ha-målet, medan det oftast är avlägsnat i mp.

Ha: *smørjæ* 'smörja', *ɻværjæ* 'svärja', *ʃeljæ* 'skilja', *ʃølɉæ* 'skölja', *tɶmjæ* 'tämja', *tɶɲɲæ* 'tänja', *vælɉæ* 'välja', *vɶɲɲæ* 'vänja'.

Bo: *smøræ* 'smörja', *ʃølɉæ* 'skölja', *ʃølæ* 'skilja', *sværæ* 'svärja', *tɶmæ* 'tämja', *tɶnæ* 'tänja', *vɶnæ* 'vänja', *vɶlɉæ* 'välja'.

Av de omgivande målen uppvisar jt. bortfall liksom mp.: Bärg *svɶlɉa* 'svälja', *tɶna* 'tänja', *vɶna* 'vänja'; Rätan *sværa* 'svärja'. I härj. ock häls. bevaras däremot **j** liksom **i** Ha: Öhogd *smørɻə* 'smörja', *ɻelɻa* 'skilja', *ɻwærɻa* 'svärja'; Lillh *vælɉɛ* 'välja'; Fär *smørɻa* 'smörja', *ʃølɻa* 'skölja', *ʃelɻa* 'skilja', *tɶmɻa* 'tämja', *tɶnɻa* 'tänja', *vɶnɻa* 'vänja' (dock *svɶra* 'svärja').

Anm. Ett sekundärt **j** förekommer i Ha-målets *støpjæ* 'stöpa' (i Bo däremot *støpæ*). Utan detta **j** uppträder ordet ock i Bärg *støɻpa* samt i Lillh *støpø*. I häls. förekommer däremot en form, som överensstämmer med Ha-målets: Fär *støpɻa*.

23. Förbindelserna **rk** och **rp** uppträda i Ha-målet som *ɻk* och *ɻp*. I mp. bevaras **r**.

Ha: *øɻkæ* 'orka', *snaɻkæ* 'tunn isskorpa', *saɻk* 'särk', *jaɻpæ* 'järpe', *skaɻp* 'skarp', *tøɻp* 'torp'.

I sydjt. överensstämmer målet i Rätan med Ha, t. ex. *bask* 'bark', *mosk* 'mörk', *tasp* 'torp'. I Bärg står däremot *r*: *sark* 'särk', *sørpa* 'sörpa'. Härj. ock häls. visa ock överensstämmelse med Ha: Öhogd *øɻkæ* 'orka', *jæɻpæ* 'järpe'. Lillh uppvisar dessutom samma utveckling av **r** även framför **t**, t. ex. *boɻʈ* 'bort', vilket ej är fallet i Öhogd: *vaʈa* 'vårta'. Liksom

Lillh-målet förhåller sig häls.: Fär *staʂk* 'stark', *ɻaʂpə* 'järpe', *boʂt* 'bort', *vaʂta* 'vårta'. Haverömålet, som ej äger ifrågavarande utveckling framför t, t. ex. *boʈ* 'bort', ansluter sig alltså i detta fall närmast till målen i öHärj. ock Rätan.

24. **s** uppträder i Ha-målet som *ʂ* i uddljud omedelbart framför *v w*. I mp. står *s*.

Ha: *ʂweʈ* 'svett, blod', *ʂwæɳ* 'Svän', *ʂvaʈ* 'svart', *ʂværjæ* 'svärja'.

Bo: *svɑl* 'svål', *svæa* 'sveda', *svaʈ* 'svart'.

Av omgivande landskapsmål är det blott härj. som uppvisar överensstämmelse med Ha-målet. Ex. Öhogd *ʂwɑlːu* 'svala', *ʂwærɳa* 'svärja'; Lillh *ʂweʈ* 'svett'. Häls. ock jt. uppvisa *s*: Rätan *sværa* 'svärja'; Bärg *svâ* 'sveda', *svɑlːa* 'svälja'; Fär *svɑr* 'svår', *svaʂt* 'svart'. Den forna häls.-socknen Ytterhogdal synes dock bilda undantag från andra häls.-mål i detta fall. Modin, Härjedalens ortn. s. 267 uppger gårdsnamnet **Ʂwän-Mass.**

25. I Ha-målet förekommer *w*, ej i mp.

Bäst bevarat har jag tyckt mig finna *w* i förbindelsen *tw*, t. ex. *twætæ* 'tvätta', *twɪŋæ* 'tvinga'; men ljudet förekommer även i förbindelsen *ʂw*: *ʂweʈ* 'svett, blod', *ʂwæɳ*, 'Svän'.

Av omgivande mål äger härj. *w*: Öhogd *kwɪga* 'kviga', *kwast* 'kvast'; Lillh *ʧʂwaɾ* 'tvär', *ʧʂwɪŋgę* 'tvinga'. Målet i Ytterhogdal synes även i detta fall ansluta sig till härj. ock Ha. Hos Modin anf. arb. anföras gårdsnamnen **Ʂwän-Mass** ock **Kwär-Eʃkes.**

26. I Ha-målet inträder förlängning av kort vokal framför **rm**. Detta är ej fallet i mp.

Ha: *ɑrm* 'arm', *bɑrmʃɪɳ* 'förskinn', *tɑrm* 'tarm', *vɑrm* 'varm', *vɑrmæ* 'värme', *ɵrm* 'orm'.

Bo: *arm* 'arm', *varm* 'varm', *ɘrm* 'orm'.

I hälsingska återfinnes denna förlängning: Fär *ɑrm* 'arm', *vɑrm* 'varm', *ɵrm* 'orm'; Ramsjö *ɵrmən* 'ormen'. Även österut i landskapet påträffas företeelsen. Från Forsa uppges: *vɑrmə* pres. 'värmer' (men *arm*); dessutom är väl förlängningen förutsättning för r-bortfallet i målets egendomliga form *ɵm* 'orm'. Ännu så långt åt söder som i Arbrå heter det *ɵrm*,

men i Norr- ock Söderala synes förlängning utebliva: *ɔrm* 'orm', *arm* 'arm', *varm* 'varm'. I Härj. finnes företeelsen representerad med något enstaka exempel: Linsäll *ɔrm*[1] jämte *arm*[1], *tarm*[1]. Ifrån Lillh däremot uppges blott *ɔrm*, *arm*, *varm* ock ifrån Öhogd *ɔrm*, *værm*. I jt. synes förlängning ej förekomma: Bärg *harm* 'harmsen', *husvarm* 'tam om djur'; Hackås *ɔrm*, *arm*, *varm*.

27. I en del ord av typen **fogel** förlänger Ha-målet konsonanten, medan mp. förlänger vokalen.

Ha: *fɑgɛ̀l* 'fogel', *skɑvɛ̀l* 'skovel', *levɛ̀r* s. 'lever', *mɔgɛ̀l* 'mögel'.

Bo: *fɑgɛ̀l* 'fogel', *skɑvɛ̀l* 'skovel', *lɔvær* 'lever', *mɔgl̥* 'mögel'.

I häls. ock härj. återfinnes samma kvantitetsutveckling som i Ha-målet: Fär *fɑgɛ̀l*, *skɑvɛ̀l*, *levɛ̀r*, *mɔgɛ̀l*; Öhogd *fɔgɛ̀l*, *levɛ̀r*, *mɔgɛ̀l*, *segɛ̀l* 'segel'; Lillh *fɯgɛ̀l*, *sɛgɛ̀l*. Ej häller Jtl. synes vara främmande för utvecklingen, åtminstone i gränstrakten: Rätan *fogɛ̀l*. Längre in på jämtskt område träffas dock vokalförlängning: Hackås *fɑgɛ̀l*, *skɑvɛ̀l*, *levɛ̀r*; Bodsjö *fɑgɛ̀l*, *mɔgɛ̀l*.

Anm. Även ordet **hyvel** företer samma kvantitetsutveckling: Ha *hɔ̀vɛ̀l*, däremot Bo *høvæl*. Med Ha går härj.: Öhogd *hɑvɛ̀l*, Lillh *høvɛ̀l* (däremot Fär *høval*).

28. I kortstaviga starka supinformer förlänger Ha-målet i stor utsträckning stamstavelsens konsonant.

Ha: *bet̥ɪ* 'bitit', *brɔt̥ɪ* 'brutit', *les̥ɪ* 'läst', *revɪ* 'rivit', *skɔt̥ɪ* 'skjutit', *ɬɬet̥ɪ* 'slitit', *sɔpɪ* 'supit', *sɔvɪ* 'sovit'.

I mp. inträder förlängning av vokalen. Dock finnes i **Bo** spår av kons.-förlängning, t. ex. *ʃøt̥æ* 'skitit', *bøt̥æ* 'bitit', *ɬɬøt̥æ* 'slitit', men eljest *øtæ* 'ätit', *brɔt̥æ* 'brutit', *løsæ* 'läst', *røvæ* 'rivit', *skɔt̥æ* 'skjutit', *sɔvæ* 'sovit'.

Häls. ock härj. visa stavelseförlängning av samma typ som Haverömålet. Sålunda heter det i Fär *bet̥a* 'bitit', *reva* 'rivit', *skɔt̥ə* 'skjutit', *sɔpə* 'supit', i Ljusd *frɔsn̥* 'frusen'.

[1]) Formerna äro av mig transkriberade till lmalf. De äro hämtade ur en ordbok över härj. i hs. i landsmålsark., författad av J. Nordlander.

Ifrån Öhogd anföras *ɔlɛtɛ* 'slitit', *vɛvɪ* 'vävt' och ifrån Lillh *skuʈɪ* 'skjutit', *suvɪ* 'sovit'. I Jtl. däremot synes vokalförlängning inträda: Hackås *bɛ̄tɑ* 'bitit', *rɛ̄rɑ* 'rivit', *lɛ̄sɑ* 'läst', *sø̄pɑ* 'supit'.

29. I Ha-målet bevaras vokalens längd i former av typen **vägen** trots förmjukning av konsonanten. I mp. inträder förkortning.

Ha: *dɛ́jæn* 'degen', *rɑjæn* 'rågen', *skójæn* 'skogen', *vɑ́jæn* 'vägen'.

Bo: *skójæn* 'skogen', *vɛ́jæn* 'vägen'.

Vokallängdens bevarande kännetecknar alla de omgivande målen: Bärg *vɑ̄jɑn*; Hackås *skōjɑn*, *rɑ̄jɑn* 'rågen'; Öhogd *vɑ̄jɑn*, *skōjɑn*; Lillh *rɑ̄jɛn* 'rågen', *hɑ̄jɛn* 'hågen'; Fär *skōɪɔn*, *plʰōɪɔn* 'plogen', men även *vɛ̄ɪɔn*, *rɑ̄ɪɔn*.

30. Ursprungligen kortstaviga svaga maskuliner uppvisa i mp. pluralformer med en analogisk extra pluraländelse[1]. Denna extra ändelse saknas i Ha.

Ha: *hɑ̄rɑr hɑ̄rɑn* 'harar hararna', *sɛ̄lɑr sɛ̄lɑn* 'selar selarna'.

I **Bo** lyda motsvarande former: *hɑ̄rɑrær hɑ̄rɑrɑn*, *sɑ̄lɑrær sɑ̄lɑrɑn*.

Grannskapens mål överensstämma med Ha. Ifrån Rätan uppges av Jessen »**hòna** (hane), pl. **hònar**». Öhogd har *hɛ̄rɑr hɛ̄rɑn*; Fär *hɑ̄rɑ hɑ̄rɑn* med **r**-bortfall.

31. I Ha-målet förlora pluraler av typen **fötter, tänder** sitt plural-r i best. form. Däremot kvarstår detta r eljest i mp.

Ha: *fō̄ʈɑn* 'fötterna', *bóḵɑn* 'böckerna', *jɛ́ʈɑn* 'getterna', *grɔ́pɑn* 'groparna'[2], *nɛ́ʈɑn* 'nätterna', *tɑ́ɳɑn* 'tänderna'.

Bo: *fɔ́trɑn* 'fötterna', *bɔ́krɑn* 'böckerna', *jɔ́trɑn* 'getterna', *nɑ́trɑn* 'nätterna'.

Haverömålets former återfinnas i häls. ock härj.: Fär *fō̄ʈɑn*, *nɑ́ʈɑn*; Öhogd *bóḵɑn*, *tɑ́ɳɑn*. I jt. synas däremot former av mp. typ råda: Hackås *fɔ́trɑn*, *bɔ́krɑn*, *nɑ́trɑn*, *tɑ́nrɑn*.

---

[1]) Jfr § 2, mom. 27.

[2]) Ob. pl. *grɔ́pær* till sg. *grɔp*.

32. Neutrer av typerna **dike** och **öga** ändas i Ha-målet i obest. och best. plur på **-a**. Ang. mp. i övrigt se § 2 mom. 30.

Ha: *dɪ̀ʃa* 'diken dikena', *tæ̀ʃa* 'täcken täckena', *ò̩ga* 'ögon ögonen'.

Formerna äga motsvarighet i omgivande landskap: Hackås *dɪ̀ʃa* ob. o. best. pl., *o̩ga* 'ögon ögonen'; Lillh **ritja** 'riken rikena', **öra** 'öron, öronen'; Fär *dɪ̀ʃa*, *ø̩ga* ob. o. best. pl.

33. Obest. plur. av neutrer på tryckstark vokal är i Ha-målet lika med obest. sing. Best. plur. bildas genom tillägg av ändelsen **-a**; i mp. i övrigt genom tillägg av resp. **-n** och **-na**.

Ha: *tre̩ tré̩a* 'träd träden', *stro̩ stró̩a* 'strån stråna', *ʃɪ̩ ʃɪ̩a* 'skidor skidorna'.

Bo: *træ tré̩na* 'träd träden', *blɑ̩ blɑ̩́na* 'blad bladen'.

Haverömålet visar överensstämmelse med grannmålen: Hackås *stroo̩ stroo̩a* 'strån stråna'; Lillh **tre trejja** 'träd träden'; Fär *tre̩ tre̩a*, *stro̩ stro̩a*.

34. Komparativer på **-are** apokopera i Ha-målet det slutljudande **-e**, medan detta i mp. kvarstår.

Ha: *gamɭ̀ar* 'äldre', *rɪ̩̀kar* 'rikare', *ʃlʊ̀gar* 'slugare'.

Bo: *gamɭ̀aræ*, *re̩naræ* 'renare', *rɪ̩̀karæ*.

Närliggande trakter av Jtl. och Härj. uppvisa former, som överensstämma med Ha-målets: Bärg *fo̩tar* 'fortare'; Hackås *gamɭ̀ar* 'äldre', *sty̩var* 'styvare'; Lillh **gamblar, rikar**. Däremot förekommer ej apokope i Fär: *rɪ̩̀karə*, *vakrarə* 'vackrare', ej häller i Ljusd: *renara* 'renare', *tokugara* 'tokigare'.

35. Långstaviga värb av böjningstypen **kalla kallade** ändas i Ha-målet i inf. på **-ä**, i pt., perf. part. och sup. däremot på **-a**. I mp. i övrigt är ändelsen i alla dessa former **-ä**.

Ha: *kastæ* 'kasta', *kasta* 'kastade -ad -at', *mɑ̩lɭæ* 'måla', *mɑ̩lɭa* 'målade -ad -at'.

Bo: *kastæ* 'kasta -ade -ad -at', *mɑ̩lɭæ* 'måla -ade -ad -at'.

Av omgivande landskapsmål är det i detta fall härj. som uppvisar överensstämmelse med Ha-målet: Lillh **kaste** 'kasta', **kasta** 'kastade -at', **vänte** 'vänta', **vänta** 'väntade -at'. Jt.

visar likhet med den egentliga mp. Enligt Jessen bliva i Bärg värb som **kasste, kalle** »ens i inf., præs. ind., ipf. og sup.» I häls., där ju försvagning av a till ä efter lång rotstavelse ej förekommer, ändas alla formerna på -a: Fär *vænta* 'vänta -ade -at'.

36. I en del enstaka, ofta mycket vanliga ord uppvisa Ha-målet ock mp. olika former.

Ha: *jæ* 'jag', *dæ* 'det', *n̥ dan̥* 'den där', *nógæn nɔn̥* 'någon', *nóʂan* självst.pr.'något', *nɔʂt* 'någonstädes', *nɑr* 'när', *tvɔ* 'två', *tri* 'tre', *bɑn* 'barn', *rɑ* 'vrå', *frɛsut* 'vresig', *mɑsŋæ* 'marknad', *knæjæ* 'gnägga', *jʂɛtæ* 'kittla', *mænísæ* 'människa', *sps* 'spis', *aks* 'yxa'.

Bo: *ja* 'jag', *ha* 'det', *n̥ dan̥* 'den där', *nágæn nan̥* 'någon'; To: *náʃan* 'någonting'; Bo: *naʂt* 'någonstädes', *nɑr* 'när', *tvɑ* 'två'; To*: *trɛ* 'tre'; Bo: *bɑn* 'barn', *vrɑ* 'vrå', *vrɛsæt* 'vresig', *mɑtŋ* 'marknad', *gnègæ* 'gnägga', *jʂɪlæ* 'kittla', *mænɪʃ* 'människa'; Se: *spɪs* 'spis'; Bo: *ìksæ* 'yxa'.

Ett flertal av de här angivna formerna från Ha äro till finnandes även i omgivande mål: **Jag** heter i Rätan je, Lillh jè (Jessen), Fär *ɪv*; **det** i Hackås *dɛ* ~ *dɑ*, Lillh dä, Fär *da*; **den där** i Rätan *da dan̥* 'det där', Lillh 'n da(n), Ramsjö *de dan* 'de där'; **någon** i Bärg *négan*, *négast* 'någonstädes', Lillh **nøggen nøn**[1], Fär *nɔn*[2]; **två** i Bärg *tvɔ*, Lillh *jʂ(w)ɔ*, Fär **tvo**; **tre** i BärgLillhFär **tri**; **barn** i HackåsLillhFär *bɑn*; **vrå** i Hackås *rɔɔ*, LillhFär *rɑ*; **gnägga** i Åre *knɛg*, Öhogd *knæjɐ*, Fär *knæja*; **spis** i Hammerdal *spɪs*, Lillh **spissa** (dat.), Fär **spissen.**

Haverömålets *frɛsut* har motsvarighet i Fär *frɛsut*. Ordet har ej anträffats i grannskapet i övrigt. Hittils anförda former kunna ej sägas ha anknytning åt något visst håll. Detta är däremot förhållandet i fråga om följande. Haverömålets behandling av förbindelsen **-rkn-** i **marknad** överensstämmer med härj. ock häls.: Lillh *mɑsŋa*, Fär *mɑsna*; jt. däremot med den egentliga mp.: Bärg *mɑtna*. Huvudtryckets förläggning på penultima i **människa** återfinnes i häls.: Fär *mænísa*, medan Lillh uppvisar *mènɪʂʃʂɛ* ock Hackås

[1]) Transkr. efter Jessen.
[2]) Transkr. efter landsmålsf:s saml.

mɛ̀nɪʂ. I östlig härj. finnes motsvarighet till Ha-formen för **kittla**: Öhogd *ʃʂeṭa*, ock likaledes i häls.: Fär *ʃʂeṭa*; i mer västlig härj. däremot *ʃʂɪʃʃɐ* (Lillh) ock i jt. *ʃʂɪʃʃa* (Bärg). Anknyta alltså dessa former till härj. ock framför allt häls., så äger däremot Ha-målets form för **yxa** fränder i jt: Hackås *øks*, ock härj.: Lillh *øks*, under det att LjusdFär ha formen *yks*.

Som synes, är det många ock viktiga särmärken varigenom Haverömålet skiljer sig från den egentliga medelpadskan. Söker man få en överblick över frågan, till vilka granndialekter målet i fråga om sådana särdrag ansluter sig, finner man till en början, att många överensstämmelser stå att uppvisa med såväl jt. som härj. ock häls. Sådana äro, för att nämna några av de viktigaste: övergången **a** → ɵ el. dyl. i ord som **lɵu** 'lada', bevarandet av trycksvagt **u** i samma ordtyp ock i adjektivändelserna fsv. **-ugher** ock **-utter**, västnordisk behandling av den samnordiska diftongen **eu**, bevarande av **g** i förbindelserna **lg** ock **rg**, övergång **rk, rp** → *ʂk, ʂp*, förlängning av konsonanten i ord av typen **fogel**, pluralformer som **harar -an** 'harar hararna', **ditja** 'diken dikena', **strå stråa** 'strån stråna'. Undersöker man vidare utbredningen av de särdrag hos Haverömålet, vilka ej ansluta sig till alla de tre omgivande utommedelpadska målen, finner man, att överensstämmelserna med härj. ock häls. äro större än med jt. Många av de ovan behandlade språkliga företeelserna äro gemensamma för Haverömålet, häls. ock härj., medan de saknas i jt. Detta är förhållandet i fråga om bevarat **i** uti supinändelser, övergång **u** → ɷ framför **mp** ock **m*r***, bevarande av **j** i inf. som **smörja**, kons.-förlängning i sup. som **betti** 'bitit', plur. av typen **föttan** 'fötterna'. Redan härigenom visar sig alltså en betydlig skillnad råda mellan Haverömålet ock sydjämtska, men även andra viktiga skiljemärken finnas. Av sådana äro t. ex. följande utmärkande för sydjämtska till skillnad från Haverömålet: tilljämningsföreteelser, i det att *a* uppträder i typerna **spela** ock **läsa**[1]; övergång av ŏ till *a*: Rätan *maka*

---

[1]) Jfr ovan mom. 6 ock 18.

'mocka', *saṃar* 'sommar', *tasp* 'torp', *kalksapa* 'kålsoppa'; bevarandet av diftonger: Rätan *vaivstaka* 'vevstake', **je löise hessten** (Jessen), Bärg *jæit* 'get', *bløuta* f. 'blöta', *frøin* 'bräcklig'[1]; diftongering av äldre **ă** framför **ng** ock **nk** ock av urspr. **ā**: Rätan *gaǫ* 'gå', *staǫ* 'stå', *gauŋ* 'gång', *sauŋk* 'sjönk' (enl. Westin). Även om ett utförligare material från Rätan skulle för denna sockens vidkommande på vissa punkter något inskränka de skiljaktigheter mellan sydjämtska ock Haverömål, vilka här uppställts, torde i alla fall tillräckligt återstå, för att man skall vara berättigad att dra den slutsatsen, att Haverömålet ej är att föra ihop med de sydjämtska målen.

Så uppställer sig då frågan: hör Haverömålet närmast samman med härjedalska eller med hälsingska? Av de skiljemärken, som söndra Haverömål ock egentlig medelpadska, har Haverömålet de flästa gemensamma med såväl härjedalska som hälsingska. Av de återstående peka vissa mer åt härjedalska, t. ex. övergången **ǫu** → *u* el. dyl., **sw** → *ʂw*, förekomsten av **w**, böjningen **kaste** 'kasta', **kasta** 'kastade -at'; andra åter mer åt hälsingska, t. ex. förlängning av vokal framför **rm**. Härtill komma ett par företeelser, varuti hälsingska ock jämtska överensstämma med Haverömålet gentemot härjedalska, nämligen sluten artikulation av långt **ä** ock övergång **ä** → **a** framför **r** + kons. Härav kan tydligen alltså ingenting med bestämdhet sägas om vart Haverömålet närmast är att hänföra. Därför är det nödvändigt att efterforska några ytterligare olikheter mellan detta ock dess närmaste grannmål, härjedalska och hälsingska. Målet i Öhogd uppvisar en övergång **ă** → *a* (*æ*) i urspr. kort öppen stavelse: *haga* (~ *æ*) 'hage', *laga* (~ *æ*) 'laga', *hæka* 'hake'. Denna övergång inträder ock framför **u** i ändelsen i sådana fall, där ej utvecklingen gått till *ø* (*løu* 'lada'), t. ex. *gatu* (~ *æ*) 'gata', *tranu* 'trana', *skatu* 'skata'. Däremot står *a* i sluten stavelse: *dag* 'dag', *glas* 'glas'. Utvecklingen innebär ingen större avvikelse från Haverömålet, som även har öppen kvalitet i ord som *haga* 'hage, gärdsgård', *haka* 'hake', *tranu* 'trana', *skatu* 'skata', men sluten i *dag*, *glas* o. s. v. Däremot kännetecknas Öhog-

[1]) Angående olika behandling av gammalt **ǫu** i IIa-målet ock sydjt. se mom. 20 ovan.

dalsmålet av en vokalharmoni i ändelsevokalerna, vilken ej har motsvarighet i Haverömålet: *jœmœ* 'gömma', *byjœ* 'bygga', men *lyja* 'ligga', *haga* 'hugga'. En jämförelse mellan Haverömålet ock den typ av nordvästlig hälsingska, varifrån jag haft det bästa materialet att tillgå, Färilamålet, uppvisar flera viktiga olikheter. Sålunda utmärkes det sistnämnda till skillnad från det förra genom frånvaron av vokalbalansen **a : ä**, r-bortfall i förbindelsen **rn**, t. ex. *kvar* 'kvarn', ändelsen **e** hos kortstaviga svaga mask., t. ex. *harə* 'hare'. Målet i den östligare av Haverös grannsocknar i söder, Ramsjö, känner jag blott genom några strödda uppgifter i den gamla landsmålsföreningens protokoll. Dessa äro dock tillräckliga för att visa, att ifrågavarande kännetecken förekomma även där. Det heter i Ramsjö med samma ändelsevokal *køka* 'ropa' *raka* 'hundracka' ock *jera* 'göra'; exempel på bortfall av r förekommer i *talbjør* 'benämning på ekorren', *kvarføn* 'Kvarnsjön', ock mask. av typen **hare** ha i obest. sing. ändelsen **e**: *harə*, *fɛlə* 'fåle'. Onekligen äro de olikheter, som föreligga mellan Haverömålet ock målet i Ramsjö, mer vägande än de företeelser, som skilja målen i Haverö ock Överhogdal från varandra.

Det har framhållits, t. ex. av Geijer i artikeln om Härjedalens folkmål i »Sverige» VI, att den östliga härjedalskan starkt närmar sig hälsingska, ock — kan man tillägga — även Haverömål. Jämför man samtidigt målen i Lillhärdal, Öhogdal ock Haverö, finner man snart, att de olikheter — ock de äro många — som Öhogdalsmålet visar gentemot Lillhärdalsmålet, samtidigt utgöra tillnärmelser till Haverömålet. Härmed vare dock ej sagt, att just målet i Öhogdal är det, som står Haverömålet allra närmast. Strax väster om Ramsjö ligger Yhogdals socken, vilken — som vi sett — tidigare med Haverö utgjort ett pastorat. Socknen har av ålder räknats till Hälsingland, fast den på senare tid lagts till Jämtlands län, medan Öhogdal alltid hört till Härjedalen. Visar målet i Ramsjö, efter vad man kan se, typiskt hälsingska drag, så förefaller detta i ej så hög grad vara fallet med den västliga grannsocknens mål. Att dömma av de korta uppgifterna hos Jessen, så avviker Yhogdalsmålet på ett par viktiga punkter från nordvästlig hälsingska: vokalbalans

a : ä förekommer, t. ex. svara tara, men bite 'bita', sjute 'skjuta'; kortstaviga svaga maskuliner ändas på a: hara 'hare'. I behandlingen av rn synes däremot likhet med hälsingska föreligga, jfr gårdsnamnet Kwär-Eʃkes (se ovan mom. 25). Som i det föregående (mom. 24 o. 25) framhållits, förefaller det, som om Yhogdalsmålet ägde övergången sw → ʃw ock ljudet w. Allt detta, utom behandlingen av rn, utgör ju viktiga tillnärmelser till härjedalska, ock i själva värket synes målet vara att föra ihop med denna. Ovan anmärktes, hurusom av de skiljemärken, som söndra Haverömål ock egentlig mp., en del visa sig vara av mer härjedalsk, andra av mer hälsingsk typ. Måhända misstager man sig ej alltför mycket, om man söker Haverömålets närmaste frände just i folkspråket i gränstrakterna mellan Hälsingland ock Härjedalen, i målet i den socken, med vilken Haverö i kyrkligt avseende varit förenat i mer än 250 år. Ett bestämt uttalande må emellertid anstå, tils närmare undersökningar av dessa trakters mål framdeles föreligga.

§ 4. Skiljaktigheter mellan medelpadska ock hälsingska.

En lång gräns skiljer ju Medelpad ock Hälsingland. Därför gäller även här, vad som ovan sades om gränsen mellan Medelpad ock Jämtland. Olikheter råda mellan östlig ock västlig hälsingska, ock likartat är förhållandet i fråga om medelpadskan. Dock är även här den inbördes likheten inom respektive landskapsmål så stor, att en jämförelse dem emellan utan alltför stora olägenheter torde kunna göras i ett sammanhang.

Beträffande jämförelsematerialet har jag tillgång till anteckningar från alla Medelpads socknar, som stöta emot Hälsingland. Detta är däremot ej fallet för hälsingskans vidkommande. Vid jämförelsen måste jag därför mången gång nöja mig med material från socknar, som äro belägna på något avstånd från gränsen. Ifrån Jättendal ha några uppteckningar av Nils Eriksson stått mig till buds. Rörande Bärgsjömålet ha uppgifter hämtats huvudsakligen ur Nordlinder »Bärgsjömål» i Sv. Lm. 1909. I den gamla landsmålsföreningens samlingar ha en del uppgifter stått att få om målen i Bärgsjö ock Ramsjö. De få upplysningar om målet

i Hassela, som förekomma, grunda sig på uppteckningar av mig efter en därifrån bördig tjänsteflicka i Attmar. För övrigt hänvisas till källförteckningen i föregående §.

Ljudbeteckningen i Nordlinders Bärgsjömål är »grov». I fråga om den är att anmärka, att typen a betecknar öppet a, snarast lmalf:s *a*, typen a däremot slutet a, lmalf:s *a*. Detta framgår dels av grannmålen, dels av uppteckningar från Bärgsjö, gjorda med lmalf., däribland just en omskrivning av ett stycke ur Nordlinders täxt. När alltså ifrån Bärgsjö uppgivas: **smaka** 'smaka', **taˈa** 'tala', **ata** 'aderton', är detta närmast att transkribera: *smaka*, *taˈa*, *ata*. Någon transkribering av ord ock former hämtade ur Nordlinders täxt i Sv. Lm. förekommer dock icke i det följande, utan när ord från Bärgsjö anföras med vanliga landsmålstyper, äro de hämtade ur annan källa.

1. I urspr. kort öppen stavelse uppträder i häls. äldre ă ofta som *a*. I mp. står regelbundet *a*.

Häls. Jätt: *gamal* 'gammal', *ransaka* 'rannsaka'; Bgs: **bˈaga** 'lysa (om norrsken)', **gnaga** 'gnaga', *saga* 'sagan', **kaka** 'kaka', **makan** 'maken', **raka** 'rakad', **skaka** 'skaka', **smaka** 'smaka', **vaka** 'vaka', **krama** 'krama', **vana** 'vana', **svasa** 'yra'.

Mp. NjAtToBo: *gamal* 'gammal'; NjAt: *klaga* 'klaga', *maga* 'mage'; AtBo: *smaka* 'smaka', *staka* 'stake', *vaŋa* 'vana', *basa* 'värma, ge stryk'; StBo: *haka* 'hake'; To: *maka* 'make', *skaka* 'skaka'. Se vidare § 5.

Anm. Det förefaller, som om i häls. rotvokalens kvalitet vore beroende av den intervokaliska konsonantens karaktor. I synnerhet tyckas g ock k gynna uppkomsten av *a*. Jfr med exemplen ovan följande ifrån Bgs: **la** 'inbärga säd' (← **hlaða**), **aˈa** 'uppföda', **dvaˈa** 'dvala', **taˈa** 'tala', **hanan** 'tuppen', **gapa** 'gapa', **fara** 'fara', **harar** 'harar', **grava** 'grava, gräva', *ata* 'aderton'. En blick i typordlistorna från Färila ock Forsa (den senare av P. Bogren) visar liknande behandling av a i denna ställning. I dessa står nämligen *a* i målens motsvarigheter till rspr:s **draga krage mage baka haka hake lakan**, men *a* i **skada spade tala trana hare snara gata skata**.

2. I mp. övergår äldre ă till *a* framför r + kons. (dock ej urspr. rð, rt). I häls. bevaras a.

Häls. Jätt: *varj* 'varg'; Bgs: *maşk* 'mark', *snaşp* 'driftig'; Hassela: *gnaşp* 'Gnarp', socken; Ramsjö: *korknarən* 'kornknarren', *maşka* 'marken', *skaşp* 'skarp'.

Mp. NjAtToBo: *varj* 'varg'; NjTo: *mark* 'mark'; At: *gnarp* 'Gnarp', *snarp* 'driftig'. Se vidare § 19.

3. Efter urspr. lång rotstavelse uppträder i mp. äldre **a** (så framt det icke skyddats genom nasalitet) som **ä**, men kvarstår som **a** efter urspr. kort rotstavelse. I häls. finnes ingen kvalitativ skillnad hos **a**-ljudet i dessa ställningar.

Häls. Jätt: *lɲa* 'linda barn', *tvæta* 'tvätta', *bæra* 'bära', *jænta* 'jänta', *dɒvan* 'dåven, vattengropen'; Bgs: **lägga** 'lägga', **läsa** 'läsa', **varma** 'värme', **hagra** 'havre', **näva** 'näve'; Hassela: *hæɳa* 'hända', *rɒva* 'rova', *kɜma* 'komma'; Ramsjö: *køka* 'ropa', *raka* 'hundracka', *jɐra* 'göra'.

Mp. NjAtStToBo: *jara* 'göra'; NjAtToBo: *kastæ* 'kasta'; NjAtBo: *mɑga* 'mage'; AtToBo: *bakæ* 'backe'.

4. I häls. får trycksvagt **a**, efter vilket nasal bortfallit, eller sådant **a**, som uppkommit ur annan vokal genom nasalbortfall, slutet uttal. I mp. förekommer i liknande fall öppet **a**-ljud.

Häls. Jätt: *jænta* 'jänta', men *jænta* 'jäntan', *mɒra* 'modern', *ɑta* 'aderton', *dæɲa* 'dädan', *trɒlla* 'trollen'; Bgs: *rɨga* 'torklada', men *ɟʂoʂa* 'kyrkan', *ɑta* 'aderton', *uɳa* 'undan', *stɑ̈la* 'ställen'. I uppteckningarna från Ramsjö ock Ljusdal göres ingen skillnad i detta avseende, utan skrives blott *a*. Detta torde dock måhända snarast bero på mindre noggrannhet i beteckningen. I det närbelägna Färila förekommer nämligen växlingen *aska* 'aska', men *aska* 'askan'.

Mp. Nj: *askæ* 'aska', *aska* 'askan', *baɳa* 'banden'; At: *bɔ́ka* 'boken', *uɳa* 'undan', *skɑ́pa* 'skåpen'; St: *kvɑ́na* 'kvarnen', *hɑ̈la* 'hålen'; To: *paɳa* 'pannan', *ɑ́ra* 'åren', *bɑka* 'bakom'; Bo: *svɔ́ja* 'sveden', *gɑ̈lva* 'golven'.

5. I mp. uppträder äldre **ĭ** som **ä** i urspr. kort öppen stavelse framför **a** i den följande. Motsvarigheten i häls. är **e**.

Häls. Jätt: *glɐma* 'glimma'; Bgs: **pela** 'lirka', **spela** 'spela', **bäkksvega** 'bäckfukt', **röletta** 'rödfärgad'.

Mp. NjAtStToBo: *sɑ̈la* 'sele'; NjAtToBo: *spɑ̈la* 'spela'; At: *glɐ̈ma* 'glimma', *sɑ̈ga* 'sippra'. Se vidare under **ĭ**.

Anm. Ifrån Bgs anföres ock **bätta** 'beta, bit' ock **vätta** 'veta'. Härav ser det ut, som om former med mp. ljudutveckling skulle skjuta över gränsen in på häls. område. Sannolikt förhåller det sig ock så, åtminstone i fråga om den förstnämnda formen. Dess område synes nämligen inom häls. vara rätt begränsat. I Arbrå återfinnes ordet, men där i hälsingsk dräkt: **bettar** pl., ock i landsmålsf:s saml. uppgives »**betta** N. Hels.» Formen **vätta** torde däremot ha en betydligt vidsträcktare spridning. I östlig häls. träffas den i Forsa: *væta*, men *spela* 'spela', *sela* 'sele', *stega* 'stege'. Så långt söderut som i Norrala lyda dessa fyra former på samma sätt. Från Söderala uppges däremot *veta*. På grund av formens stora utbredning är det måhända mindre sannolikt, att den är en utlöpare från mp. språkområde. En specialförklaring, t. ex. utveckling i trycksvag ställning, är kanske att föredraga.

6. Urspr. ī övergår i häls. i en viss utsträckning till **e**. Detta är ej fallet i mp.

Häls. Bgs: **kvegən** 'kvigorna', **kɵlʏsteg** 'kolstig', **invegdəs** 'invigdes', **veg** 'vig', **ʃleke** pl. 'slika'; Ramsjö: *kvega* 'kviga'.

Mp. Nj: **kvige** (Lmf); BoTo*: *kvigæ* 'kviga'; SeBo: *vigæ* 'viga'; Se: *vig* 'vig', *ʂlik* 'slik'.

Anm. Det förefaller, som om öggen isynnerhet ägde rum framför g. Från Färila anföras förutom *kvega* även *nega* 'niga' ock *stega* 'stiga'. Ordboken över häls. (utg. av Wennberg) uppger **steg** 'hus för getter, får eller svin' (jfr rspr. **stia**). Geijer har i artikeln om Hälsinglands folkmål i »Sverige» VI framhållit, att det finnes en tendens att låta gammalt **ō** övergå till **u** el. **ɵ**: **lugge, luge, lɵge, lɵe** 'loge', **blʏgrö** 'blodröd' (sistnämnda ex. från Bärgsjö). I den mån denna företeelse utgör en öppning av vokalen, synes öggen **ī** → **e** innebära en parallell utveckling.

7. I häls. har kort **u**, åtminstone lokalt, öppen artikulation; i mp. genomgående sluten.

Häls. Bgs: *kunə* 'kunde', *hunra* 'hundra', men *husa* 'husen'; Ramsjö: *gubən* 'gubben', *uksə* 'oxe', men *ku* 'ko'.

Mp. NjAtStToBo: *hun* 'hund'; AtBo: *pust* 'blåsbälg'. Jfr härmed NjStBo *hu* 'hud'.

Anm. I de nordliga kustsocknarna synes man ej göra någon skillnad i uttal mellan kort ock långt **u**: Jätt *gul* 'guld', *hunra* 'hundra', *ut* 'ut'; Forsa *luft* 'luft', *ul* 'ull', *hus* 'hus', *sur* 'sur'.

8. De gamla adj.-ändelserna **-ugher** ock **-utter** bevara i häls. sitt **u**-ljud. I mp. lyda de *-ɤ -ig -it -at -æt*.

Häls. Bgs: **fyllut** 'fyllaktig', **örsut** 'pratsjuk', **e flʏruga man** 'en yvig man'. Angående målen i Ljusdal ock Färila

i detta avseende se § 3 mom. 11 ovan. I de östliga socknarna synas former med **u** ej förekomma.

Mp. At: *rɨktɨg* 'riktig', *rɑmɨt* 'fuktig om jord'; ToBo: *fɑlɨg* 'farlig'; To: *krɔmlæt* 'som är utan handlag'; Bo: *tɔlæt* 'tokig'.

9. I mp. uppträder äldre **æ** som *a* i urspr. kort öppen stavelse framför ljudkombinationen **-ra.** Häls. har den vanliga **ä**-kvaliteten.

Häls. Jätt: *bɑ̈ra* 'bära', *jɑ̈r(a)* 'göra'; Hassela: *jɑ̈ra* 'göra'. I Färila uppträder *e* liksom eljest för långt **ä**: *bɛ̈ra* 'bära', *ʃɛ̈ra* 'skära'. Likartat synes förhållandet vara i Ramsjö *jɛ̈ra* 'göra'.

Mp. NjAtStToBo: *jɑ̈ra* 'göra', *ʃɑ̈ra* 'skära'; NjAtToBo: *bɑ̈ra* 'bära'.

10. Framför **r** + kons. (dock ej urspr. **rð rt rs**) uppträder äldre **æ** i mp. som *a*, i häls. däremot som *a*.

Häls. Jätt: *harə* 'härre'; Bgs: *jɑ̈rna* 'järna'; HasselaRamsjö: *mɑ̈r* 'märr'; Ramsjö: *dɔmharə* 'domhärre'; Ljusdal: *jaʂpə* 'järpe', *saʂk* 'särk', *harma* 'härma'.

Mp. NjAtToBo: *mɑ̈r* 'märr'; NjBo: *sark* 'särk'; AtStTo: *jɑ̈n* 'järn'; AtBo: *marʧæ* 'märke'; AtSt: *ʧɑ̈r* 'kärra'.

11. När *l* ock **t** sammanträffa, smälta de i mp. ihop till ett enhetligt ljud, *ɫ* (*t*). I häls. däremot övergår *l* till något slags **ʃ**-ljud.

Häls. Bgs: **gammaʃt** 'gammalt', **geʃt** 'gult'.

Mp. At: *fu̱ɫ* 'fult', *gɑmɑ̱ɫ* 'gammalt; Bo: *hɑ́ɫa* 'hälften', *svɑ̱ɫ* 'svalt'.

12. I häls. faller **n** i större utsträckning än i mp.

1) Efter **r** i slutljud:

Häls. Jätt: *bɑ̈rə* 'barnet'; Bgs: **bar** 'barn', **bjør** 'björn', **gar** 'garn', **kor** 'korn'; Ramsjö: *kvarʃøn* 'Kvarnsjön', *talbjør* 'benämning på ekorren'.

Mp. Nj: *kvɑ̱n*; AtBo: *kvɑ̱ɳ* 'kvarn'; AtStToBo: *bɑ̱n* 'barn'; AtBo: *kɔ̱n* 'korn'.

2) I en del fall i trycksvag ställning:

Häls. JättBgs: *ɑ̱ta* 'aderton' (ock i andra räkneord av denna typ); Jätt: *dæ̱ja* 'därifrån'; Bgs: **häjja** 'härifrån', **mäjja** 'medan', **uta** konj. 'utan', **de saga** 'den sagan'.

Mp. NjAt: *ą̊tan* 'aderton'; At: *mą̊n* 'medan'; Se: *hę̊n* 'härifrån', *u̯tan* konj. 'utan', *den sko̯la* 'den skolan'.

13. I förbindelserna **rk rp rt** övergår **i häls. r** till ett ʃ-ljud. I mp. sammansmälta **r** och **t** till ett enhetligt ljud *ʈ* (*t*), i **rk** och **rp** bibehålles **r**, även om det på många håll mister sin röstton.

Häls. Jätt: *ʂøskdo̯ra* 'kyrkdörren', *vasʈ* pt. 'vart'; Bgs: **mɑrsk** 'mark', **björsk** 'björk', **sørspa** 'sörpa', **varsp** 'notvarp', **børst** 'bort', **kørst** 'kort'; Hassela: *gnaʂp* 'Gnarp', *boʂʈ* 'bort'; Ramsjö: *skaʂp* 'skarp', *høʂʈ* 'hört'.

Mp. Nj: *mark* 'mark'; AtToBo: *stark* 'stark'; At: *snarp* 'agnborst på säd'; AtStBo: *boʈ* 'bort'; St: *kɛrp* 'ett slags hacka'; Bo: *jarpœ* 'järpe'.

14. I häls. synes en starkare tendens råda att genom utveckling av konsonantljud undvika hiatus än i mp.

Häls. Jätt: *dœ̯ja* 'dädan, därifrån'; Bgs: **häjja** 'hädan, härifrån', **däjja** 'därifrån', **mäjja** 'medan', **møgan** 'moarna', **riga** 'ria, torklada', **ʃiggən** 'ärtskidorna'.

Mp. Nj: **attschi** 'ärtskida' (Lmf); At: *rɪ̯æ* 'ria, torklada', *mą̊n*; To: *dą̊n*; Se: *hę̊n*.

15. Om man bortser ifrån urspr. kortstaviga svaga mask., så ändas i mp. med ytterst få undantag mask. och fem. subst. i obest. plur. på **-ər**. Försvagning av den äldre ändelsen **-ar** har nämligen inträtt efter urspr. lång rotstavelse. De sålunda uppkomna talrika substantiven med pluralform på **-er** ha sedermera dragit till sig sådana, där ändelsen **-ar** ljudlagsenligt skulle stå kvar, så att blott svaga räster av dylik böjning nu återstå, t. ex. **dagar, vägar, fərar** 'fåror'. Oberoende av föregående stavelses längd ha alltid pluraländelserna **-or, -ur** och **-ir** övergått till **-ər**.

I häls. däremot, som saknar vokalbalans **a : ä**, bevaras pluraländelsen **-ar** hos mask. Bland dessa ha även sådana, som urspr. haft annan ändelse, genom analogi kommit att ändas på **-ar**. Detta gäller dock ej gamla konsonantstammar, utan sådana uppvisa ändelsen **-ər**.

Vad fem. beträffar (vi bortse t. v. från de urspr. kortstaviga svaga), hade ju dessa i fornspråket i mycket stor utsträckning annan pluraländelse än **-ar**. Sådana ändelser **-ir -or** ha i häls. givit upphov till **-er**. Till den sålunda uppkomna, numerärt mycket starka gruppen ha även de, som urspr. ändats på **-ar**, anslutit sig.

I stort sett kan sålunda sägas, att skillnaden mellan häls. ock mp. i fråga om bildningen av obest. pluralform hos mask. ock fem. (urspr. kortstaviga svaga undantagna) är den, att i mp. den generella ändelsen är **-er**, medan i häls. maskulinerna ändas på **-ar**, femininerna på **-er**.

Häls. Jätt: *trɒskar* 'grodor', *kʉsar* 'ormar', *fɪ̜nar* 'finnar (folket)', *ormbjælər* 'ödlor'; Bgs: **gårar** 'gårdar', **delar** 'delar', **byar** 'byar', **bakkar** 'backar', **prästar** 'präster', **björskər** 'björkar', **granər** 'granar', **pigər** 'pigor'. Längre västerut bortfaller **-r**, så t. ex. Färila *bǫta* 'båtar', *præsta* 'präster', *nɑ̜lə* 'nålar'. Det ser ut, som om sådana pluralformer utan **r** skulle i väster sträcka sig upp emot Mp.: Ramsjö *rɑ̜va* 'rävar'.

Mp.[1] At: *varjær* 'vargar', *bɪ̜ær* 'byar', *bjaʌkær* 'bjälkar', *ɑ̜nær* 'alnar', *kat̜ær* 'kattor'; Bo: *gɑ̜lvær* 'gårdar', *præstær* 'präster', *granɑ̜r* 'grannar', *nɑ̜lvær* 'nålar', *at̜ær* 'ärtor', *ʃoɭ̜ær* 'skjortor'.

Anm. Kortstaviga svaga fem. ha i mp. i obest. pl. även ändelsen **-er**. Ex. AtBo *lɑ̜ær* 'lador'; At *vɑ̜rær* 'varor'; Bo *stʉ̜gær* 'stugor'. Östlig häls. visar överensstämmelse härmed: Bgs **søggəlvarər** 'sovelvaror'; Forsa *gɑ̜tər* 'gator'. Västerut däremot, där ändelsens **u** bevaras i denna ordtyp ock **r** bortfaller, blir pluralformen likalydande med obest. sing. Ex. Ljusdal **bläu** ob. pl. till likalydande sing.-form 'skovel på skvalta': Färila *gɑ̜tu* 'gator', *stʉgu* 'stugor'. Huruvida denna typ sträcker sig upp till Mp.-gränsen, saknas material att avgöra.

16. Hos såväl maskuliner som femininer (urspr. kortstaviga svaga undantagna), ändas i mp. best. plur. på **-an**. I häls. däremot ändas maskulinerna på **-an**, femininerna på **-en** (jfr ändelserna i obest. plur., se föreg. mom.).

---

[1] Här ock i det följande, när det gäller olikheter i formläran, nöjer jag mig med att för mp. ange ex. blott från ett par av gränssocknarna, en östlig At ock en västlig Bo. Ex. från Nj ock To äro lättillgängliga i Stenboms ock Bogrens arbeten.

Häls. Jätt: *boŋpɣjkan* 'bondpojkarna', *ʂøskbøkrən* 'kyrkböckerna'; Bgs: **skøgan** 'skogarna', **sømmran** 'somrarna', **tagkan** 'tankarna', **sokknən** 'socknarna', **kvegən** 'kvigorna', **nättrən** 'nätterna'; Ramsjö: *knaʂtaṅ* 'knölarna'.

Mp. At: *sækan* 'säckarna', *ʃøgan* 'sjöarna', *pɛjkan* 'pojkarna', *grɛnan* 'grenarna', *nɑlran* 'nålarna', *lampan* 'lamporna', *nætran* 'nätterna'; Bo: *hæstan* 'hästarna', *præstan* 'prästerna', *sæŋan* 'sängarna', *soknan* 'socknarna'.

Anm. Gamla mask. konsonantstammar avvika i häls. från huvudregeln, i det att de uppvisa ändelsen **-en** (jfr **-er** i obest. plur.): Jätt *føtrən* 'fötterna'; Bgs **bönnren** 'bönderna'. I mp. står däremot som vanligt **-an**: At *fɛtran*, *bønran;* Bo *føtran.*

17. De svaga maskulinernas ock femininernas singularformer återgå i mp., möjligen med undantag av de långstaviga femininernas, på oblik kasusform. I fråga om de urspr. kortstaviga mask., t. ex. AtBo *hɑga* 'gärdsgård', *stæga* 'stege', är detta utan vidare klart. De kortstaviga femininernas ändelsevokal, t. ex. AtBo *lɑæ* 'lada', måste återföras på **-u**, ty ett **-a** i ändelsen skulle bevaras, eftersom rotstavelsen är kort. Att de långstaviga maskulinerna återgå på oblik form, visas därav, att »förmjukning» av **g** ock **k** aldrig inträder i ord som AtBo *bakæ* 'backe', *oɣæ* 'unge', *ʧɛʌkæ* 'kälke'. Något direkt bevis för att de långstaviga femininerna, t. ex. At *jæntæ* 'jänta', *pɪpæ* 'pipa', Bo *foʈæ* 'skjorta', ha sitt ursprung i oblik form, torde vara svårt att uppbringa.

Fastmer synes det under jämförelse med häls. antagligt, att det är nominativformen som generaliserats hos dessa sistnämnda. Så är nämligen fallet i detta landskapsmål. Ex. Jätt *jænta* 'jänta'; Bgs *blɛ̈ma* 'blemma', *tɛna* 'tunna'; Hassela *rɔva* 'rova'; Ramsjö *rakə* 'hundracka'. Det är kanske mäst tilltalande att tänka sig, att de medelpadska formerna utgöra en direkt fortsättning på de hälsingska ock att olikheten i form dem emellan blott beror på försvagning av ändelsevokalen i mp.

De kortstaviga svaga femininerna uppvisa österut i Häls. former, som överensstämma med mp.: Jätt *lekstugə* 'danstillställning', Forsa *gatə* 'gata', *hakə* 'haka'. I dessa former återgår ändelsevokalen säkerligen på **u**. Bärgsjömålets ställning i detta fall är osäker. Av Geijer yttras i

»Sverige» VI (art. Häls. folkmål), att »ifrån Bärgsjö uppgives **vekko** 'vecka' (obest. form sing. = best. form)». De former, jag funnit i Nordlinders täxt i Sv. Lm. överensstämma dock ej härmed: **korlaa** 'loge', **kaka** 'kaka'; av Säve uppges **natt-vaka** 'taltrast'. I en viss utsträckning ha här tydligen de långstaviga femininerna invärkat på de kortstaviga, så att dessa antagit de förras ändelse **-a**. Målen i Delsbo ock Bjuråker äga former, som överensstämma med exempelvis Forsamålets: Delsbo **vɑ̄ke** 'taltrast', **stɑ̄ve** 'stäva'; Bjuråker **kake** 'kaka'. Men former på **-a**, alltså i överensstämmelse med Bärgsjömålets, förekomma även: Bjuråker **staa** best. **-o** 'kant på väv'. Väster om sistnämnda socknar vidtager ett område, inom vilket ändelsens **-u** bevaras: Ljusdal **bläu** 'skovel på skvalta', **tjesflœgu** 'fäfluga' (men även **tvœge** 'tvaga', **smœga** 'prång' o. s. v.); Färila *lɛ̄u* 'lada', *ʃɛ̄ŋru* 'tjära'. Huruvida denna typ sträcker sig upp i Ramsjö, kan ej sägas. Är detta fallet, råder här i väster en skillnad mellan mp. ock häls. En sådan råder i viss mån även i östligare trakter, i det att den berörda påvärkan av de långstaviga femininerna på de kortstaviga, så att dessa delvis antagit ändelsen **-a**, ej äger motsvarighet i mp. Analogibildning i dylik riktning är ju i mp. utesluten, enär här inga långstaviga fem. på **-a** finnas.

De svaga maskulinerna äro, som ovan nämndes, i mp. utvecklade ur oblik form. Häls. uppvisar i detta avseende både former, som överensstämma med mp., ock sådana som återgå på nom. En bestämd geografisk fördelning gör sig härvidlag märkbar. Kustmålen österut ha förallmänligat oblik form, t. ex. Jätt *dɒvan* 'vattengropen'; Bgs *jɑ̄na* 'järna', *skuga* 'skugga' (båda uppgivna som mask.), **hœmmka** 'humle', **jusska** 'ljumske', **näva** 'näve', **släa** 'släde'. Typen kan följas söderut: Forsa *ʃɛ̄lka* 'kälke', *fɛ̄la* 'fåle'; Enånger *bogka* 'banke på kälke', *ɑ̄ga* 'respekt'; Söderala *ʃɛ̄lka* 'kälke', *sɛ̄la* 'sele'. I detta avseende stå alltså de hälsingska kustmålen å ena sidan i förbindelse med mp., å den andra med målen i Gästrikland, där av typordlistorna att dömma likartat förhållande råder i hela landskapet. Över Gästriklands mål äger samband med uppländska rum[1]. Som Hesselman framhåller, gäller ej för

[1]) Jfr Hesselman, Sveamålen s. 16 f.

uppländskan generaliseringen av oblik kasus sådana mask., som beteckna levande varelser, utan för dessa ligger nom. till grund. Detta äger sin fulla motsvarighet i gästr., t. ex. Ockelbo *gubə* 'gubbe', *uksə* 'oxe', men *tima* 'timme', *staga* 'stege'; ock likaledes i häls., t. ex. Forsa *granə* 'granne', *gəbə* 'gubbe'; Jätt *harə* 'härre'; Bgs **gəbbə**. Ifrån detta kustbälte kan man i Häls. skilja ett västligt område, inom vilket nom. genomgående förallmänligats. Norr ut synes detta taga sin början med Bjuråker ock Delsbo ock längre åt söder med socknarna utefter den del av Ljusnan, som har ett huvudsakligen sydligt lopp. Ex. Bollnäs **bake** 'bakkanten på kniv'; Alfta *spaə* 'spade'; Arbrå **vekälke** 'vedkälke', **sele** 'sele', **vette** 'meteor'; Delsbo **krime** 'snuva', **hare** 'hare'; Bjuråker **svångje** 'ljumske på häst', **stake** 'stake', **vree** 'tjock spak, hävstång'; Ljusdal **svege** 'vidja, spö', **hane** 'Viola tricolor'. Norrut sträcker sig området upp till Mp.-gränsen: Ramsjö *fəlunjə* 'fölunge', *uksə* 'oxe', *gomsə* 'gumse', *fɨlə* 'fåle', *harə* 'hare', *krakə* 'hästkrake'. En sådan form som den först anförda visar genom »förmjukningen» av **g** tydligt sin samhörighet med den gamla nominativen. Efter vad som sålunda anförts, blir landskapsgränsen i sin västligare del språkgräns mellan mp. ock häls. i fråga om de gamla svaga maskulinernas behandling.

18. Hos de svaga femininerna föreligger skillnad mellan häls. ock mp. i fråga om singularböjningen.

a) Urspr. långstaviga:

I **häls.**, som saknar vokalbalansen **a** : **ä**, bevaras **a** som *a* i obest. sing., men emedan trycksvagt **a** på grund av tidigare nasalitet antar slutet uttal (jfr mom. 4 ovan), kommer best. formen att ändas på *a*: Jätt *jænta* 'jänta', *jænta* 'jäntan'; Bgs *smeja* 'smedja', *jʂəʂa* 'kyrkan'.

I **mp.** försvagas i obest. form det trycksvaga **a** till **ä**. Best. form däremot, där vokalens nasalitet skyddat den mot försvagning, ändas på *-a*: At *jæntæ* 'jänta', *jænta* 'jäntan'; Bo *askæ* 'aska', *aska* 'askan'.

b) Urspr. kortstaviga:

I **häls.** övergår trycksvagt nasalerat **u** till o, vilket bevaras även i de fall, då trycksvagt onasalerat **u** försvagas. På grund härav uppkommer en växling av ändelsevokal i

singularböjningen: Jätt *lekstugə* obest. sing., *lekstugo* best. sing. 'danstillställning'; Bgs **kœrlaa** obest. sing., **kœrlaœ** best. sing. 'loge', **kaka** 'kaka', **œstkakœ** 'ostkakan'; Ljusdal **snaru**, best. -œ 'snara', **fenu**, best. -œ 'fena'.

I **mp.** har -n i den best. formen fallit utan att lemna spår efter sig, varför obest. ock best. form kommit att likna varandra: AtBo *laæ* 'lada -n'; At *brasæ* 'brasa -n'; Bo *hakæ* 'haka -n'.

19. Som tidigare påpekats, ha de urspr. kortstaviga maskulinerna i mp. nybildat en pluralform genom tillägg av en extra pluraländelse. Motsvarighet härtill saknas i häls.

Häls. Bgs: **bättar** 'bitar', **dœvar** 'sumphål', **kʰavar**, best. **kʰavan** 'ett slags kreatursbindsle', **trœllharan** 'trollhararna'. Västerut bortfaller **r**: Ljusdal *hara -n* 'harar -na'.

Mp. AtBo: *harærær hararan* 'harar -na'; At: *bætarær* 'bitar', *stægaran* 'stegarna'.

20. Neutrer av typerna **dike** ock **öga** ändas i häls. i obest. ock best. plur. på **-a**, i mp. på respektive **-ar -an.**

Häls. Forsa: *dɪjʂa* 'diken -a', *øga* 'ögon -en'; Bgs: **diča** 'diken', **marsa** 'märken', **ställa** 'ställena', **öga** 'ögonen'; Ljusdal: *dɪjʂa* 'diken -a', *øga* 'ögon -en'.

Mp. At: *vøtnar vøtnan* 'vittnen -a'; Bo: *dɪjʂa* 'diken -a'; AtBo: *øgar øgan* 'ögon -en'.

21. I häls. har presens av värb tillhörande böjningstypen **kalla -de**, i anslutning till andra svaga böjningstypers presensformer, antagit ändelsen **-e(r)**. I mp. har intet dylikt analogiskt inflytande ägt rum, utan de långstaviga ha på grund av ändelseförsvagning ljudlagsenligt fått ändelsen **-e(r)**, medan den ursprungliga ändelsen -a(r) bevaras hos de kortstaviga.

Häls. Forsa: *kastə* 'kastar' (inf. *kasta*), *væntə* 'väntar', *talə* 'talar'; Bgs: **väntər** 'väntar', **kallər** 'kallar', **talʰər** 'talar', **dønər** 'dundrar'; Ramsjö: *ratə* 'ratar'.

Mp. At: *jætæ(r)* 'vaktar boskap', *bgar* 'sladdrar'; Bo: *kastæ(r)* 'kastar', *talʰa(r)* 'talar'.

22. I häls. bevaras gammal lång vokal framför m, medan förkortning av vokalen inträder österut i Mp.

Häls. Forsa: *grɪ̨ma* 'grimma', *rɐ̨m* 'rem', *tɔ̨m* 'tom', *skʉ̨m* 'skum', *drɔ̨m* 'dröm'; Bgs **stimə** 'stimmet', **vitlima** 'vitlimmad', **sömər** 'syr', **töman** 'tömmarna'.

Mp. Nj: *grɪ̨mæ* 'grimma', *tɔ̨m* 'töm'; At: *klɐ̨mæ* 'klena, bestryka med ler', *krɪ̨mæ* m. 'snuva', *rɑ̨mæ* 'fuktighet i jorden'.

Anm. Socknarna i västra Mp., Bo ock To, bevara vokalens längd.

23. I urspr. kortstaviga starka perf. participer ock supiner har häls. i stor utsträckning förlängt konsonanten, mp. däremot vokalen.

Häls. Forsa: *betə* 'bitit', *brøtə* 'brutit', *søpə* 'supit', *sɔvə* 'sovit'; Bgs: **nöppən** 'nupen', **revvə** 'rivit', **ättə** 'ätit'; Ramsjö: *brɔtən* 'bruten'.

Mp. NjAtSt: *ɐtæ* 'ätit'; NjAt: *klɔvæ* 'kluvit'; AtSt: *lɐ̨sæ* 'läst'; St: *vɐ̨væ* 'vävt'.

Anm. Några få exempel på förlängning av kons. finnas i Borgsjömålet. Se § 3 mom. 28 ovan.

En skarpt utpräglad språkgräns går tydligen mellan Medelpad ock Hälsingland, ock för så vitt man av tillgängligt material kan se, sammanfaller den väl med landskapsgränsen. Dennas läge är ju ock sådant, att den har de naturliga betingelserna för att utgöra en skarp språkgräns. Den följer nämligen väl vattendelaren mellan å ena sidan Ljungans flodsystem ock å den andra Ljusnans ock Svågans. När bebyggelsen här håller sig till näjderna kring sjöar ock vattendrag, är det tydligt, att landskapsgränsen följaktligen löper fram i de ödsligaste trakterna. Vilken vikt detta kan ha för dess betydelse som språkgräns, ligger i öppen dag.

Enär i fråga om hälsingskan material ej alltid varit att tillgå ifrån gränssocknarna, är det ju klart, att medelpadska drag, i en utsträckning som här ej stått att konstatera, kunna skjuta över landskapsgränsen in i närmaste trakter av Hälsingland. Utförligare materialsamlingar ifrån i synnerhet Hassela ock Gnarp vore därför önskvärda för denna frågas bedömmande.

För medelpadskans vidkommande är hälsingskt inflytande i gränssocknarnas mål, i vad det gäller de ovan behandlade företeelserna, föga märkbart. Sådana drag som lång vokal i t. ex. **time** 'timme' i västra Mp. ock spår av förlängd kons. i supiner som *bøt̲æ* 'bitit' i Borgsjö äga ju samhörighet med hälsingska, men stå ock över Haverömålet i samband med härjedalska. Vad bevarandet av lång vokal framför **m** beträffar, är detta även ett utmärkande drag för målen i trakter av Jämtland, som gränsa till västra Medelpad. Att tolka dessa fall såsom beroende på framför allt hälsingskt inflytande torde alltså ställa sig vanskligt. I den följande framställningen komma emellertid några spridda fall att beröras, vilka synas äga samband med hälsingsk språkutveckling; dock ej i den utsträckning att intrycket av språkgränsens skärpa förtages.

Kap. II. Vokaler i tryckstark ställning.

Äldre ă.

För beteckningen av de medelpadska a-ljuden användas i denna framställning två typer, en för det slutna, *a*, ock en för det öppna, *a*. I fråga om det förstnämnda ljudets beteckning råder full enighet bland undersökarna. Någon förväxling med öppet a behöver nämligen ej äga rum, enär det slutna a merendels har en något trängre labialisering än rikssprākets, varför det värkar rätt »mörkt», får en dragning åt *ɑ*; dock ej så mycket, att användning av denna typ vore motiverad.

Samma enhet råder däremot ej i fråga om beteckningen av det öppna a-ljudet. I de uppteckningar, jag själv gjort, har jag mästadels ansett mig ha skäl att använda typen *a* vid beteckning av såväl långt som kort ljud. I full överensstämmelse härmed tecknar även K. Nilsson i en uppsats om ortnamnen i Borgsjö socken (hs. i landsmålsarkivet i Uppsala) regelbundet öppet a-ljud med typen *a*. Hesselman, som gjort uppteckningar, huvudsakligen bestående av ortnamn, i Indal, Timrå, Hässjö ock Ljustorp, använder i regel typen *a*, men att en iakttagelse av samma art som min ej varit honom främmande, visas av en sådan skrivning som *haga* 'hage, gärdsgård'. H. Geijer använder i uppteckningar från Hässjö, Tynderö ock Ljustorp typen *a*, ock på samma sätt Stenbom i sin uppsats om Njurundamålets formlära. Bogren skiljer i sin avhandling om Torpmålet mellan två kvaliteter av öppet a: som långt tecknas ljudet *a̲*, som kort däremot *a*. Vid den bekantskap, jag själv gjort med målen i de trakter, varifrån Geijers uppteckningar förskriva sig, har jag tyckt mig finna, att deras öppna a ej avviker från det i landskapet annars vanliga. Detsamma gäller i fråga om Njurundamålet. I Torp

har jag hört ett öppnare a-ljud än det vanliga, t. ex. i *bal̥* 'boll', men även *a*. I mina anteckningar därifrån finner jag vid ordet *gam̥al* 'gammal' angivet »tydligt *a*». Det har i denna socken ock även någon gång på andra håll förefallit mig, som om ett mer öppet uttal av a individuellt förekomme oftare hos kvinnor än män. Vare härmed hur som hälst, det lider emellertid intet tvivel, att det förhärskande öppna a-ljudet är *a*. Därför genomför jag generellt denna typ, ock insätter den följaktligen även i upptecknings, vari *a* använts. Ett försök att återge upptecknarnas skrivningar på denna punkt utan att generalisera skulle göra framställningen kaotisk. Även om en del lokala ock individuella olikheter på så sätt till äventyrs ej skulle komma till synes, så gives ej häller plats åt några distinktioner, som ibland kunna vara riktiga, ibland inte.

§ 5. I gammal kort öppen stavelse uppträder äldre a som öppet a (*a*)[1]:

gl̥ȧ̀æ f. glada At.
l̥ȧ̀æ f. lada SeTiTyHäBoAt Nj; *l̥ȧ̀gúb̥æ* m. person, som vid höbärgningen befinner sig i ladan, tar emot ock trampar ihop höet SeTyLj HoAt.
sȧ̀lmȧ́kar m. sadelmakare Se Ty; *kl̥ȯ̀vsȧ̀l* m. klövsadel To.
spȧ̀æ f. liten spade SeBo.
stȧ̀æ f. kant på väv SeTyLj LiHoToAt.
stȧ̀æ f. frömjöl av växter, vilket under högsommaren far omkring för vinden[2] SeTyLi HoAt.
stȧ̀dɪg adj. stadig SeTo.
ȧ̀ga m. respekt, fruktan[3] Se TyHäLiHoAt.
ȧ̀ga sæ v. vara uppmärksam SeTyToAt.
ȧ̀gɪg adj. avig SeTyLjLiHo At.
bȧ̀gar m. bagare SeHäLiTo.
bȧ́gæsk f. bagerska SeAt.
balágas v. gorma, domdera Se; *baḍágas*[4] TyLiHo.
nȯ̀tdrȧ́gar m. man som drar not[5] Ty.
drȧ̀gæ f. lindraga[5] SeTyLiHo.
strɪ̀fl̥ȧ́ga m. linet på rockhuvudet Hä.

[1]) Avvikelser från huvudregeln behandlas i nästföljande paragraf.
[2]) Ordet betecknar tydligen urspr. en viss årstid. Jfr fvn. **sólstaða** 'solkverv', fsv. **staþu timi** 'solståndstid' (Schlyter). Sedermera har det kommit att överföras på en naturföreteelse karakteristisk för denna tid.
[3]) Fvn. **agi**. [4]) Jfr fvn. **barðagi**, fsv. **bardaghi**.
[5]) Jfr härmed formen för **draga** v., som lyder *drą* § 6 mom. 2.

hą̀ga m. gärdsgård SeTyHä LjInLiHoBoAtNj.
behą́ga v. behaga Se.
ją̀ga v. jaga SeBo.
kl̥ą̀ga v. klaga SeTyHäAtNj.
krą̀ga m. krage SeHäBo.
lą̀ga v. laga SeTyLiBo.
ʃą̀tlą́gar m. person som har del i nät Ty.
lą̀gæ f. veck på kläder[1] SeHo At.
mą̀ga m. mage SeBoAtNj; *mą̀gahǫ́v* n. förmåga att känna sig mätt SeTyLjLi HoBo.
nągæn pr. någon[2] SeTyLjIn LiHoBoToAt.
są̀gæ f. saga Se.
ʂl̥ą̀gæ f. slaga SeAt; *ʂl̥ą̀gærę́æ* n. bandet mellan en slagas båda delar SeTyHoAt.
tvą̀gæ f. tvaga SeSkTy.
bą̀ka v. baka SeLiHoBoTo.
tɪbą́kar adv. tillbaka SeLiSt; *tɪbą́kæʂ* Ty.
bą̀kæ f. bakkanten av äggjärn, ytbräde av stock SeTySä LiAt; *bą̀ka* m.[3] HoIn.
bą́kæls f. bakelse SeNj.
brą̀ka v. braka SeHäNj.
brą̀kæ f. *braka, bräcka i äggjärn SeTyHoAt.
fl̥ą̀ka m. flake SeHä.
fl̥ą̀ka ut v. breda ut sig SeIn.
hą̀ka m. hake SeHäLjLiHoBo; *vænhą́ka* stor hake varmed stenar o. dyl. vändas SeSt.
hą̀ka v. haka, häkta Se.
hą̀kæ f. haka SeHäLjHoBo.
jąka mą v. bejaka SeHä.
kl̥ą̀ka m. frusen mark, isgata[4] HoBoTo.
kną̀ka v. knaka Se.
kną̀ka m. stubbe[5] Hä.
krą̀ka m. (häst)krake Se.
krą̀ka sæ v. harkla sig; kraxa (om kråkor)[6] Se.
lą̀ka m. (salt)lake SeTy.
lą̀ka m. lake (fisken) SeLi.
lą̀kan n. lakan SeBoNj.
mą̀ka v. maka Se.
mą̀ka m. make SeTo.

---

[1]) Östsv. *laga*. Ett på här anförda subst. bildat värb föreligger tydligen i änsv. Se Brölopps-Beswärs Ihugkommelse v. 141 (Noreen-Tamms uppl.). Det talas om kläder:

»Somt skiäres rundt oc widt att fem sig ther i må giöma
Somt giöres arnt oc trångt att hiertat kommer i klämma
Krusat lagat Pappat oc knappat krokot oc brokot.»

Översättes 'lagat' med 'veckat', fås god mening. Saken synes mig ej tidigare ha observerats. Ordet saknas i Tamms glossar ock hos Dahlgren.

[2]) Ånsv. **nagon** t. ex. i N. T. 1526.
[3]) Jfr v. Friesen, Mediagem. s. 101.
[4]) Fvn. **klaki**.
[5]) Jfr Torp art. **knagge** m.
[6]) Rietz **kraka** 'harkla'; änsv. **kraka** 'knaka', **krakla** 'harkla'.

skomą̊kar m. skomakare SeLj LiBoAt.
ną̊ʂæn adj. naken SeHäLjBo To.
rą̊ka v. raka Se.
rą̊ka væg v. växa hastigt på längden SeTyLi.
lą̊grą̊ka m. lång person[1] Se TyAt; *lą̊grą̊ga*[2] Ho.
ską̊ka v. skaka SeLiTo.
smą̊ka v. smaka SeHäBoAtNj.
sprą̊ka v. spraka Se.
stą̊ka m. stake SeBoAt; *bą̊nstą̊ka* grantelning till band i gärdsgård SeTyLiHoBoTo At.
stą̊ka sæ v. sticka sig i fötterna på stubben på nyss avmäjad äng eller åker Se Li.
ę̀nstą̊ka adv. enstaka Se.
tą̊ka v. lägga tak på SeAt.
vą̊ka v. vaka SeBo.
vą̊kæ f. vaka Se; *nątvą̊kæ* f. taltrast SeLi.
vą̊ʂæn adj. vaken SeHäBo.
ą̊læ sp v. uppföda[3] SeSäHo BoAt; *ą̊la* TyLjLi; *ą̊ą̊las* vansläktas[4] Ty.
ą̊læ f. alun SeLi.
dą̊lan ortn. Dalarne Li.
dą̊lan landskapsn. Dalarne Se HäAt.
dą̊laką̊r m. dalkarl SeTy; *dą̊lakl̥ą̊kæ* f. dalklocka Se Hä.
gą̊æn̥ adj. galen SeTyHäLjBo.
mą̊la m. mängd, hop[5] SeTy LiHoBoToStAt.
mą̊lar m. mjölnare Ho.
ską̊la v. skala SeLjBoTo.
skvą̊la v. skvala SeHäLjBo.
spą̊la m. spjäla, t. ex. i staket[6] ToAt.
svą̊la m. svale SeHoAt; *bąstæsvą̊la* bastusvale Bo; *fękʂvą̊la* ladugårdssvale To.
svą̊la v. avsvala Se; *svą̊las* v. svalna SeBo.
tą̊la v. tala SeTyHäLjLiBo StAtNj.
tą̊lar m. talare SeBo.
betą̊la v. betala SeHä.
vą̊la m. dvala Hä.
vą̊la tel̥ v. lätt inslumra SäBo.
ɻ vą̊læ mą adv. uttr. däribland, därjämte[7] SeTy.
anąma v. anamma Se.

[1]) Jfr Rietz torr-raka f. 'långt på rot stående torrt träd'.
[2]) Se Torp rage m.
[3]) Fvn. ala, fsv. ala (Schlyter).
[4]) Eg. *'avalas.
[5]) Är väl att fatta som en s-lös form till sv. ock no. dial. smale, smala med samma bet. Se Rietz ock Torp.
[6]) Jfr fvn. spǫlr 'spol, rim, spildra (i grind)', östsv. *'spala 'liten träspade, varmed färger m. m. omröras'.
[7]) Ex. *hag na talær a na grąnær ɻ vą̊læ mą* 'hugg några tallar ock några granar därjämte'. Uttrycket innehåller förmodligen en stelnad dat.-sing.-form av subst. val. Alltså egentligen 'under utväljande av'.

dràm̥a v. slå till häftigt[1] Se Li.
gàm̥al adj. gammal SeTyHä LjLiHoBoToAtNj.
hàm̥al byn. Hammal[2] Sk.
hàm̥ar m. hammare; stenbacke SeTyHäLiHoBoAtNj.
kàm̥ar m. kammare SeHäLi BoToAt.
kràm̥a v. krama Se, *-am̥-* Hä.
làm̥a v. halta lindrigt, om häst[3] SeLjAt.
làm̥æn adj. öm i lederna; halt, om häst SeTyHäLiHo, *-am̥-* To.
sàm̥a pr. samma SeLiToSt.
strà̀ma v. strama Se.
tà̀ma m. sed, sätt, vana, natur[4] SeTo.
hàn̥tám̥a v. hantera i tid ock otid[5] SeSäTyHäLiHoAt.
à̀na v. ana SeTo.
bà̀na v. slå ijäl At.
dànsbà̀næ f. dansbana SeLj.
hà̀ŋa m. gevärshane SeBoAt; *èl̥há̀na* Ho.
kà̀ŋa m. spån efter kniv eller hyvel[6] SeAt; *kà̀ŋaspó̀n* m. TyHä.
mà̀ŋa v. mana Se.
ʂl̥à̀næ f. slana Se.
spà̀ŋa m. spjäla i staket[7] Se TyLiHo.
trà̀næ f. trana SeHäBo.
và̀ŋa m. vana SeTyHäBoTo At.
à̀pa m. apa Se; *à̀rápa* m. odåga Ty.
à̀pa èt̥æ̀r v. apa efter SeLj.
gà̀pa v. gapa SeTyHäHoBo ToNj.
gnà̀pas v. gnabbas[8] SeTyHä LjLiHoAt.
kà̀pa v. kapa Se.

[1]) Östsv. **dram(m)a*.
[2]) Jfr Noreen, Urkon Auðhumla etc. NoB. 1918.
[3]) Fsv. **lama** 'vara el. varda ofärdig', Rietz **lama**.
[4]) Se Torp **tame**; östsv. **tame*.
[5]) Rietz **handthama**.
[6]) Ordet är nog identiskt med det **kani, kane, kana**, som finnes i nord. dial. ock fspr. i en hel del växlande betydelser: ett slags släde, båt, 'liten svaneformet øsekop som svømmer i ølbollen', 'litet trækar til suppemat', 'noget fremstaaende paa en ting, snabel, snute'. Se Torp. Lägger man därtill betydelsen här ovan ock söker härleda någon för alla dessa föremål gemensam betydelse, så kan denna inte gärna bli någon annan än 'något böjt, krumt'. Ordet, som förefallit etymologerna så dunkelt, är då närmast att sammanställa med no. dial. **kank** 'vridning el. kurre paa rep el. traad' (Torp), sv. dial. **kanke, kånke** 'tupp', om vilket se § 17 h.
[7]) Jfr no. dial. **span** n. 'spændetræ i væv', **spanar** 'stopper paa vævbommen', **spana** f. ds. (se Torp art. **spana**).
[8]) Rietz **gnapas**. Annat avljudsstadium i dalm. **gnupas* (Noreen, Ordl.).

rą̀pa v. rapa SeTy.
ską̀pa part. skapad SeBoTo; *ą̀skąpa sæ* v. göra grimaser[1] SeLi.
skrą̀pa v. skrapa SeLiAt.
skrą̀pæ f. skrapa SeTyTo.
ką̀ræ f. ugnsraka[2] SeTo.
snąræ f. snara SeTyHäHoBo To.
bą̀sa v. värma, ge stryk SeLi BoAt; *bą̀sa stą* rusa i väg Ty.
brą̀sæ f. brasa SeTyLiTo.
fją̀sa v. fjäska, fjanta[3] To.
flą̀sa v. häftigt flamma till, om eld[4] SeTyLjLiHoToAt.
fnąsa v. fnasa SeHä.
gą̀sabæ̀k byn. Gasabäck[5] Hä.
hą̀sa v. hafsa, göra ett arbete fort men vårdslöst[6] Se.
hą̀sadę̀lıg adj. slarvigt klädd SeTyHäLiHoAt.
ką̀sa v. driva, jaga bort[7] Se TyLjHoToAt.
krą̀sa sæ v. harkla sig[8] To.
mą̀sa v. masa Se.
rą̀sa v. rasa SeBoTo.
ʂlą̀sa v. gå slamsigt klädd[9] Se.
tą̀sıg adj. slapp, utan stadga, om tyg[10] SeLiHoAt.
trą̀sa sænt v. söndertrasa Se.
trą̀sæ f. trasa SeTyLjLiTo.
trą̀sıg adj. trasig SeTo.
ą̀tan räkn. aderton SeTyInLi AtNj.
fą̀ta v. ösa kol med ett s. k. kolfat To.
fą̀ta v. fatta, begripa SeHä.
fą̀tan n. handtag på ämbar Se At, *-aṭ-* TyHäLiHo.
gą̀tæ f. gata SeLiHoBo.
hą̀ta v. hata SeHäBo.
mą̀ta v. mata SeTyLiTo; *brá-mą̀ta* i förtid mogen, om säd SeTyHo.
prą̀ta v. prata SeTyHäLjLiHo Nj; *prą̀tabśrj* adj. talför To.
vą̀lską̀tan ortn. udde vid Våle by Ty.
ską̀tæ f. skata SeTyHäLjLiBo To.
skrą̀ta v. injaga skräck hos, skrämma[11] SeTyLjLiHoBo At.

---

[1]) Fsv. afskapadher 'vanskapad', änsv. afskapa 'vanskapa, vanställa'.
[2]) Till värbet kara 'maka, skrapa'. Se § 6 mom. 4.
[3]) Se Torp fjasa.
[4]) Se Torp flasa.
[5]) Hör väl till no. dial. gasa 'kneise, fare avsted med næsen i vêret, tumle sig i kaathet, fuse frem' (Torp).
[6]) Är väl det värb, som ligger till grund för Rietz haska 'göra odugligt arbete, slarva, hafsa'; no. dial. haska, som av Torp, om ock med tvekan, härledes ur ett *hapska.
[7]) Rietz kasa.
[8]) Se Torp krasa; »grundbet. vel 'rasle'».
[9]) Rietz slasa.
[10]) Jfr Torp tasa v. 2.
[11]) Se Torp skrata.

vàtæblʼáṇæ f. dryck av vattenblandad mjölk SeTyLiHoAt.
vàtædrǫ́g f. vattenkälke Hä; *vàtævâlʼ* m. vattensork To.
ạ̀van sjön. Avan[1] Bo; *jạ̀va* byn. Ava[1] Ty.
kạ̀va v. kava Se.
jʂạ̀va v. gå med små steg[2] Se.
lạ̀va m. lave Se; *mæ̀ʌtlạ̀va* ett slags brits i bastu för måltning Bo; *lạ̀vavǽr* n. väder då man hälst håller sig inomhus Ty.
nạ̀va v. gripa efter[3] Se.
nạ̀var m. navare SeTyHäLjLi BoAtNj.
rạ̀va v. rafsa[4] SeTyLiHoToAt.
sạ̀va m. save Se.
ʂlạ̀va v. gå slamsigt SeTyLi HoAt.
stạ̀va v. stava SeTiTy.
stạ̀væ f. stäva[5] SeSkTiTyLjIn LiHoAt.
trạ̀va m. trave SeTyHä.
trạ̀va v. lägga i trave Se.
trạ̀va v. trava, om häst SeTy.

Ytterligare belägg ur Torpmålet hos Bogren § 14.

§ 6. Avvikelser från den i föregående paragraf uppställda huvudregeln:

1) Äldre ă i urspr. kort sluten stavelse har utvecklat sig till *a* (se § 7). Förekommer det i ett paradigm växling mellan öppen ock sluten stavelse, bör följaktligen en växling mellan *a* ock *a* inträda. Dylik upprätthålles ock ofta. Så heter t. ex. plur. av **dag** *dạ̀gar* i SkTiTyHäInLiHoBoToTu AtNj, fast sing.-formen lyder *dạg* (§ 7). Endast på ett mindre område, SeSä, har utjämning inträtt, så att formen uppvisar *a: dạ̀gar*. Denna form uppgives även av Bogren från Torp, därifrån jag dock upptecknat den ljudlagsenliga.

Av liknande anledning vacklar vokalkvaliteten i infinitiverna **gala, gnaga, *grava** 'gräva', **mala, skava:**

gạ̀lʼa SeSäHäLj, *-ạ-* LiHoBo.
gnạ̀ga SeSäTyLjHäTuAt, *-ạ-* InLiHoBoToNj.
grạ̀va InHä, *-ạ-* Li.
mạ̀lʼa SeSäSkTiTyLjTuAt, *-ạ-* InLiHoBoToNj.
skạ̀va SeSäTyAt, *-ạ-* LiToNj.

---

[1]) Jfr Rietz **ava, ave** 'grund ock trång vik m. m.'; Torp **ave**. Det uddljudande j-et i den från Ty anförda formen är uppkommet i hiatusställning: i **ava** → i **i̯-ava**. Ordet är ju bynamn, varför just prep. **i** ofta förbindes därmed.

[2]) Rietz **kiava**.

[3]) Östsv. ***nava** 'med handen fatta om halmen vid skörd'.

[4]) Torp **rava**.

[5]) Jfr Hesselman, Sveamålen s. 18 not 1; Hellquist, Sv. etym. ordb.

De former, som uppvisa *a*, äro uppkomna under påvärkan av presens, där denna kvalitet är ljudlagsenlig, eftersom stavelsen är sluten. I de trakter, där den ljudlagsenliga kvaliteten i inf. bevaras, uppkommer en växling mellan inf., som uppvisar *a*, ock pres., som uppvisar *a*, t. ex. *mą̊ka* pres. *mą̊k* LiHoNj; *gą̊ka* pres. *gą̊k* LiBo. I fråga om den geografiska fördelningen mellan former med *a* ock med *ą* märkes, att de förra, som av exempelsamlingen framgår, tillhöra ett östligt område, medan de senare förekomma västerut i båda floddalarna. Österut i landskapet bildar dock Nj med sina *a*-former i detta avseende ett område för sig.

2) Äldre ă, som kommit att stå i slutljud, uppträder som *a*:

dra v. draga SeTyHäLjHoLi BoToAtNj.
ha v. hava SeTyHoToAtNj.
la pt. lade SeLiTo.
sa pt. sade SeTyLjHoLiToAt Nj.
ta v. taga SeTyLjLiHoBoTo AtNj.

Bogren uppger från Torp formerna *dra*, *ha*, *ta*, vilka jag där förgäves efterforskat.

Att ovanstående former i strid mot huvudregeln uppvisa kvaliteten *a*, är sannolikt beroende på en rent ljudlagsenlig utveckling ock ej, som man möjligen kunde vara böjd att tro, på rspr:s-påvärkan eller analogiskt inflytande från presensformen. Att rotvokalen kommit att stå i slutljud, har sin grund i formens användning i trycksvag ställning. Exempel saknas icke på att ett a, som använts i trycksvag ställning, vid uppflyttning i tryckstark erhåller slutet uttal. Ifrån SeLj har jag antecknat uttr. *jàra na* 'göra värkan', ifrån SeSä *na a na* 'allesamman'. Här föreligga tydligen former av pronominet **någon**; i trycksvag ställning *na* 'något några'. Den tryckstarka formen *na* måste avspegla en ljudlagsenlig process, ty i annat fall bleve den mycket svårförklarlig. När det däremot på andra håll heter *jara na* Ho, *na a na* LiHoAt, så kan vokalkvaliteten lätt förklaras såsom beroende på inflytande från den trycksvaga formen. Ett annat exempel pekar i samma riktning. Det är ordet **så**, använt som interjektion, varvid det får formen *sa* SeHoAt. Trots tryckstyrka har det på grund av sin interjektionella användning uttalats

med kort a-ljud, varför det undandragit sig öggen ā → å, men enligt regeln härovan erhållit *a*.

Anm. Bogren § 14, a. 3 meddelar ett uttryck *pa-n̥-án̥r* 'någorlunda' ock fortsätter: »*án̥r* är väl någon form av pron. annan, måhända dat. fem. med ett utlemnat lund el. dyl.». Själv har jag antecknat uttrycket ifrån To i formen *pa-nánær*; i Se lyder det *pa-nánær*. Här ingår tydligen ovan berörda trycksvaga form av pron. någon, uppflyttad i tryckstark ställning. Uttrycket är alltså urspr. en sammanställning: på något när, d. v. s. 'någorlunda'.

3) I ljudkombinationen aða övergår a till *a* framför bortfallet ð, åtminstone lokalt:

al̥ m. kreatursurin[1] SeTiTyHäLiHoTuAt, *al̥* BoTo.

la̱ v. köra in hö i ladan[2] SeTiTyHäLjLiHo, laa Nj (Lmf), *la̱* BoToTuAt.

skȧda m. skada SeTiTyHäLjLiBoToStTu, *skȧa* AtNj.

Ett exempel, som ej direkt faller under regeln, men som bör diskuteras i detta sammanhang är *bȧda* v. 'bada' SeLjToAt.

Till en början kan observeras, att ögg till *a* saknas västerut i Ljungadalen. Bo ock To uppvisa blott former med a. *a*-former av 'lada äro svagare representerade i söder, medan skada uppvisar sådana blott i det sydöstra hörnet av landskapet.

Det är uppenbart, att såväl ändelsens a som den intervokaliska konsonanten tillsammans varit av betydelse för uppkomsten av den vokalöppning, som här förefinnes. När ändelsen varit en annan än a, har öppning ej inträtt (se exempelsamlingen i § 5), vilket även är förhållandet, då det intervokaliska d bevaras. Men bevisa då formerna *skȧda* ock *bȧda* något för denna sak? Äro de inte med sitt bevarade d att betrakta som riksspråkslån? Saken kan ses så, men ej nödvändigtvis. Gå vi till jämtskan, så bevaras där, åtminstone i de inre målen, regelbundet intervokaliskt d efter urspr. kort rotstavelse[3]. Våra former lyda t. ex. i Åremålet *bȧda* ock *skȧda*. I hälsingska däremot är d-bortfall i denna

---

[1]) Förefaller av mp. att dömma vara uppkommet ur *'aðal. Jfr Rietz al (aal) m. 'kreaturspiss' Nb., ko-adel m. 'ko-piss' Ög. I no. aale, se Torp.

[2]) Fvn. hlaða.

[3]) Se Geijer, Tilljämningens ock apokopens utbredningsvägar, Sv. Lm. B. 18 s. 35, ock ovan § 2 mom. 24.

ställning regel; Wennbergs ordbok anför **baa** ock **skaa**. Även i mp. bortfaller **d** regelbundet i denna ordtyp. Kvarstående **d** förekommer dock förutom i dessa ord även i några andra, som skola anföras vid behandlingen av konsonanterna. Det är ej så ofta som språkliga företeelser kunna skiljas med skarpa gränser, utan ströformer bruka ju förekomma på långt avstånd från en företeelses egentliga centrum. Som dylika ströformer, som utlöpare från jämtskt språkområde synas de mp. orden med bevarat intervokaliskt **d** riktigast vara att bedömma. Härför talar även den geografiska fördelningen inom Mp. mellan former av ordet **skada**, som bevara **d**, ock sådana, som förlorat det. De sistnämnda förekomma i landskapets sydöstra hörn, alltså på ett område som är mäst avlägset från Jämtland ock som bäst står i förbindelse med Hälsingland. Vad ordet **bada** beträffar, synes det uppträda med bevarat **d** i hela landskapet. Det ligger kanske nära till hands att betrakta just detta som ett lån, ett kulturord. Häremot talar dock formen för subst. **bad**, vilken lyder *bą*. Detta ord kan ej gärna vara rikssprákslån, enär då det slutna **a**-ljudet borde vara ersatt med *ą* (se § 23) ock **d** bevarat; jfr *grąd* 'grad'. Dess språkliga dräkt talar för att det är genuint folkligt, ock då finns ju ingen anledning antaga, att förhållandet är ett annat i fråga om värbet.

Ett uppslag till förklaring av den roll, den intervokaliska konsonanten spelat vid vokalöppningen, synes man kunna få i Geijers nyss anförda arbete. Vid behandlingen av tilljämningen i »opplänningsmålet» i Jämtland påvisas där, hurusom den intervokaliska konsonanten varit betydelsefull med avseende på tilljämningens grad. I en grupp av gamla kortstaviga ord med gammalt **a**, **e**, **i** i öppen stamstavelse följd av **a** har där stamstavelsens vokal utvecklats till ett öppet **a**, i en annan grupp däremot till ett a-ljud. »Det avgörande för fördelningen på dessa grupper: öppet **a**—a eller a—a är icke beskaffenheten av stamstavelsens vokal i fornspråket, utan beskaffenheten av den intervokaliska konsonanten. Om denna konsonant är någon av labialerna **p**, **v**, **m** eller någon av gutturalerna **g**, **k**, har stamstavelsens vokal blivit öppet **a**, vare sig den ursprungligen varit **a**, **e** eller **i**. Står däremot någon av dentalerna **d**, **t**, **s**, **l**, **n** eller **r** eller

l (*ɫ*) mellan stamstavelsens ock ändelsens vokaler, så har stamstavelsens vokal blivit a, vare sig den varit **a**, **e** eller **i**» (s. 24). I annat sammanhang återkommer förf. till samma företeelse. »Grunden till denna fördelning synes vara den, att labiala ock gutturala konsonanter i mindre grad än de övriga med deras tungspetsartikulation skilt vokalerna från varandra, utan lemnat mera rum för inbördes påvärkan vokalerna emellan på den tid, då ändelsens vokal ännu var **a**» (s. 33). Man kan nog bedömma den mp. öggen **a** → *a* i förbindelsen **aða** på liknande sätt. Det intervokaliska **ð** har så småningom reducerats, en reduktion som slutligen skridit till rent bortfall. Därigenom har ju speciellt i denna förbindelse det hindrande moment, som den intervokaliska konsonanten erbjuder, avlägsnats ock fritt rum för ändelsevokalens påvärkan på rotvokalen lemnats. När **d** bevaras, kvarstår därför **a**; så t. ex. i ordet **skada** i största delen av landskapet. Men när i sydöstra hörnet **d** fallit, uppträder ock ögg **a** → *a* i rotstavelsen. För en parallell utveckling i fråga om förbindelsen **ĭða** skall i det följande redogöras.

4) I ljudkombinationen **ara** uppträder **ă** som *a*. Övergången är lokalt mer genomförd:

bǡra m. trollnystan, som »drar» ifrån andra till sin ägare[1] SeSkTiLjInLiHoBoToAt, *-ą̄-* TyHä.

bą̄ra ~ *-a-* adv. bara SeTyHä LiAt, *-ą̄-* ~ *-a-* Bo.

fǡra v. fara SeTyHäLjHoLi BoToAtNj.

fǡra m. fara SeTyHoStAt, *-ą̄-* Bo.

fǡra fər v. befara, frukta för Se.

gǡra v. blåsa svagt TyHo; *gǡraspárv* m. ett slags sparv, som tros förebåda kall blåst Li; *gą̄ra* BoTo.

hǡra m. hare SeSkTiLjInLi HoBoAtNj, *-ą̄-* TyHä.

kǡra v. kara SeTyHäLjLiHo, *-ą̄-* BoTuAtNj.

mu̱skǡra m. näbbmus[2] SeTy LiHo, *-ą̄-* BoToTuAt.

[1]) Jfr dalm. **bare* 'lyckoande' (Noreen, Ordl.).

[2]) Jtl. *mu̱skǡran* best. sing. (Föllinge). Ordet synes vara en bildning motsvarande ett fsv. *-*skäri* på roten i värbet **skära**. Beträffande bildningstypen jfr rspr. **skare** på snö ock **skare** på ljus, vilka båda anses sammanhänga med värbet **skära** (Torp ock Hellquist). Haverömålets form *mu̱sʃą̄ra* visar med sitt *ʃ* på annat avljudsstadium, fsv. **-skæ̆ri*, jfr detta måls ögg **æ̆** → **a** framför förbindelsen **-ra**, se § 3 mom. 17 — så framt man ej hällre bör anse yngre anslutning till inf. **skära** föreligga.

skȧ̀ra m. skare på snö SeTyLi Ho, *-ȧ-* BoToTuAt.
spȧ̀ra v. spara SeTyLjLiHoSt AtNj, *-ȧ-* BoTo.
stȧ̀ra m. stare SeTyHoAt.
svȧ̀ra v. svara SeTyHäLiHoSt TuAtNj, *-ȧ-* BoTo.

Ifrån Åm. är en övergång **a** → *a* i urspr. kort rotstavelse följd av **a** välbekant (se § 1 mom. 1). Historiskt sett sammanhänger väl ovan exemplifierade ljudlag med denna åm. övergång. Den kan ses som ett specialfall av denna senare. I åm. inträder övergången generellt, om ändelsen innehåller **a**, i mp. blott om den intervokaliska konsonanten dessutom är **r**. Att ett samband råder, visas tydligt av den geografiska utbredningen av *a*-formerna i Mp. Talrikast uppträda de i landskapets nordöstra hörn, alltså där förbindelserna med Åm. varit livligast. Orden **bare** och **hare** förekomma med *a* endast här, i socknarna Hä och Ty, eljest med *ɑ*. En jämförelse mellan TySeAt och Bo, de socknar från vilka jag har de flästa gemensamma ord upptecknade, belyser, hurusom *a*-formerna småningom tilltaga, ju mer man fjärmar sig ifrån Åm.-gränsen:

Ty	Se	At	Bo	Ty	Se	At	Bo
bȧra s.	*-ȧ-*	*-ȧ-*	*-ȧ-*	*muskȧra*	*-ȧ-*	*-ȧ-*	*-ȧ-*
bȧra adv.	*-ȧ-*	*-ȧ-*	*-ȧ-*	*skȧra*	*-ȧ-*	*-ȧ-*	*-ȧ-*
fȧra v.	*-ȧ-*	*-ȧ-*	*-ȧ-*	*spȧra*	*-ȧ-*	*-ȧ-*	*-ȧ-*
fȧra s.	*-ȧ-*	*-ȧ-*	*-ȧ-*	*stȧra*	*-ȧ-*	*-ȧ-*	*-ȧ-*
hȧra	*-ȧ-*	*-ȧ-*	*-ȧ-*	*svȧra*	*-ȧ-*	*-ȧ-*	*-ȧ-*
kȧra	*-ȧ-*	*-ȧ-*	*-ȧ-*				

Som härav framgår, uppvisar Ty 10 *a*—1 *ɑ*, Se 8 *a*—3 *ɑ*, At 5 *a*—6 *ɑ*, Bo 1 *a*—10 *ɑ*. Det enda ord, som i sistnämnda socken uppvisar *a*, är alltså *fȧ̀ra* v. 'fara'. Detsamma är förhållandet även i Torpmålet. Formen har tydligen synts Bogren påfallande, och eftersom han studerat Torpmålet så isolerat, har den lockat honom till att framlägga ett par förslag till specialförklaring: *fȧ̀ra* kan »gå tillbaka på ett äldre **fara** i trycksvag ställning eller ha fått sin vokal från en (trycksvag) i-omljudd presensform **fär**». Som av den föregående utredningen framgår, äro dessa förklaringsförsök ohållbara.

5) I Torpmålet förekommer en övergång **a** → *a* framför *l*.

Övergången har observerats ock — i förbigående — omnämnts av Bogren (§ 70, a. 2). Som ex. därpå anföres *tala* 'tala'. Därtill kan först ock främst läggas *àlra* v. 'uppföda' (Bogren *àlra* § 14) ock vidare efter mitt förmenande *gâŋ* 'galen' samt det av Bogren § 69 D anförda *àlrəsvǫ́n* f. 'utsikt, förhoppning att förökas, växa till'. De båda sistnämnda ordens vokalism fattas av Bogren såsom beroende på en ögg ă → ä, värkad av ändelsens i. Angående förekomsten av en dylik ögg i östsv. ock sv. dialekter se Hultman, De östsv. dial. s. 188 ock Hesselman, Sveamålen s. 32. Det förefaller dock föga sannolikt, att denna ögg här föreligger. Öggen a → ä framför i i ändelsen innebär ju en slutning av rotvokalens artikulation, medan här faktiskt en öppning ägt rum. Denna skulle då närmast vara föranledd av det intervokaliska *l*, men något exempel på ögg ä → *a* framför *l* i urspr. kortstaviga ord torde vara svårt att anföra från mp. Rationellast synes vara att sammanhålla alla de anförda exemplen ock följaktligen betrakta utvecklingen a → *a* i galen ock i tala som resultat av samma process. Öggen är ej fullständigt genomförd i målet. Vid sidan av anförda former med *a* förekomma sådana av samma typ med *a*, t. ex. *màlra* m. 'mängd, hop', *skàlra* v. 'skala', *fǻksvàlra* m. 'ladugårdssvale'. De former, som uppvisa *a*, äro också, som ovan i § 2 mom. 1 (anm.) ock s. 35 framhållits, närmast att betrakta som utlöpare ifrån östjämtskt språkområde.

6) I ett fåtal fall, ibland av lokal natur, förekommer övergång ă → *ə*, om efterföljande stavelse innehållit u:

mə̀ræ f. mara ToAt; *məræbuskæ* m. marig, förkrympt buske TiInLiHoTuAt.
mə̀səælbjǿrk f. masurbjörk Li Ho.
mə̀sæknúlr m. utväxt på björk SeTiHäInTu.
mə̀sæskáft n. skaft av masur BoTo.
svə̀lræ f. svala SeHäIn, *sə̀lræ* BoToStTuAtNj.
tvə̀ræ f. *tvara, grötkräkla Se SkTiInLiNj, *tə̀ræ* BoToSt TuAt.

I ordtypen står vanligen *a* (se exempelsamlingen i § 5). I kap. 1 har framhållits, hurusom öggen ă → *ə* el. liknande, vilken med ett fåtal exempel finnes företrädd i mp., i grannlandskapen, i synnerhet Jämtland ock Ångermanland, före-

ligger väl utbildad (se § 1 mom. 2, § 2 mom. 2). Detsamma är förhållandet även i fråga om Haverömålet (se § 3 mom. 1). Undersöker man fördelningen mellan *ɛ*- ock *a*-former i mp., visar det sig, att de förra äro talrikare företrädda i socknarna utefter Ljungan; *ɛ*-former av **svala** ock **'tvara** finnas blott belagda därifrån. Detta synes tyda på att de mp. *ɛ*-formerna närmast äga samband med språkutvecklingen i inre jämtska eller i Haverömålet. Visserligen förekommer övergången även i Hälsingland, men blott i ett fåtal ord, som liksom de mp. göra intryck av att vara utlöpare, varför man ogärna där vill söka det spridningscentrum, varifrån de mp. formerna förskriva sig.

Ett annat ord av ifrågavarande typ, vilket beträffande rotvokalens kvalitet visar avvikelse från huvudregeln, är subst. **kaka**: *kɑ̀kæ* f. SeTyHäLjInLiHoTuNj, *-ɑ-* BoToAt. Den kvalitet, som är att betrakta som den regelbundna, *ɑ*, förekommer i väster ock söder, *a*-formen tillhör ett nordligt område, som längst i öster även omfattar Nj. Att söka förklara *a*-kvaliteten genom antagande av rspr:s-påverkan låter sig icke göra, enär rikssprakets *ɑ* brukar ersättas med *ɑ* (se § 23). Den geografiska fördelningen mellan *ɛ*- ock *a*-form tyder på den senares samhörighet med ångermanländska. Därför talar även kvaliteten. Det ljud, som där utvecklats ur äldre ă i denna ordtyp, anges nämligen ofta som *a*, t. ex. Stigsjö *kɑke*. Se därom vidare § 1 mom. 2.

§ 7. I urspr. kort sluten stavelse uppträder äldre ă som *ɑ*:

bɑ n. bad Se.
bɑ pt. bad Se.
lɑ n. sida av mur[1] SeTyLiHo At, *lɑn* To.
bɑ̀s̩l̩ɑ́ n. avbalkning mellan bås SeTyLjLiHoBoAt.
rɑ f. rad SeLi.
rɑ adj. i uttr. *rɑ væg* raka vägen, direkt[2] SeLjLi.
spɑ n. spad SeHä.
stɑ m. stad SeLiToNj.
èlstɑ́ m. eldstad Se; *èl̩stɑ́* Hä Ho.
kɑ̀kæstɑ̀n m. best. skämtsam benämning på magen SeLi.
lɔ̀kstɑ́ m. plats på hästen, där lokorna läggas SeTyHoAt.
stɔ̀r̩svɑ́ ortn.[3] Se.

[1]) Fvn. hlað, Torp lad.
[2]) Jfr Torp rad.
[3]) No. svad 'nøken klippegrund', se Torp.

mùl̥vǻ̗r m. åkersork[1] SeLjBoTo.
bohåg n. bohag Se.
dag m. dag SeTyHäLjHoBoAt Nj.
rèmpdråg n.[2] SeTyLiToAt.
fàgærvi̗k ortn. Fagervik Ho, *fàgærǽŋjæ* ortn. Fageränget Bo.
førhågær pl. t. undanflykter, svepskäl[3] Li.
gnag n. i uttr. *gnag a skav* ideligt kältande Se.
gnag pres. gnager SeLiAtNj.
hågæ̗r n. hagel SeBo.
krag n. skärm som fästes nedtill på liorvet, när säd mäjas[4] SeBoAt, *krak*[4] Lj.
ag m. lag, avkok Se.
lag m. lag (lex) Se.
làgrǻn adj. noga, kräsen SeTo.
bolåg n. bolag SeLjLiAt.
hòplåg n. samlag Bo.
mågær adj. mager SeHäLiBo.
nágæ̗r m. nagel SeNj.
ʂlag n. slag, sort SeTyAt.
ʂlag n. slag SeSt; *ʂlàbǫ́r* f. ram på vävstolen, vari vävskeden sitter SeTy.
svag adj. svag, sinnessjuk Se To.
tag n. tag, stund SeLiHo; *tàgvi̗s* adv. understundom SeAt.
tágæ̗r f. tagel SeTyLi.
bàklia f. best. norra sluttningen av en höjd SeTyLiHo.
bàktóg adj. baktung, om lastad kärra SeLjAt.
átabák adv. baklänges SeTyHo StAt.
knak adj. reslig rak[5] SeLjLi.

[1]) Senare leden med sitt *r* är påfallande. Man skulle snarast vänta en form -**va*, jfr härj. **möll-va** (J. Nordlander). Måhända föreligger anslutning till **val** 'käpp', jfr att detta ord i no. kan betyda 'tykfalden, grovbygget kar' (se Torp **vǫl**).

[2]) Man kan säga, att ordet i allmänhet i mp. saknar betydelse. Denna framgår dock av Ha-målets *rompdrag* 'kort käpp med vars tilljälp svansen på ett djur flås'. Att ordet i alla fall lever kvar även eljest i landskapet, trots att den eg. betydelsen bortglömts, beror därpå, att man vid slakt plägar roa sig med att sända barnen till grannarna att låna rumpdraget, ett uppdrag som naturligtvis misslyckas ock då framkallar de äldres munterhet. En sekundär bet. 'efterhängsen person' har jag antecknat från To. Ånsv. **rumpedrag**. Dahlgren anger ingen bet., men denna är av hans citat att dömma densamma som i Ha-målet.

[3]) Ordet innehåller samma rot som rspr. **hage**. Jfr även mlt. **vorhagen** 'spärra, hindra'.

[4]) Rietz **krag, krak**. Formerna höra väl ihop med fvn. **kraki**, nord. dial. **krake** (betydelser hos Torp), nord. dial. **kragg** 'lavt og kroket træ, riskvist o. s. v.' (Torp). Namnformerna skvallra tydligen om ett redskap av primitivare art än det ovan angivna; på sina håll i Mp. nöjer man sig ännu med en böjd kvist i stället för en snickrad skärm.

[5]) Rietz **knak**.

krą̆k n. boskapsdjur[1] BoAt.
rą̆k adj. rak Se.
krȁbrą̆k n. foder som hästarna lemna kvar i krubban[2] At.
są̆k m. sak SeAt; *òʃą̆k* orsak SeLi.
ską́kæ̆r m. skakel[3] SeHäLjLi To.
ʂlą̆k adj. slak Se.
smą̆k m. smak SeAt.
spą̆k adj. spak SeBo; *ɟʂæ̀nspą́k* som har lätt att känna igän folk HoAt.
spą̆k m. spak SeAt.
tą̆k n. tak SeLiHoBoAtNj.
vą̆k f. vak SeHä.
vą̆k adj. utvilad[4] Se; *àn̆vą́k*[4] To.
vą́kæ̆r adj. vacker SeHäLiBo Nj.
dą̆l m. dal SeLiToNj.
gą̆l pres. gal SeTyLiBo.
knąl adj. dålig, knapp[5] SeTy Li.
mą̆l pres. mal SeLiHoNj.
mą̆l m. mal, (insekten) SeBoTo.
pìn̆mą́l m. pinnmo, bottenmorän[6] SeTyLiHoAt.
stȅnmą́l m. stenanhopning i åker[6] To.
ską̆l n. skal SeLjTo.
skrąl adj. skral SeHoTo.
stą̆l pt. stal SeBoAtNj.
tą̆l n. tal SeHäLiBoToAt; *vèk-ætą́l* veckotal SeTy.
vą̆l m. valk, t. ex. på huden efter ett slag[7] SeTyLiHo At.
hám̆æ̆l n. ovig, tafatt person[8] SeHo.
krám̆æ̆l f. klämma[9] SeHoAt; *klɨ́m̆æ̆r* TyLi.
rą̆m f. ram SeLj.
gą̆n̆ f. gäl på fisk; gap, mun, trut[10] SeTyHäLjLiHoBoAt.
mą̆n̆ f. man (på häst) SeHä HoBoToAt.
vą̆n̆ adj. van SeTyBoAt.
knąpa pl. best. handtagen på liorvet[11] Ty.
reskąp m. redskap Se.
vąpæ̆n n. vapen Se.
àlvą́r f. allvar SeHä.
bą̆r pt. bar SeTyHäLjBoAt Nj.

---

[1]) Till östsv. *kraka* 'kräla, krypa' liksom kräk till fsv. kræka 'krypa'.
[2]) Jfr Torp rak n. 2.
[3]) Återgår på en genom analogi uppkommen form *skakl, jfr Lindgren, Burträskmålets gr. § 47,2.
[4]) Jfr Torp vak; Jtl. *andvak, *andvaken (Åre).
[5]) Hellquist knal.
[6]) Jfr Rietz mal m. 'grovt grus ock småstenar vid stranden av hav, sjö eller å'; fvn. mǫl f., no. møl f. (se Torp).
[7]) Är identiskt med fvn. vǫlr m. 'vol, rund stav'. Ordet kan i no. dial. betyda 'langstrakt bule paa krop, ophøiet stripe' (se Torp vøl).
[8]) Hör till värbet *hamla, se § 16.
[9]) Jfr Torp kraml f.
[10]) Se Torp gan f.
[11]) Jfr v. Friesen, Mediagem. s. 60.

fa̱r m. fader SeTyBoAt; *fár-far* farfar SeLi.
mèsafa̱r n. med mossa täppt nåt i vägg[1] BoToAt.
ka̱r n. kar SeLiToSt; *ǫ̀ska̱r* öskar SeTy.
pa̱r n. par SeLi.
snàrskvǽtn̥ adj. lättskrämd Se Ty.
ska̱r pt. skar SeLjAtNj.
sva̱r n. svar SeBo.
va̱(r) pt. var SeTyLjLiBoAt Nj.
ìl̥va̱r adj. skygg, rädd (om djur)[2] SeTyLiHoToAt.
kɔ̀d̥va̱r n. örngått SeTo.
a̱s n. as SeLiTo; *à̱sbɛ́n* okvädinsord SeTyLiAt.
ka̱s f. gödselhög[3] SeHäLjLi.
fa̱t n. fat SeLiAtNj; *s̥l̥afá̱t* ett slags stort träfat, lunsig kvinna SeHäHoAt; *tɛ̀nfa̱t* tennfat SeTy.
kl̥á̱t̥ n. krångel[4] SeTyLiHo At.
la̱t adj. lat SeHäTuAt; *là̱tvrǽa* m. lat person, latmask SeLi; *là̱tvrǽkl̥ŋ* m. ds. Ty; *là̱tfi̥vœ* f. sista skivan som fås av en limpa SeHoAt.
ma̱t m. mat SeHäLjBoTuAt; *fi̥má̱t* *skedmat, supanmat SeHoAt; *và̱gmá̱t* underlag under hävstång SeTy.
ra̱t n. skräp, avfall[5] SeTyLj LiHoBoAt.
vá̱t̥n̥ n. vatten SeTyHäLiHo BoToAt.
gá̱vǽl̥ m. gavel SeNj.
gra̱v f. grop, grav SeTyLjLi HoBoAtNj.
ha̱v n. hav SeTyHä; *hà̱vfǿn* m. best. havet SeLiHo.
knǽvǽr f. handtag på liorv[6] SeLiHoTu.
là̱vskri̥kœ f. lavskrika Li.
na̱v f. el. n. nav SeHä.
ska̱v pres. skaver SeLiNj.
ska̱v n. aspbark, använd som foder LiBo.
skrávǽl̥ n. anhopning av sten[7] SeTyLiHoBoAt.
sta̱v m. stav SeHäHo; *bǫ̀kstá̱v* bokstav SeAtNj; *fi̥stá̱v* skidstav SeLi.

Ytterligare belägg rörande Torpmålet finnas hos Bogren § 16.

---

[1]) Som senare led ingår i ordet det subst. far n., som föreligger t. ex. i fvn. med bet. 'väg'. I no. kan ordet även ha bet. 'spor' (se Torp).
[2]) Jfr Torp var.
[3]) Se Torp kǒs f.
[4]) Hör till verbet *klatra, se § 21 a.
[5]) Se Torp rat n.
[6]) Jfr Torp knavr m. 'knap paa en dør, paa et kuhorn'.
[7]) Rietz skravel n.

§ 8. Avvikelser från den i föregående paragraf uppställda huvudregeln.

1) På grund av inflytande ifrån närstående ord ock ordformer, i vilka ă utvecklats i öppen stavelse (enl. § 5), uppvisa en del fall *ɑ*:

bɑ̆s n. stryk SeLjBoAt; *rɛ̀ŋn-bɑ̆s* häftig rägnskur SeTyLj Li.
brɑ̆k n. brak SeTyBo.
gɑ̆p n. gap SeTuNj, *-ɑ̆-* TyHä LjBoTo.
hɑ̆k n. hak SeBo; *tvɑ̀rhɑ̀k* tvärhak SeLi.
hɑ̆t n. hat SeLjBo.
prɑ̆t n. prat SeTyLjBo.
rɑ̆s n. ras SeLjBo.
skɑ̆k m. skakvärk, maskin vid tröskning Se.
skrɑ̆t m. fruktan, skräck SeTy LjLiHoAt.
skvɑ̆l n. skval Se.
svɑ̆l adj. sval SeTyHäBo.
vɑ̆l n. val SeTy, *-ɑ̆-* Bo.

Ord, från vilka ovanstående rönt inflytande i fråga om sin vokalism, återfinnas ovan i § 5, med undantag för subst. **val**. Detta har påvärkats av värbet *vɑ̀lɾæ* 'välja' SeTy. Som av belägget ifrån Bo synes, är det ej alltid som den analogiskt påvärkade formen slagit igenom i hela landskapet, en sak som även framgår av formerna för subst. **gap**.

Presensformerna av värberna **fara** ock **spara**, vilka i landskapet helt eller delvis förete rotvokalen *a* (se § 6 mom. 4), visa ej ljudlagsenlig vokalkvalitet. Ombildning efter infinitiverna har tydligen inträtt: *fɑr* SeHäInBoAtNj, *spɑr* SeLjLiNj.

Med rätt snäv lokal begränsning förekomma några ord, i vilka den öppna a-kvaliteten även synes vara att förklara såsom beroende på analogi:

bɑr adj. bar SeHäLjTuNj, *-ɑ̆-* BoTo.
krɑm adj. kram Se, *-ɑ̆-* To.
lɑm adj. lam SeLjTu, *-ɑ̆-* To.
tɑm adj. tam SeLjTu; *hɑ̀lv-tɑ́m*, svårhanterlig At; *tɑm* To.

Mina belägg äro ej tillräckliga för att angiva *ɑ*-formernas gränser mera exakt. Så mycket synes dock, att de äro hemmahörande västerut i Ljungadalen. Jag ser ingen annan förklaring på den öppna a-kvaliteten, än att den härleder sig ifrån böjningsformer, där **a** stått i öppen stavelse. Orden äro ju alla adjektiv, ock detta kan ha haft en viss betydelse; i adjektivparadigmet fanns ju tidigare gott om former,

där första stavelsen var öppen. Jfr med *bar* ovan Torpmålets *kar* 'kar', *mesafar* 'med mossa täppt nåt i vägg', *par* 'par', *svar* 'svar' (de båda sistnämnda ex. efter Bogren).

Subst. **stad** 'plats, ställe' uppträder ju, som av komposita i § 7 framgår, regelbundet med *a*. Emellertid uppvisar ordet i ett uttryck även öppen kvalitet: *øgan star i sta pa-n* 'ögonen ha ett stirrande uttryck hos honom' SeLi. Möjligen har i substantivet dativändelse, på grund av uttryckets stereotypa karaktär, kvarstått länge, så att **a** här utvecklats i öppen stavelse.

Anm. Adj. **hal** har formen *hal* SeTyBo. I fornspråken äger ju ordet som bekant långt **a**-ljud. Den mp. formen låter väl förlika sig med det gamla antagandet, att adjektivets långa **a** tidigt blivit förkortat på grund av inflytande ifrån värbet halka, där konsonantgruppen värkat förkortande på vokalen: *hal'kæ* v. SeBo, *hal'kæ* f. 'halka' Se, *hal'kig* adj. 'halkig' Se. Mot denna förklaring har gjorts invändning av Noreen, V. Spr. III: 157, under hänvisning till Lindgren, som framhåller, att i Burträskmålet (Burträskmålets gr. s. 78 not 2) adjektivet ej kan ha påvärkats av värbet utan tvärtom värbet av adjektivet. Därav behöver emellertid ej följa, att adjektivet på andra trakter ej kunnat få sin vokalkvalitet eller kvantitet ifrån värbet. Växelvärkningar mellan nästående ord ock ordformer kunna gå åt motsatta håll på olika orter. Så t. ex. uppgives ifrån östjämtska böjningen *do doda* 'dö dog', vilken i mp. motsvaras av *dø dødæ*; alltså i förra fallet en utjämning i rakt motsatt riktning mot i det senare. Kock Sv. ljudhist. I: 361 har framställt en teori om lån, vartill Noreen a. st. anslutit sig. Mot ett dylikt antagande tala dock dialekternas former med *l'*. Ordet bör som lånord vara relativt ungt (märk **a**-vokalen); men när bevisligen äldre dylika, t. ex. **stråle** (märk **å**-vokalen) i dialekter, t. ex. i Mp., uppträda med dentalt **l**, är det väl tvivelaktigt, om lån föreligger. Uttalet av **hal** med *l'* är vida spritt. Det förekommer förutom i Mp. t. ex. i Västerbotten (se Lindgren a. st.), i Sörmland (enl. lic. Ericsson), i Västmanland (enl. mag. Thorfors), i Östergötland (enl. lic. Ålander), i Västergötland (enl. dr Götlind). Enda utvägen förefaller vara att återgå till den äldre åsikten, att adjektivet erhållit sin vokalism ifrån värbet, i vilket **ā** tidigt förkortats framför konsonantgrupp.

2) Starka preteritiformer uppvisa lokalt öppet **a**-ljud:

as pt. jäste Li, *as* To*St. *sam* pt. simmade SeLiHo, *lak* pt. läckte TyIn, *lak* BoTu. *sam* NjAtTuSt, *sam* Bo *las* pt. läste SeTyInLjLi, *las* To. BoToStTuAtNj.

Formerna med öppet **a** höra hemma inom ett sydligt område, som innefattar socknarna BoToStTuAtNj, eller med

andra ord de socknar som direkt beröras av Ljungan. Norr därom råder sluten a-kvalitet. Vi skola i det följande se, att de säx uppräknade socknarna — av bekvämlighetsskäl i det följande benämnda »de säx Ljungasocknarna» — just i fråga om behandlingen av äldre ă avvika från landskapet i övrigt, i det att de gynna öppet a. Detta sker ock i fråga om preteritiformer. Söderut heter det *gaṯ* 'måste', *smaḷ* 'small' mot norrut *gaṯ*, *smaḷ*, men över hela landskapet *raṇ* 'rann'. Skulle den påfallande kvaliteten i preteritiformer som *laṣ* kunna bero på analogi? När det heter *smæ̀ḷæ smaḷ*, bör det inte också heta *læ̀ṣa laṣ*? Visserligen förekommer *a* i typen *rìṇæ raṇ* 'rinna rann', men denna har ju på grund av infinitivens avvikande vokalism ej kunnat utöva samma associativa invärkan. Infinitiverna till här behandlade preteritiformer lyda nämligen: *æ̀ṣa* 'jäsa', *læ̀ka* 'läcka', *læ̀ṣa* 'läsa', *sæ̀mæ* el. *sæ̀ma* 'simma'. Formen *sæ̀mæ* visar sig ju i fråga om sin ändelseförsvagning ha rönt påvärkan, naturligtvis på grund av värbets starka böjning, ifrån de talrika långstaviga starka värben[1], ock då kan en påvärkan på preteritivokalen även ha ägt rum från liknande håll.

3) Föregås äldre ă av postkonsonantiskt *ɾ* eller r, inträder gärna öppet a:

blɾą n. blad SeTyHäLjBoAt; *sągblɾą́* sågblad SeSt; *vątæblɾą́n* pl. blad av hästhovsörten SeHo.

brą adv. bra SeTyLjLiBoTo AtNj.

flɾąk n. flak SeLi.

flɾąr s. tunn trästicka, som fästes vid säckar, om halsen på får o. likn. för att ange ägaren Se; nätflöte[2] Ty.

pæ̀rflɾąs n. potatisskal[3] To.

flɾąt adj. flat SeTyLiBo.

glɾą adj. glad SeTyLjLiHoBo ToAt.

glɾąs n. glas SeTyHäLiHoBo At.

grąn f. gran SeTyHäLjLiHo AtNj, *grąn* BoTo.

krąk n. skärm på liorvet, jfr § 7 Ty.

Ytterligare belägg från Torpmålet finnas hos Bogren § 13. Förf. har ej observerat tillvaron av ovan formulerade

[1]) Jfr att rotvokalens kvalitet i rspr. simma har sin grund i liknande analogipåvärkan, se Hesselman, i och y s. 79.

[2]) Jfr Hellquist flarn. I Li heter ordet *flɾąr* 'nätflöte'.

[3]) Se Torp flas n.

regel. Visserligen är den ej undantagslös, vilket en blick på exempelsamlingen i § 7 visar, där några fall med slutet **a** efter postkonsonantiskt r förekomma; men dess förhandenvaro synes mig ej kunna dragas i tvivelsmål. Det är ju en från många dialekter känd företeelse, att ett *l* eller r bidrager att giva en omedelbart följande vokal en öppnare kvalitet; men därjämte är det också bekant, att ljudövergångar under betingelser av dylik art äro mycket sporadiska till sin natur (jfr Hesselman, i och y s. 180 ff.). Vi skola i det följande vid upprepade tillfällen träffa analoga företeelser i landskapets mål.

Särskilt tydligt föreligger ju vokalöppningen i formen *grɑ̨n* ifrån västra Ljungaområdet. Denna äger tydligen samband med liknande form i Jtl., t. ex. Ragunda *grɑ̨nɑ̨sn* ortn. Granåsen.

§ 9. Äldre uddljudande **ă** uppträder i urspr. kort stavelse, såväl öppen som sluten, sporadiskt som *ɑ* (*ɔ ɷ*): *ɑ̨kæ* v. **åka** SeLjLiBoAt; **åkä** Nj (Lmf).
ɑ̨kæ f. åksläde SeHo.
ɑ́kɛ̨r m. åker SeInLiBo; **åkerskakler** pl. åkerskaklar Nj (Lmf).
ɑ̨kærkú̜læ f. fotknöl SeTiTyAt, *ɑk-* In, **åkerkule** St (Lmf), *ɑ̀kɛ̨lkú̜læ* Li, *ɑ̨kækú̜læ* HoTo[1].

å-formerna av sist anförda ord behöva några rader till förklaring. Det är tydligt, att första kompositionsleden utgöres av nusv. **ankel** 'fotled', fsv. **ankol** med samma assimilation av **nk** → **kk**, som föreligger i fvn. **ǫkkla**. Emellertid behandlas i mp. äldre **ă** framför **kk** ← **nk** på samma sätt som framför urspr. **kk**, vilket framgår av ordet *svàkæ* f. 'sänka i marken' (jfr nusv. **svankryggig**). Förklaringen till **å**-ljudet är tydligen följande. På grund av en äldre akcentuering med fortis på senare leden har det långa, genom assimilation uppkomna **k**-ljudet tidigt förkortats. När sedan huvudtrycket flyttades fram, återfick **k** ej sin längd, utan stavelsen behandlades som kort. Därvid drabbades den uddljudande vokalen av tidig förlängning ock övergick till **å**. I de västliga delarna av landskapet, både i norra ock södra floddalen, bevaras det uddljudande **a**. Detta beror då snarast på att akcentfram-

[1]) Bogren uppger ifrån Torp en något avvikande form, *ɑ̀kəlkú̜lə*.

flyttningen i ordet i dessa trakter är av senare datum. Ännu förekomma i mp. enstaka exempel på att huvudtrycket kan ligga på senare leden i komposita med tvåstavig första led, t. ex. *huvælág* 'seltyget på hästens huvud' Se, *mę́sæsmę́r* 'messmör' Lj, *mę́ræbúskæ* 'marbuske' Li.

Fsv. **at** prep. uppträder med växlande former: *ȧt* SeTyLj StAt, *ȯt* Li, *ą̊t* BoTo. I de båda först anförda formerna förskriva sig tydligen såväl kvalitet som kvantitet från ordets användning i trycksvag ställning. Ursprungligen ligger den tryckstarka formen dock till grund. I denna form har uddljudsförlängning ock övergång till å̄ inträtt. Detta å̄ har sedan vid trycksvag användning av ordet förkortats ock givit upphov till *ȧ* ock *ȯ* (jfr *ʂl̥ȧ*, *l̥l̥ȯ* 'slå'). Konsonantförlängning har inträtt, när den sålunda uppkomna formen brukats i tryckstark ställning. Vokalkvaliteten i den sydvästliga formen *ą̊t* torde också vara beroende på trycksvaghet, kvantiteten kan ju vara den tryckstarka formens. Denna regelmässigt utvecklade tryckstarka form återfinnes i sammansättningar:

ą̊tabą́k adv. baklänges SeTyLiHoToStAt.
ą̀tfę́r prep. o. adv. i vägen (för), till hinders SeHo, *ą̊tfę́r* To.
ą̊tmą́ prep. o. adv. (där)jämte, tillsammans med SeTo.
ą̊tśt̥ prep. o. adv. bredvid, i närheten (av) Se, *ą̊tȯ́t̥* Li, *ą̊tą́t* To.

Sist anförda ord är tydligen en sammanställning av både den tryckstarka ock trycksvaga formen.

Som motsvarighet till **av, utav** förekomma i mp. två former, växlande efter viss regel, som nedan skall antydas: *ą̊v* SeTyLjLiToStAt, **åf** Nj (Lmf) ock *tą̊* SeTyToAt, **tå** Nj (Lmf).

Ex. på **av** i sammansättningar:
fą̀ra ą̀fą́l råka ut för olyckshändelse SeTyHoAt.
ą̀ʃę́l̥ær pl. kvarlevor SeTyLi, *ą̀ʃę́l̥ær* At.
ą́vsą̊gæ part. avsågad SeSt.

Anm. 1. Ehuru saken ej direkt hör till vokalutvecklingen, skall här en antydan göras om betydelseförhållandet mellan **åv** ock **tå** i mp. ock i samband därmed om den senare formens uppkomst. Den vanliga förklaringen av prepositioner som sv. dial. **tå(v)**, **ti** 'i', **punder** 'under', rspr. **på** är ju den, att de uppstått genom s. k. oriktig upplösning. Som jag fattat detta begrepp, innebär det väl följande tankegång. Vi taga **tå(v)** som exempel. I sammansättningen **ut-åv** har

stavelsegränsen förskjutis, så att t kommit att föras över till andra stavelsen, alltså u-tåv. Vid behov av den osammansatta prepositionen har man så lösgjort den senare leden i den sammansatta ock använt denna i den förras ställe. Utvecklingen har här varit densamma som vid uppkomsten av pron. ni. Medelpadskan synes emellertid ge en fingervisning om att, åtminstone i vad det gäller prep. tå, förklaringen bör sökas på en annan väg.

I medelpadskan upprätthålles en sträng boskillnad mellan åv ock ock tå; vartdera ordet har sin skarpt begränsade betydelsesfär. Åv kan ej användas i stället för tå eller tvärtom. Förhållandet må belysas med några exempel. Dessa äro hämtade ur Selångersmålet, men liknande fördelning mellan de båda orden har jag konstaterat även på andra håll. Det heter t. ex. *réma ɹɨk ɑv* 'remmen gick av, brast', men *réma ɹɨk tɑ* 'remmen slog utav (trissan)', *han høg ɑv stɑ́ʃsæn* 'han högg av stocken', men *han høg kvístn̥ tɑ grɑ́na* 'han högg kvisten av granen', *han brɵt ɑv sæ bɛ́næ* 'han bröt av sig benet', men *ʂlɵ tɑ rɔ́ʃsæn* 'slå av rocken (dammet)', *vi ha jo̲t ɑv ma kàtóɣan* 'vi ha tagit livet av kattungarna', *tvètæ tɑ hɛ́nran* 'tvätta av händerna', *dɛm kom tɑ lon nu* 'de kommer från logen nu', *hu fɨk ɑ́bæsæbɔ́ka tɑ fárfan* 'hon fick abc-boken av farfar(n)'.

I våra dagars rikssprak göres ju ingen skillnad i användningen mellan av ock utav. Man kan lika väl säga »han steg av hästen» som »han steg utav hästen». I mp. kan det blott heta »han steg tå hästen». I detta särhållande av åv ock tå bevarar mp. en ålderdomlighet, som åtminstone tidigare tillkommit ett större område. Detta framgår av en undersökning rörande denna fråga, som jag gjort av språkbruket i Columbus Ordeskötsel[1]. Liksom fallet är i nusvenskan, använder Columbus af, både när mp. skulle använda åv ock tå. Men så ofta han brukar de talspråkliga formerna, som hos honom lyda åf ock tåf, kan man skönja en bestämd skillnad i användningen. Jag har antecknat tillhopa omkr. 40 former åf ock tåf hos Columbus. I fråga om dessa överensstämmer hans språkbruk med mp. i ett stort antal fall, omkr. $^3/_4$ av hela antalet; i 6 fall avviker han, ock några fall äro utan analogier i mp. I de 6 avvikande fallen användes åv, där mp. skulle använda tå, aldrig tvärtom. Måhända är det det rikssprakliga av som lockat honom att använda den med detta mer överensstämmande formen åf. I varje fall framgår det klart, att i Columbus' språkbruk formerna åf ock tåf ej använts huller om buller ock att vartdera ordet i stort sett hos honom haft samma betydelsesfär som i våra dagars mp.

Det är tydligt, att av ock utav ursprungligen böra ha haft skilda betydelser; en sammanställning av ut ock av, d. v. s. utav, måste väl från början vara tillkommen av den orsaken, att man haft ett behov av att betona någon viss betydelsesida hos det enkla av, eller

[1]) Hesselmans upplaga.

med andra ord ge detta en i vissa användningar mer pregnant innebörd. Granska vi de anförda exemplen från mp., framgår det, att tå avspeglar en betydelse, som tydligen bör ha uppburits av det äldre utav, utåv till skillnad från det enkla av, åv. Den betydelse, som ursprunglingen kan väntas ha funnits hos ut i utav ock som i rspr. gått förlorad, är bevarad i mp. tå, vars ungefärliga innebörd kan återges med 'ifrån'.

Begreppet »oriktig upplösning» måste väl, som nyss framhölls, innebära, att man vid behov av det enkla åv nyskapat en form på grundval av det sammansatta utåv genom lösgörande av den senare leden, som så kommit att brukas i stället för åv. Denna förklaring strandar för mp:s vidkommande tydligen på det förhållandet, att tå bevarar en betydelse, som ursprungligen bör ha tillhört utåv. Skulle oriktig upplösning efter nämnda tillvägagångssätt vara grunden till uppkomsten av tå, borde man ju vänta att finna åv ock tå i fråga om användning blandade om varandra; åtminstone borde tå kunna användas för åv, men detta är ju inte fallet. Slutsatsen blir tydligen, att tå, som i fråga om betydelse utgör en fortsättning av ett äldre utåv, bör vara ljudlagsenligt utvecklat ur detta. Med all sannolikhet är formen uppkommen på så sätt, att första leden i utåv synkoperats i sådana sammanställningar som slå utåv, ta utåv (– – ⏑) o. s. v. Det utljudande v kan därefter vara fallet vid trycksvag användning av ordet. Sådana sammanställningar som »(han) gick utåv (vägen)», »(han) föll utåv (taket)» (⏑ – –) böra ju direkt ge upphov till den v-lösa formen tå.

Denna förklaring behöver ej gälla blott för mp. Columbus' användning av formerna tåf ock åf visar tvärtom, att den har en större räckvidd. Ingenting synes mig häller hindra, att liknande förklaring tillämpas i fråga om uppkomsten av andra prepositioner av denna typ.

Anm. 2. I sin behandling av öggen ă → *a* i uddljud anför Bogren (§ 56 a) från Torp även *àlv* m. 'otäcking', som han sammanställer med »sv. dial. atall 'motbjudande, förarglig'». Ordet hör säkerligen ej hit, utan innehåller urspr. ā ock är identiskt med rspr. åtel. I Li har jag antecknat det i formen *àl̥l̥æ* m. med bet. 'inälvor o. liknande räster, t. ex. efter en skjuten ock i skogen slaktad älg'. Vad formen med hänsyn till rspr. åtel beträffar, kan jämföras dialekternas kessle 'kittel' (Rietz). För betydelsen i To-målet jfr betydelseutvecklingen i rspr. as, luder.

§ 10. Äldre ă framför b-förbindelser:

bàb̥æ propr. kortnamn för Barbro Hä.

gràb̥nǽva m. grabbnäve Se Ty.

kàb̥æ m. kubbe[1] SeTiTyHäIn LiHo, *-a-* BoStTuAtNj.

kàb̥æ v. sätta lin i ett slags skylar[2] SeLi.

---

[1]) Se v. Friesen, Mediagem. s. 52.

[2]) Bildning på närmast föregående ord.

kl'àb̥æ v. klabba, häfta vid, om snö o. likn.[1] Se.
knàb̥æ m. *knàb̥ær* pl. handtag på liorvet[2] SäTiTyHäInLj.
krab̥ m. ett slags vinkel[3] Hä.
kràb̥æ v. krafsa[4] SeHä.
lab̥ m. labb Se, *-a-* HoBoTu AtNj.
nab̥ m. spets, udd[5] SeTy, *-a-* Li.
ràb̥æ v. skrapa, skrubba[6] SeHä.
skrab̥ n. skräp SeLi, *-a-* BoSt; *skràb̥ʂl̥ʂt̥* m. stenig slåtter, som måste slås för hand Se TyLj.
skràb̥ɪt adj. skräpig, dålig, krasslig SeTyLjLiHo, *-a-* To TuAtNj.
ʂl̥àb̥æ v. slaska[7] SeHo.
stàb̥æ m. stabbe SeLj, *-a-* Ho TuNj; *pa stàb̥æn* i grossess[8] At.
tàb̥æ m. tabbe (kortspelstärm) SeTyLi, *-a-* Ho.
ʃʂàb̥æ v. traska, gå med små steg[9] SeTyHäLi, *-a-* HoTo TuAt.
pɛ̀ɪkváb̥ m. pojkvasker[10] SeTy LjLi, *-a-* At; *bɑ̀nváb̥*[10] To.
vàb̥ɪt adj. bukig, stinn[11] SeLi Ho, *-a-* BoTuAtNj.
ràbl'æ v. rabbla Se, *-a-* To.
ʂl̥àbræ v. sladdra, pladdra[12] SeTy, *-a-* TuNj; *ʂl̥àb̥ærʈákæ* f. sladdrande kvinna SeTy, *-a-* Tu.

Ytterligare belägg ifrån Torpmålet återfinnas hos Bogren § 19 A.

Utvecklingen ligger klar. I de säx Ljungasocknarna förekommer genomgående öppen a-kvalitet, norr därom sluten. Västerut i detta senare område synes i Ho någon vacklan

---

[1]) Se v. Friesen a. a. s. 54. [2]) Jfr v. Friesen a. a. s. 57.
[3]) Hör nog samman med sv. dial. **krabba** 'krypa, kräla' Rietz, no. **krabba**, se Torp. Jfr snickaretärmen **smyg** som namn på ett slags vinkel.
[4]) Se Torp **krabba**. [5]) Se Torp **nabb** m.
[6]) Se Torp **rabba** 2. [7]) Se Torp **slabba**.
[8]) Till förklaring av uttrycket jfr Hammarstedt, Kvarlevor av en Frösritual, Festskrift till Feilberg.
[9]) Ordet förefaller att vara en bildning *kabba med pejorativt j-inskott till det ovan anförda **kabbe**. Jfr för bet. sv. dial. **stabba** 'gå mödosamt' till **stabbe** 'kort, tjock ovig kropp', se v. Friesen a. a. s. 51.
[10]) Jfr Rietz **vabb** m. 'hängande buk' (s. 790) ock **vabb** m. 'liten valp, liten gosse' (s. 785). Orden äro naturligtvis identiska. För bet.-sammanhanget jfr t. ex. mp. *ʃʂæ̀sæ*, eg. 'löpmagen hos kalv', men sekundärt även 'pojkvasker'.
[11]) Jfr föregående not ock Rietz **vabbug**.
[12]) Rietz **slabbra** (s. 421).

råda; i regel står också där *a*, men en del former med *a* tyckas söderifrån ha trängt in; en sådan, *nab*, är t. o. m. antecknad från Li.

Ordet **abborre** visar oregelbunden utveckling: *abə̊r* m. Se, *ábər* Ty, *àbər* Lj, *abə̄r* Li, *àbə́r* HoTo. Norrut i landskapet, där man skulle vänta *a* i ordet, står *a*. Denna avvikelse beror tydligen på att huvudtrycket legat, liksom det lokalt ännu gör, på senare leden; i trycksvag ställning förekommer nämligen i mp. öppet **a**.

§ 11. Äldre **ă** framför **d**-förbindelser:

bàḍa v. badda Se.
sȯ̀lvbáḍ m. solgass Se.
bàḍar m. baddare SeHä.
gaḍ m. gadd SeToAt.
fètgáḍ m. fet, kådig furuved[1] SeTyLiHoBoAt; *jʂə̀rgáḍ* To.
glvàḍæ pt. gladde SeNj.
haḍ m. utskjutande spets, udd[2] SeHoToAt; *grỳthádər* pl. spetsar upptill på gryta, som inmuras HäLi.
klvaḍ m. kladd SeHä.
klvàḍæ v. kladda Se.
làḍər pl. ett slags tygskor[3] Li.
paḍ m. grodyngel[4] SeTyHäLj LiHoBo.
pa ʂl̥áḍn̥ på slutet Se.
jʂaḍ m. pojkvasker[5] SeBo.
pa jʂáḍn̥ i grossess Se.
blvàdræ v. bläddra SeLi.
blvàdræ v. pladdra[6] LiHo, *-a-* To.
flvàdræ v. fladdra SeBo.
làdræ væg v. pallra sig iväg[7] Se.
plvàdræ v. pladdra Se.
ʂl̥àdræ v. sladdra, slänga hit o. dit Se.
ʂl̥àdrəg adj. lös, utan stadga, som slänger hit o. dit Se.
ɻl̥ə̀dræ v. sladdra, pladdra Bo.

Framför förbindelsen **dr** är utvecklingen något oklar. De flästa exemplen uppvisa öppet **a**, några slutet. Utan vidare kan man bortse från fallen med *a* ifrån sydväst ock betrakta dem som ljudlagsenliga, ty framför konsonantgrupp förlängt **a** uppträder regelbundet i mp. som slutet. Men kvar står i alla

---

[1]) Se Torp **gadd** m. 2.
[2]) Se Torp art. **hodda** f.
[3]) Se Torp **ladd** m.
[4]) Jfr Torp **padda** f.
[5]) Kan vara subst. **kladd** med pejorativt j-inskott. Jfr att detta subst. i no. kan begagnas om personer, Torp 'tyk, kraftig person'. För bet. jfr mp. **kläpp**, som kan beteckna dels 'klockkläpp', dels 'barnunge'; se även v. Friesen, Mediagem. s. 58 f.
[6]) Se Torp **bladra**.
[7]) Jfr östsv. **'laddra** 'löpa med skvaller'.

fall *blvadræ* LiHo med dess slutna a. Denna form kunde vara inkommen söderifrån, ifrån To, varvid den långa vokalen känts främmande ock förkortats. Framför dd föreligger i alla de anförda orden öppet a. I ett par fall av lokal natur förekommer slutet: *kvad̨* m. 'pojkvasker'[1] SeTyLiHo; *bɑ̀nkvɑ́d̨* Hä, *kvad̨* BoToStTuNj, *vad̨* m. 'vadd' Hä, *vad̨* SeLjBo. Det är inte osannolikt, att den slutna a-kvaliteten är att tillskriva det föregående v:ets invärkan. Det förefaller nämligen av dessa ock ett par andra fall, som i det följande skola beröras, som om ett v i dylik ställning gynnade uppkomsten av slutet a, värkade labialiserande på vokalen.

Framför förbindelserna ðl ock ðn har, när ð fallit, a övergått till *a* i en del lokala fall: *bɑ̀ŋɪŋ* f. 'lager av säd, på en gång framlagd att tröskas'[2] SeInTo, baning Nj (Lmf); *skɑ̀læn* adj. 'som är för god, för värdefull för visst syfte' SeTyLjLiHoStAtNj, *-ɑ̨-* BoTo; *stɑ̀næ* v. 'stanna' SeTyHä LjLiStTuNj, *-ɑ̨-* HoBoToAt; *vɑ̀læ* v. 'sakta gå fram ock tillbaka'[3] Se. Formerna med *a* höra företrädesvis hemma i norr ock öster. Det slutna a-ljudet i sist anförda ord ser ut att vara beroende på framförgående v.

§ 12. Äldre ă framför f-förbindelser

a) framför ff:

gɑ́fæl m. gaffel SeTyHäLjSt.
kɑ́fæ n. kaffe SeTyHäLiBoSt At.
klaf m. klaff SeLiNj.
kukɑ-mɑ́fæ adv. utmärkt, bra[4] Se.
sɑ̀fran s. saffran SeBo.
skɑ̀fæ v. skaffa SeLjBo.
beskɑ́fæ part. (på visst sätt) beskaffad Se.
skɑ̀færi̯ n. skafferi Se.
straf n. straff SeBo; *sɨ̀nstrɑ́f* n. i något avseende ovanligt märklig person eller sak SeTyHäLjLiBo.
strɑ̀fæ v. straffa Se.

---

[1]) Rietz kvadd.

[2]) Ej säkert hithörande, utan kan vara en bildning på värbet bära, d. v. s. 'så mycket säd som på en gång frambäres'. Man vill dock gärna identifiera ordet med häls. baning 'ett lag otröskad säd, framlagd att tröskas med slaga eller vält', vilket tydligen är bildat på baa 'tröska' (Wennberg). Jfr även no. bada 'ælte, knade, stampe' (Torp). Det mp. ordets *ŋ* kan vara sekundärt uppkommet genom folketymologisk anslutning till bära.

[3]) Se Torp vadla.

[4]) Rietz maffen, kuku-maffen.

Ytterligare belägg ifrån Torpmålet återfinnas hos Bogren § 19, c.

b) framför fs ock ft:

gàfsn̥ adj. förbluffad[1] SeLiHo At.
glàfsæt adj. slamsig[2] Hä.
hàfsæ v. hafsa, slamsa Se.
kràfsæ v. krafsa SeTyHäLjLi.
nàfsæ v. nafsa SeBo.
ràfsæ v. rafsa Se.
sl̥àfsæ v. äta slamsigt[3] SeTy HoAt.
ſàfsæ f. stort stycke av något Se.
tafs f. tafs Se.
ʃʂàfsæ v. gå med släpande steg[4] Se.
kraft f. kraft SeTyLiBoAt.
raft m. taksparre SeLiHoAt.
skaft n. skaft SeTyHäLjLiBo TuAt.
saft m. saft SeTyLj.
tàftæ pt., *taft* sup. tappade, tappat SeTy.

Ytterligare belägg ifrån Torpmålet hos Bogren § 18 A.

I olikhet med här ovan anförda ord uppvisar afton öppet a över hela landskapet: *àfta* m. SeTyHäLjLiHoBoToAtNj. Att ge en förklaring på det öppna a är naturligtvis en vansklig sak. Man skulle möjligen kunna tänka på att kvaliteten vore resultatet av en assimilation, värkad av det öppna a i efterföljande stavelse. Visserligen skulle rspr:s-påvärkan kunna antagas, men ordet förefaller ju i övrigt med sitt ändelse-a ock n-bortfall så genuint dialektalt. En sak synes tala för att det just är ändelsens a som påvärkat rotstavelsens vokalkvalitet. I sammansättningen aftonvard, däri blott ordets första stavelse ingår, förekommer nämligen slutet a inom stora delar av landskapet: *àftv̥ɫ* m. SeLiHoBoTo, *a-* TyLjTuAt. Att i andra ord finna säkra paralleller till en ljudpåvärkan av berörda art ställer sig svårt, eftersom ändelsen a i mp. på grund av vokalbalansen a : ä är mycket sällsynt efter lång rotstavelse. Vi skola dock i det följande påträffa former, som kunna tolkas på liknande sätt.

§ 13. Äldre ă framför g-förbindelser

a) framför gg (urspr. el. ← ðg):

drag m. dragg Se.
dràgæ v. dragga Se.
flàgæ f. flagga SeLi, *flag* m. TyHäLj.

[1]) Se Torp, art. gafsa.
[2]) Jfr Torp glafsa.
[3]) Se Torp slafsa.
[4]) En med inskott av pejorativt j försedd form av no. tafsa 'bevæge sig møjsomt og langsomt' (Torp).

fràgæ m. fradga SeLjHoBoAt, *-a-* In.
kàgæ m. kagge SeTyHäLjLi Ho, *-a-* BoStTuAt.
màgæ propr. kortnamn för Margareta Hä.
nàgæ v. nagga SeHä.
nágæn sjön. Naggen Bo.
ràgıg adj. raggig Se.
ràgær pl. sockor av ull ock gethår Bo.
sàgæ propr. kortnamn för Sara Hä.
ʂlag n. slagg SeLjLiHoBo, *-a-* Hä.
sprag m. kvist, spröt[1] SeTo.
tag m. tagg SeTyLjLi, *tàgæ* HäHo, *tag* BoStTuAt.

I Ljungaområdet förekommer öppet **a** genomgående; norr därom former med såväl öppet som slutet **a**. Ett par fall tyckas antyda, att *a*-formerna inom detta norra område skulle tilltaga, ju längre mot norr man kommer. Härav ser det ut, som om förhållandet ursprungligen skulle ha varit detsamma som i fråga om ä framför **bb**: landskapet har sönderfallit i ett sydligt *a*-område ock ett nordligare *a*-område. Sedermera har det ursprungliga förhållandet i det senare området rubbats, i det att former med öppet **a** spritt sig söderifrån under medverkan av rspr.

b) framför **g** + **d**, **l**, **r**, **n**:

lagd f. veck på kläder[2] Li.
sàgdan i uttr. *høræ s. ta* ryktesvis höra Se.
svagd f. sänka i marken[3] Ty.
tàgdæ pt. teg BoTo.
bàglæ v. prata hit o. dit, orera HoBoToAt.
behágleg adj. behaglig Se.
hàglæ v. hagla SeLjBo.
nàglæ v. nagla, fingra på Se.
nàgælbitn m. best. stickande känsla i fingrarna, som uppstår, då man efter att ha frusit om händerna värmer dem för hastigt SeTyAt.
nàgælttó m. redskap för tillverkning av nitar SeLiHoAt.
ràglæ v. ragla SeLjLiHo.
hàgræ m. havre SeTyLjLiHo At.
làgræ v. lagra Se.
agn n. agn, bete SeTyTo.
àgnær pl. agnar SeLiBo.
dràgnæ v. bli uttänjd, ge efter för sträckning[4] SeTyLiHo At.
flàgnæ v. flagna SeTy.
gagn n. gagn SeTyHäLiBoTo.
begágnæ v. begagna SeLjLi.
lagn f. länga av skötar[5] Ty.

[1]) Rietz **spragge, spragg** m.
[2]) Rietz **lagd** f.; jfr även **laga** f. § 5.
[3]) Jfr Rietz **svag, svagd** n., jfr vidare Torp, art. **svaga**.
[4]) Se Torp **dragna** (s. 68).
[5]) Se Torp **lagn** f.

làgnæ v. lägga ut en »lagn» Ty.
làgnæ v. ordna med, flytta på, hantera[1] SeTyAt.
làgnæ v. börja surna, om kött[2] Ho.
mágnus propr. Magnus SeLj.
màgnæ v. magra[3] SeLiHo Bo.
vagn f. vagn SeTyHäLiBoTu Nj; *màſvágn* tröskvagn Se TyHo, *lǫ́vágn* ds. At.
vagn f. vagel, sittstång för höns[4] SeTyLjHoToAt; *skrìnvágn* stycke i skrinda, vari spjälorna äro fästa Li.
vàgnæ sæ v. sätta sig till vila på vageln (om höns) SeTyHo ToAt.

Ytterligare belägg ifrån Torpmålet till både mom. a ock b finnas hos Bogren § 19 D o. 18 B.

Endast i ett, mig bekant, fall förekommer i denna ställning öppet **a**, nämligen lokalt i plur. **några**: *nágræ* SeLjLi, *-a-* BoToTuAtNj. Formen med öppet **a** tillhör Ljungaområdet. Orsaken till den avvikande kvaliteten är att söka i analogiskt inflytande ifrån sing.-formen **någon**, som över hela området ljudlagsenligt uppvisar *a* (jfr § 5).

§ 14. Äldre ă framför k-förbindelser

a) framför **kk**:

bàkæ m. backe SeTyHäLjLi HoBoAt.
bákklun propr. Backlund SeIn LjLiSt.
dàkæ byn. Dacke[5] Li.
drak pt. drack SeLiAtNj.
flàkæ v. flacka Se.
hàkæ v. hacka SeTyHäHo; *hàkſlǫ́t* m. sådan slåtter som måste slås för hand SeTyLj Ho; *hàkspík* m. hackspett Se TyHoBoAt; *hàkspít* Li.
hàkæ f. hacka SeStAt; *flá-hákæ* flåhacka SeTyHoAt.
vàrhákæ f. sprucken hud (en åkomma som gärna infinner sig på våren) SeTyHoToAt.
hákæls f. hackelse SeNj.
kak m. exkrementer Se.
kàkæ v. göra sitt tarv SeHä.
knàkæ v. knacka SeLjBoTo.
nàkæ m. nacke SeTyHäLiBoTo.
pak n. pack Se.
pàkæ m. packe Se.
pàkæ v. packa SeLi.
rak pt. räckte SeNj.
ràkæ v. vara löpsk (om hundar) SeTyLjLiHoAt; *ràkstǫ́*

---

[1]) Jfr Torp lagnad m. 'beskaffenhed, skik, orden'.
[2]) Rietz lägna Hs., langn Jtl.; jfr nusv. »bli förlegad».
[3]) ← *magrna, jfr Aasen under magra, Bogren s. 34 not 3.
[4]) Se förf. i Edda 1919, s. 102.
[5]) Jfr Torp dokk f. 'fordypning i landskapet'.

n. flock löpska hundar SeTy LjLiHoBoAt.
smàk̲æ v. smacka SeBo.
sprak̲ pt. sprack SeAtNj.
stak̲ pt. stack SeBoNj.
svàk̲æ f. sänka i marken SeLi HoBo.
tak̲ f. tack SeHäBoToAt.
tàk̲æ v. tacka SeTyHäLiToAt.
tàk̲æ f. tacka SeTyLiAt.

Ytterligare belägg ifrån Torpmålet återfinnas hos Bogren § 18 C.

I några fall står i denna ställning öppen a-kvalitet. I § 8 mom. 3 har påvisats, att i urspr. kortstaviga ord ett framförgående postkonsonantiskt *l* eller r bidrager att giva a en öppnare kvalitet än den i liknande ställning eljest normala. Detsamma kan konstateras även i fråga om långstaviga ord. Denna invärkan av *l* ock r gör sig i synnerhet märkbar i en del fall, där utvecklingen av a gått ända till *a*, t. ex. *gran* 'grann', *brat* 'brant'. Emellertid synes utvecklingen ofta stanna vid *a*. Redan i det föregående har framhållits den sporadiska karakteren av vokalöppning med dylika faktorer som grund (§ 8 mom. 3). När det gäller utvecklingen av a framför konsonantgrupp, tillkommer ytterligare en sak. I regel brukar ju framför samma konsonantförbindelse stå samma a-kvalitet. Den dialekttalande har en känsla därav, vilken tar sig uttryck i substitution: när ett nytt ord inkommer i folkspråket, insättes den a-kvalitet, som man har på känn är den normala i denna ställning. Ordet **prakt** t. ex. är ju ej alls dialektalt, men jag har iakttagit det i formen *prakt*, när det någon gång på grund av rikssprâksinflytande kommit till användning. Det är klart, att den tendens, som i detta ord tagit sig uttryck, nämligen att ersätta öppet a-ljud i inlånade ord med slutet a, kan komma i konflikt med regeln, att postkons. *l* ock r sträva att förläna efterföljande a en öppnare kvalitet än den i liknande ställning eljest normala. För övrigt behöver substitutionstendensen ej vara inskränkt till att gälla blott unga inlån, utan kan naturligtvis ha värkat även på gamla ord, som härigenom kunnat få slutet a, fast man på grund av framförgående *l* eller r kunde vänta öppet. Resultatet av dessa tendensers kamp blir det, att undantagen från regeln om värkningarna av *l* ock r i berörda ställning, vilken regel i ock för sig är av sporadisk art (jfr ovan § 8 mom. 3), bli ännu flera.

Som beroende på föregående postkonsonantiskt *l* eller **r** kan *a* i följande former förklaras:

blaḳ adj. black SeHäLjLiBoTo *klàḳæ* v. klacka Se
klaḳ m. klack SeTyLjLiBoTo *pràḳæ* v. pracka Se.

Den nyssnämnda substitutionstendensen uppträder ej med samma styrka framför alla konsonantförbindelser, vilket väl har sin grund i mönsterordens talrikhet ock vanlighet. Finnas dessutom inom målet självt olika **a**-kvaliteter framför samma konsonantgrupp, som t. ex. framför **kk**: *baḳæ*, men *klaḳ*, är det ju klart, att tendensen att insätta *a* framför **kk** vid inlån måste avtaga, i samma mån som i målet redan förefintliga exempel med *a* framför **kk** äro talrika. Sålunda har ordet **fack**, ett ungt ord som knappast skulle förstås av mycket gamla personer, fått formen *faḳ* Se, jfr även *fàkförę́nıg* 'fackförening' Se; men **lack** har bibehållit rspr. öppna **a**: *laḳ* SeLi. Med anläggande av berörda synpunkt kunna följande fall bedömmas: *ràḳar* m. 'rackare' SeLjBoTo*, *-a-* TyHä; *stàḳar* m. 'stackare' SeBoTo, *-a-* HäLj. Förklaringen till **a**-kvaliteten i dessa ord skulle alltså bli den, att man på vissa håll ersatt rspr. öppna **a** med *a*, på andra håll icke. Ett annat sätt att bedömma saken är ock möjligt. Man kunde betrakta *a* som resultatet av en ljudlagsenlig utveckling av samma art som i *baḳæ* (jfr ovan). Det öppna **a** kunde likaledes vara ljudlagsenligt utvecklat. I ordet **afton** (se § 12 b) ser det ut som om ändelsens öppna **a** värkat därhän, att rotstavelsens **a** blivit öppet. Detsamma kunde vara förhållandet i föreliggande fall.

b) framför **k** + kons.:

kàklæ v. kackla SeLjLiBo.
ràknæ v. rakna Se.
sàknæ v. sakna SeLjLi, *-a-* Bo To.
sàknæ m. saknad Se.
ʂlàknæ v. slakna SeNj.
vàknæ v. vakna SeHä, *-a-* Bo To.
kàkræ v. kackla, om höns Hä.
aks n. ax SeTyHäLiHoBoAt.
aks f. aktie SeHo.
áksl̥ f. axel SeTyLjLiBoAtNj; *kùvákṣl̥ıg* adj. kutryggig Se Ho.
áksl̥ propr. Axel SeTyHäSt.
àksǵl m. tvärslå framtill i släde SeTyHäLjLiHoStAtNj, *àksǵl* Bo.
braks f. braxen SeTy.
dàksvárʈṣæ n. dagsvärke SeSt.
draks ma v. dragas med SeLi.
flàksæ v. flaxa SeTyHä.

gnàksæ v. småskälla (om hundar) äv. kälta[1] Se.
hàksæ v. skälla (om hundar)[2] Hä.
fi̯ʃarhåksær pl. ett slags fiskarskutor[3] Ty.
knaks m. kaxe[4] SeLj.
kràksæ v. kraxa Se.
laks m. lax SeTyHäLjLi; *láksrǫ́s* laxblomma Bo.
màksæ v. småningom med tilljälp av spett förflytta en tung sten[5] SeTyLjHoLi.
màksæ v. hoppa över en persons framsträckta, hopknäppta händer (om kattor; är ett slags dressyr) SeTyLiHoAt.
saks f. sax SeTyHäLjLiBo; *fa̱rsáks* ullsax SeSt.
ʂlåksmå̱l n. slagsmål SeTyBo.
strakst adv. strax Se.
taks v. kivas, gnabbas[6] SeTyLjLiAt.
tàksæ f. taxa Se; *pòsta̱ksæ* posttaxa Li.
tèlta̱ksn̥ adj. tilltagsen SeAt.
vaks n. vax SeBo.
vaks pt. växte SeHä.
àpvákst m. uppväxt SeLiAt.
je akt pa giva akt på Se.
fa̱rákt m. fruktan, respekt Se Ty.
førákt s. förakt Li.
àktæ v. akta SeTyLiBo.
-aktıg adj-ändelse: *gǫ̀áktıg* givmild SeTyLjLiHoAt; *ʃʂi̯váktıg* tjuvaktig SeLjBo.
fàktum s. faktum SeLi.
fàktær pl. åthävor, åtbörder Bo.
frakt f. frakt Se.
fràktæ v. frakta SeLiSt.
jakt f. jakt Se; *àlʲjæjákt* älgjakt Li.
lakt sup. lagt SeHäBoToAt.
makt f. makt SeTyLiAtNj.
ràktæ pt. räckte LiTo.
sakt sup. sagt SeLjLiToNj.
sàktæ v. sakta Se.
sàktæ adv. sakta SeTyHäLjLi.
ʂlàktæ v. slakta SeTyHäLjLi Bo.
ʂlàktar m. slaktare SeLj.
takt m. takt SeLjTo.
trakt f. trakt SeTyLjLiBoNj.
vakt m. vakt Se.
vàktæ v. vakta SeTyTo; *vàktmæstar* vaktmästare SeLi.

Ytterligare belägg från Torpmålet hos Bogren § 18, C. Utvecklingen framför k + kons. är fullt klar. Ett par ord bilda dock undantag: *bakst* m. 'bakning' SeTyLi ock *àkså̱l*

---

[1]) s-avledning till gnaga. [2]) Är tydligen s-avl. till hacka.
[3]) Rietz hakks m. 'mindre fartyg, skuta (med en mast)' Vb. Nb.; hakksä f. Mp. Enligt uppgift förekommer ordet även i Åm. Med hänsyn till dess utbredningsområde torde alltså Rietz' härledning ur fi. haaksi 'fartyg, farkost' vara riktig.
[4]) Jfr Torp knakse m. [5]) Tydligen s-avl. till maka.
[6]) Jfr Rietz tagas. Om infinitiver av typen *tags ock deras bildning se Hultman, Östsv. dial. § 1,67, Hesselman, Sveamålen s. 18.

'dragslå i en kälke' To*. Det första har naturligtvis fått sin kvalitet genom påverkan ifrån värbet *baṛa* (jfr § 5). Det senare, som eljest i landskapet uppvisar *a* (jfr ovan), kan vara att med Bogren § 19, a. 3 förklara såsom beroende på en tidigare akcentuering med fortis på senare leden. Eftersom det just är Torpmålet som ensamt uppvisar undantaget, ligger dock en annan förklaring nära till hands, nämligen att kvaliteten skulle bero på främmande inflytande. Som i § 2 påpekats, går ju Torpmålet i fråga om vissa företeelser med Jtl. till skillnad från landskapet i övrigt. Angränsande trakter av Jtl. ha öppet a-ljud framför konsonantgrupp (se § 2 mom. 5).

§ 15. Äldre ă framför l-förbindelser

a) framför ll (ld) ← ld: *gal̥* adj. 'steril' SeTyHäInHo; *gàl̥kǫ́* 'steril ko' SeLiBoToTu; *kal̥* adj. 'kall' SeTiTyHäInLjHoBoTu.

I dessa ord synes alltså över hela området ljudet *ɑ* förekomma. Några ord uppvisa på vissa håll *ɑ*, på andra *ɛ ɶ*: *fal̥* m. fåll SeLjBoToTu, *fœl̥* LiHo.

fàl̥æ v. fålla SeLj, *-ɛ-* In, *-ɶ-* LiHo.

màl̥æ m. molla[1] SeTyBoTu, *-ɛ-* TiInToSt, *-ɶ-* LiHo.

sàldæ pt. sålde SeTyLjLi, *-ɑ̰-* AtNj, *-ɛ̰-* To.

I efterföljande fall äro blott former med *ɛ*, *ɶ* mig bekanta från hela området:

behɛ́l̥æ v. behålla Se; *ɪ behɛ́l̥* i behåll Se.

hɛl̥ n. håll SeTyLjInAt, *hœl̥* Li.

hɛ̀l̥æ v. hålla SeTyLjBoAtNj, *-ɶ-* LiHo.

skɛ̀l̥æ v. skålla SeLjAt, *-ɶ-* Li; *skɛ̀lhǫ́* m. tråg vari grisar skållas Bo.

vɛl̥ n. våld SeTyLjAt, *vœl̥* Li Ho.

vɛ̀l̥æs v. använda våld SeTyBo.

ɛ́l̥ær m. ålder Se, *ɛldr̥* Bo.

ɛ̀lrɪg adj. åldrig SeTo, *ɛ̀ldrɪ* Ty.

Diskussionen om de växlande vokalerna må anstå, tils jag meddelat mitt material rörande ă framför urspr. ll ock framför lt.

b) framför urspr. ll:

bal̥ m. testikel[2] SeTyBoAt; *gr̥̀sbál̥* griskulting To.

befál̥æ v. befalla SeBoNj.

fal̥ n. fall Se; *hèm̥fál̥* n. den vid gården liggande jorden Se; *mèsfál̥* missfall SeTy;

---

[1]) Se Hellquist art. **molla**.

[2]) Fsv. **balder, baller**; änsv. **ball** 'boll, testikel'.

bràtfálæ ortn. Brattfallet Bo.
gàlæ m. (f.) galla SeTiTySt.
hàlbærjæ ortn. Hallbärget Bo.
knàlhát m. knallhatt SeHäTo.
knàlæ sæ vægg v. knalla sig i väg Se.
mal m. mall, mönster SeHä.
ʃʂìvnálæ m. snattare Se.
pal m. pall SeHoBo; *pàlær* pl. tiljor i kreatursbås SeTyLi HoBoAt.
skal n. till skallgång uppbådat folk SeHoSt.

I följande ord förekomma jämte *a* lokalt även *a* ock *ɛ*:

ɛl adj. trött, matt, förbi SeTy HäLjInAt, *al* LiHoBoTu; *èlskús* n. stund av mattighet SeInAt, *a-* Tu.
àlæ pl. alla SeTyLjLiHoBoAt, *èlæ* HäIn, *ållä* allra Nj (Lmf).
fnàlæ v. plocka[1] To.
kàlæ v. kalla SeLjLiHoBoTu At, *-ɛ-* InTi[2]
knal m. knall, hård brödkant o. dyl. SeTiLiToTu, *-ɛ-* Sä In; *gɛ̀tknɛ̀l* karamell Lj.
ràlæ v. springa med skvaller[3] SeTyHäInLjHoToTuAt, *-a-* LiBo.
skàlæ m. skalle SeTyLiBo; *flɛ̀nskálɛg* adj. flintskallig SeLiBo.
stal m. stall SeInLjLiHoAt.
stàlæ v. stalla, om häst SeTy.
tal m. tall SeHäInLjLiHoBo TuAt; *gɛ̀rʈál* fet, kådig tall SeTyAt.
tràlæ v. tralla Se.
val m. (fäbod)vall SeLiBo; *bɔ̀vál* SeInHo; *jìstvál* slät plan med torkställningar för nät Ty.
vàlæ byn. Valla Se.

rálær n. skvaller SeTyHoAt, *ral* LiBo.
sval n. is bildad under ständigt tillflöde av vatten[4] Se LjAt; *svàlʲɨs* m. SeTy; *svɛl* InToSt.
svàlæ v. opers. svallis bildas SeTyLj, *-ɛ-* InToSt, *-a-* LiHo.
svàlbránt adj. om fläckar på marken, vilka på grund av isbeläggning under föregående vinter sakna växtlighet Bo, *-a-* LiHo.

I starka pret.-former står med regelbunden lokal fördelning dels *a*, dels *a*:

fal pt. föll SeTyLjLi, *-a-* Bo ToStTuAt.
gnal pt. gnällde SeTyHo, *-a-* ToTuNj.

---

[1]) Se Rietz fnalla.
[2]) Ett enl. uppgift i socknen tidigare förekommande uttal, som nu är utdött.
[3] Se Torp ralla 2.
[4]) Jfr Torp svall m.

kral̨ pt. krälade SeInLjLi, *-a-* BoToStTu.
skval̨ pt. gav genljud, ekade SeTyHo, *-a-* At.

c) framför lt:

àltær n. altare SeHäLi.
halt adj. halt SeBo.
hàltæ v. halta SeBo.
malt m. malt SeHäLiHoBoTo; *màltpi̯l* m. koll. maltgroddar SeTyAt.
palt m. palt SeHäLjLiHo.
smal̨ pt. smalt SeTyHäLjLi, Ho, *-a-* To*TuAtNj.
sval̨ pt. svällde SeHo, *-a-* To* Nj.
pàltær pl. paltor Se.
salt n. salt SeTyLiBoTo; *sàltsę́r* n. saltkar SeTyLj HoAt.
sàltæ v. salta Se.
spalt m. spalt SeLj.
váltær propr. Valter Se.

I ett ord förekomma även i denna ställning lokalt *ɛ* och *œ*: *galt* m. 'galt' SeHäLjHoBoTu, *gɛ̨lt* TiIn, *gœlt* Li, *snàrgɛ̨lt* okvädinsord, eg. 'snorgalt' Sä.

Starka preteritiformer uppvisa liksom i föregående mom. former dels med *a*, dels med *a*, med bestämd lokal fördelning: *smalt* pt. 'smälte' SeLi, *-a-* BoTo*TuAtNj; *svalt* pt. 'svalt' SeLj, *-a-* To*StTuAtNj.

Ytterligare belägg till mom. a, b, c ovan ur Torpmålet finnas hos Bogren § 19 G, § 44, 1 med a. 2 o. 3.

Diskussionen om den växlande vokalismen i den anförda exempelsamlingen har uppskjutits, tils exempel belysande utvecklingen av ă framför såväl urspr. ld som urspr. ll ock lt förebragts. Jag tror nämligen icke, att utvecklingen av ă framför någon av dessa förbindelser kan helt belysas enbart för sig.

De anförda pret.-formerna av typerna **small** ock **svalt** uppvisa i de säx Ljungasocknarna öppet **a**, för övrigt i landskapet slutet. Av ljudutvecklingen i former av dylikt slag kan dock, synes det mig, knappast dragas några säkra slutsatser, enär de i hög grad kunnat vara utsatta för analogiska ombildningar.

Utvecklingen av äldre ă framför ld brukar i dialekterna visa sig mycket svårutredd. Många faktorer äro tydligen med i spelet. Se härom t. ex. E. Noreen, Ärtem. ljudl. s. 101 ff. För att få något grepp på frågan om utvecklingen i mp. är det nödvändigt att kasta en blick på behandlingen av ă framför urspr. ld, ll, lt i omgivande landskapsmål.

I häls. bevaras **a** framför äldre **ld**. I det i många avseenden ålderdomliga Delsbomålet förekomma former som **halla** 'hålla', **salde** 'sålde', **valla** 'vålla' (Hjelmström, Från Delsbo, Sv. Lm. XI. 4, s. 81), **aller** 'ålder' (Ordb.). Ifrån Ljusdal uppges *haḷa*. När det (enl. en f. ö. mycket vederhäftig typordl.) i Färila heter *hɛḷa* 'hålla', *vɛḷa* 'vålla', *slər* 'ålder', *faḷ* 'fåll', så äro naturligtvis de tre förstnämnda formerna unga bildningar, medan den sistnämnda står kvar på en ålderdomligare ståndpunkt. Hur skall man då förstå Färilamålets *hɛḷa* vid sidan av grannsocknens *haḷa*? Tydligen föreligger en substitution. Rspr. korta **å**-ljud motsvaras ju i regel av dialektens *ɔ*, t. ex. *fɔlk* 'folk', *kɔsta* 'kosta', ock följaktligen bör rspr. **hålla** i dialektal förklädnad uppträda som *hɔḷa*. Framför urspr. **ll** ock **lt** står i häls. **a**, t. ex. Färila *kaḷa* 'kalla', *saɔlt* 'salt'. Vända vi oss till trakter av Åm., som ej äro alltför avlägsna ifrån Mp., ha vi redan (§ 1 mom. 4) sett, hurusom äldre **ă** där övergår till *o* el. likn. Detta gäller, som av exemplen synes, även framför sådant **ll**, som uppkommit ur **ld**. Ifrån det väl undersökta Reselemålet kunna ytterligare några exempel på förhållandet anföras: *holə* 'hålla', *volə* 'vålla', *foḷ* 'fåll', *oḷər* 'ålder' liksom *kolə* 'kalla', *soɔlt* 'salt'. Uti trakter av Jtl., som stöta intill Mp., är förhållandet detsamma som i Åm. (jfr § 2 mom. 4).

Av nyss citerade ställen ur den föregående behandlingen av åm. ock öjt. framgår, vilka olika ljudvärden äldre **ă** kan ha i berörda ställningar. I åm. finnas typerna *ɷ o ɛ* använda, i öjt. *a ɷ o ɑ*. Denna vacklan visar väl närmast den bana, ljudförskjutningen gått. Om någon tidig förlängning framför **ld** med därav följande ögg **ā** → **å** kan för åm. ock öjt. näppeligen bli tal, utan en utveckling **ă** → *a* → *ɷ* → *o* (→ *ɛ*) föreligger tydligen framför alla tre förbindelserna, urspr. **ld**, **ll**, **lt**. Av exempelsamlingen ovan framgår, att **mp.** lokalt i några fall även uppvisar *a*. Förekomsten av detta ljud är tydligen, av de åm. ock öjt. kvaliteterna att dömma, att förstå på samma sätt som förekomsten av *ɛ*.

Genom det sagda torde den sporadiska ock lokala utvecklingen äldre **ă** → *a ɷ ɛ* framför urspr. **ll** ock **lt** i **mp.** vara belyst. Den är naturligtvis att sätta i samband med den parallella, men konsekvent genomförda ljudförskjutningen i

åm. ock öjt. Man kan, om man önskar, beteckna de mp. formerna som utlöpare. Deras geografiska utbredning talar ock för riktigheten av denna uppfattning. De äro starkast representerade i nordligare trakter, se t. ex. utbredningen av *knɔl̥*, *kɔl̥æ*, *gælt-gɔ̈lt*, men förekomma även i Torpmålet, vilket — efter vad som upprepade gånger framhållits — fått en hel del språkliga impulser från öjt. I Bo, vars mål visar sig mycket oberört av drag, som stå i samband med åm. ock öjt., har jag förgäves efterforskat spår av övergången.

Granskas det anförda materialet, som berör ă framför urspr. **ld**, så finna vi, att flertalet hithörande ord uppvisar *ɔ*, *œ*. Samma synpunkt, som nyss anlades för att förklara former med *a œ ɔ* framför urspr. **ll** ock **lt**, jälper oss tydligen ej tillfyllest. Dock visa sig former med *œ ɔ* av orden **fåll, fålla, molla, sålde** genom sin geografiska utbredning hänga samman med öjt. Över hela Mp. förekomma emellertid former med *œ ɔ* av **hålla** med flera ord, som återfinnas ovan. För att förklara dessa måste vi enligt mitt förmenande tillgripa en annan utväg. Ovan har påvisats, hur häls. *hɔl̥a* vid sidan av *hal̥a* är en ung form, som har sin grund i substitution. Samma substitution äger rum även i mp. Rspr:s korta **å**-ljud ersättes konsekvent med *ɔ*, t. ex. *dɔ́ktor* 'doktor', *galɔ́ʃær* 'galoscher'. Rspr. **hålla** o. s. v. bör alltså även få *ɔ*. I Li ock Ho, som ej äga ljudet *ɔ*, utan i stället *œ*, insättes detta, t. ex. *dœ́ktor*. Det är dock sannolikt, att även i fråga om dessa ord, som över hela området uppvisa *œ ɔ*, tendenser ifrån åm. ock öjt. bidragit till utvecklingen. Förmodligen ha alltså under ett tidigare språkskede former med **a** framför urspr. **ld** varit talrikare, än nu är fallet. Att äldre ă framför urspr. **ld** skulle i mp. ha förlängts ock övergått till **å**, samt att detta vid förkortning skulle ha gett upphov till *œ ɔ* ock formen *hɔl̥æ* m. fl. sålunda uppkommit, kan knappast antagas. Ordet *sɔl̥* 'såll' (jfr även Färila *sɔl̥*, men *hɔl̥a*) visar tydligt, hur långt **a** framför **ld** utvecklats.

Bogren § 19, a. 4, § 44 mom. 3 har för att förklara Torpmålets *ral̥æ* ock *svɔl̥æ* uppställt specialförklaringar, för att ej säga två särskilda ljudregler, vardera styrkt av ett exempel. Av det föregående torde det dock ha framgått, att dessa former, insatta i ett större sammanhang, framstå i ett annat ljus.

d) framför lr (ldr):

àl(d)rɪ(g) adv. aldrig SeTyLiTo.
dàlræ v. dallra Se.
jàlræ v. jollra[1] SeLiTu.
màlræ v. gå långsamt To.
pjàlræ v. jollra[2] SeTyLiHo At, *pàlḍræ*[2] To.
skàlræ v. skallra SeToAt.
skvàlræ v. skvallra SeTyHäTo At.
tálrɪk m. SeTy.

Som synes, står i vissa ord *a*, i andra *a*. Någon åtskillnad mellan formerna ur lokal synpunkt kan tydligen ej göras. Att observera är, att *a* förekommer i sådana ord, som ha en starkare dialektal prägel. Därför låter nog ett antagande om denna kvalitets ljudlagsenlighet i denna ställning försvara sig.

e) framför *l* + kons.:

áḍær f. al SeTyHäLjLiHoSt At, *áḍær* Bo.
bàlja f. balja SeLi.
dalj n. stryk SeTy.
dàlja v. dänga, ge stryk Se Ty.
gàlja m. galge Se; *gàljbákæn* ortn. Galgbacken Bo.
svalj n. svalg SeLjBo.
talj m. talg SeLiBoAt.
balk m. balk SeLjLiBoStNj.
bàlkæ av v. avbalka Se.
bàlknɪg f. balk i kätte Se.
hàlkæ f. halka Se.
hàlkæ v. halka SeBo.
kalk m. kalk SeBo.
svàlkæ v. svalka Se.
halm m. halm SeHäLjLiBoSt At; *hàlmgálv* n. avbalkning för halm på logen SeHo.
kvàlmɪg adj. kvalmig SeAt.
malm m. malm, gjutmetall Se BoSt.
skalm m. skalm SeBoNj.
vàlmar m. vadmal Li.
aŋ f. aln SeTyHäInLiBoStAt Nj.
àŋáŋ ortn. Alnö SeSkTyLj Li.
betáŋɪg f. betalning SeHä.
fàŋæ av v. falna, vissna Se.
spɪ gáŋa adv. uttr. bort i tok[3] Li.
gàŋɪg m. galning Se.
stàlpæ m. stolpe[4] SeTyHäLi HoAt.

---

[1]) Jfr Rietz jalla 'jollra'; se vidare Noreen, Årtem. lj. s. 60 not 4.

[2]) Den från To anförda formen är tydligen ursprungligare, den andra har inskott av pejorativt j. Jfr Rietz pala 'tala', palldra, pallra 'tala mycket ock fort'.

[3]) Bildning till adj. galen.

[4]) Står väl i avljudsförhållande till rspr. stolpe, en form som finnes i Bo *stàlpæ*.

fàʃkæ m. falaska[1] SeTyHäIn LiHoAt.
haʃ m. hals SeTyHäInLjLiAt, *haʃ* Bo.
haţ adj. neutr. halvt SeHä.
tàţæ pt. talade Li; *taţ* sup. talat SeTy.
àlvar f. allvar SeHäBo.
halv adj. halv SeLiBo; *hàlvąn* f. halvaln SeAt; *hàlvsĕla* v. halvsula SeSäTy.
hàlvæ f. halva SeBo.
kalv m. kalv SeTyHäInLiBo; *bènkálv* m. vad på benet Se TyLiBoAt; *kàlvtóg* adj. dräktig, om kor SeLiHo.
kàlvæ v. kalva SeLi.
skalv pt. skalv SeLjBo.

I materialsamlingen saknas belägg ifrån To. Detta beror på att utvecklingen av ă i denna ställning i socknen gått sin egen väg; en ögg till *a* har nämligen inträtt. Exempel härpå återfinnas hos Bogren § 69 A. Saken har i det föregående antytts (se § 2 mom 3). Torps grannsocknar, såväl i väster Bo som i norr Ho ock öster St, uppvisa alla *a*. Särutvecklingen i To måste tydligen sättas i samband med liknande utveckling i öjt (jfr nyss anförda ställe).

Det är icke uteslutet, att vi i en annan särutveckling även ha att spåra främmande inflytelse. I några fall förekommer nämligen en ögg till *s œ s*:
(nęvær)kálk m. hoprullat näverstycke[2] SeTiInLiHo, *-s-* TuAt
kàlkæ sæ v. rulla ihop sig, om näver, papper o. likn. SeTiIn LjLiHo, *-s-* TuAt.
skvàlpæ v. skvalpa SeTy, *-s-* To.
vślp m. valp[3] SeTiInBoToAt; *snęrvślp*, snorunge Ty, *vœlp* LiHo, *-a-* HäLjTu.
valv n. valv SeTiInLjTuAtNj, *-s-* BoTo, *-œ-* LiHo.

Det är osäkert, hur formerna med *s* o. s. v. äro att fatta. Alla utom **kalk* ha v framför vokalen, ock detta kunde tänkas

---

[1]) Se Torp **falske** m.

[2]) Hör ihop med ösv. **kal* 'hoprullat tyg eller ull, hösträng', **kala* 'hoprulla'. För bildningen jfr sv. dial. **bullk** (Rietz) 'buckla, knöl, tjock fäll på tyger' ock nysv. **balk** i förhållande till nysv. **bulle** ock änsv. **ball** 'boll'. Ordet står tydligen i avljudsförhållande till nysv. **köl, kälke**, vilkas grundbet. enl. Falk-Torp är »ein am einen ende gekrümmter gegenstand» ock som föras till en ieur. rot **gel* 'verschlingen'. Mp. **kalk* bevarar alltså mycket väl rotens urspr. betydelse.

[3]) Ej alldeles säkert hithörande, enär vokalen kunde återgå på äldre **ĕ**, jfr fvn. **hvelpr**.

ha värkat öggen. För *kɛɻk*, som i olikhet med de övriga uppvisar *ɛ*, kunde möjligen föreslås avljud; formen skulle således närmast återgå på äldre **kulk*. Denna förklaring värkar emellertid föga tilltalande, så mycket mindre som vokalismen även då blir svårförklarlig, jfr *fɛɻk* 'folk' i samma trakter. Det synes därför riktigast att söka en gemensam förklaring för alla formerna. De tyckas framför allt uppträda i väster ock söder. Haverömålet känner ock företeelsen, t. ex. *skvɵɻpæ*, *vɵɻp*, *vɵɻv*, ock förflytta vi oss in i Härj., träffa vi mål, t. ex. i Lillhärdal, där öggen *ă* → *ɵ* framför *ɻ* + kons. är väl genomförd. I detta mål heter det t. ex. *hɵɻm* 'halm', *hɵ̨ʂ* 'hals', *hɵɻv* 'halv', *kɵɻk* 'kalk', *kɵɻv* 'kalv'. En möjlighet är alltså, att de ifrågavarande mp. formerna stå i samband med härjedalsk språkutveckling. Deras geografiska utbredning förbjuder att söka deras spridningscentrum i åm., där samma ögg finnes (jfr § 1 mom. 3).

Anm. 'Malning' f. 'mäld' har i SeTyAt formen *mɑ̀ɳɻg*, i LjLiHo BoTo däremot den ljudlagsenliga formen *mɑ̀ɳɻg*. Vokalkvaliteten i den förra beror naturligtvis på invärkan från inf. *mɑ̨ɻa*, jfr § 6 mom. 1.

§ 16. Äldre *ă* framför m-förbindelser:

gàmɻaræ adj. komp. äldre Se HäLjBo, *gàmɻæst* äldst[1] Se InLiBo.

gàm̨ælpɛ́jkæ m. ungkarl SeTy LjLiHoAt.

gàm̨ælɻɛ́ntæ f. äldre ogift kvinna[1] SeTyLiHoToAt.

fàmɻæ v. famla Hä.

hàmɻæ v. famla, treva[2] SeTy LiHoToAt.

ràmɻæ v. ramla SeTyLjLiBoTo.

sàmɻæ v. samla SeTyLjLiTo.

skàmlɨg adj. skamlig Se.

skràmɻæ v. skramla SeTyLj BoTo.

dam̨ n. dam SeHäBoTu.

dam̨ n. dam, fördämning Se Nj; *fɑ̀ɻdám̨æ* dammen vid Skälsjön Li.

kam̨ m. kam SeTyHäBoAtNj; *grɛ̀kám̨* *gredkam (vävredskap) SeTyLiHoAt.

kàm̨æ v. kamma SeLj.

lam̨ n. lam SeTyHäLjLiBo At; *kɔ̀plám̨* lam som uppfötts med dihorn SeTyHo.

làm̨ɪt adj. dräktig, om tacka SeHo.

làm̨æ v. lamma SeTyHäLj.

skam̨ f. skam SeTyHäAt.

stam̨ m. stam SeHäTo; *frɑ̀m̨stám̨* stäv på båt Ty.

vam̨ f. våm SeTyHäLjLiHoBo At.

[1]) Jfr härmed formen **gammal**, se § 5.

[2]) Se Torp **hamla**; änsv. **hamla** 'famla'.

famn m. famn SeTyHäLjLiBo Nj.
fàmnæ v. famna SeTy.
hamn f. hamn SeTyHä.
kvàmnæ v. kvävas[1] SeTyHäLj Li.
àmpæn adj. brådskande, ivrig, nervös[2] Li.
àmpæs v. vara *ampen LiTo.
damp pt. damp SeLiTo.
hàmpæ f. hampa SeBoAt, *hamp* m.[3] Li.
hàmpæ propr. Hampus SeAt.
kamp m. kamp, häst SeBo.
klamp m. klamp SeTyLj.
làmpæ f. lampa SeTyLiBoSt At.
stamp m. stamp (redskapet) Se.
stamp m. smått yrfä, som dansar i solen vackra sommaraftnar Li.
stàmpæ v. stampa SeTyHä.
stàmpæ v. slå hål med stamp Se.
pæ̀rṣtámpæ f. potatispuré Se Bo.
stàmpæ f. brödnagg av sammanbundna hönsfjädrar Se TyLi.
tràmpæ v. trampa SeTyLiAt.
tràmpæ f. trampa Se.
hàmrę byn. Hamre[4] Lj.
klàmræ v. använda *krammel (jfr § 7) Ty.
ṣlàmræ v. slamra, äv. sladdra SeTyLjLiHoBo; *ṣlàmærtáḳæ* f. sladderkäring At.
bàmsæ tį sæ v. äta glupskt[5] To.
hàmsįt adj. hafsig, slamsig[6] TyLiTo.
kàkæhámsæ f. stor, lunsig, slamsig kvinna SeHo; *kàḳælháms* m. hafsig, slamsig person At.
hàmstæ byn. Hamsta Ti.
kams m. palt[7] TyHäLj; *mę̀sækáms* palt av rågmjöl, kokt i vassla SeLiHoToAt.
sams predik. adj. sams SeTy LjLiHoToAt.
ṣlams n. slams SeTo.
ṣlàmsæ v. slamsa SeTyBo.

Ytterligare belägg ifrån Torpmålet hos Bogren § 18 E.

I olikhet med vad fallet är i materialet ovan, förekommer öppet a i några ord:
bram n. bräm[8] LiHo.
fram adv. fram[9] SeTyHäLjLiHoBoAt.

---

[1]) Jfr Torp kvavna.
[2]) Jfr Torp amper.
[3]) Jfr för formen fvn. hampr m.
[4]) Jfr härmed *hamar* 'stenbacke' § 5.
[5]) Se Torp bamsa.
[6]) Jfr Torp hamsutt.
[7]) Jfr Torp kams m.
[8]) Jfr lty. brem(e), nht. bräme ock brame.
[9]) Förefaller att återgå på en långstavig form, jfr fvn. fram, även framm, frammi.

brùfrámæ f. kvinna som kläder bruden[1] TiHäInTu, *brur-* To.
hàmræ v. hamra SeHäBo, *-a-* To*.
namn n. namn SeHäInLjLiBoToStAt.
vàmal m. el. n. vadmal SeLjHoToBo, *-a-* Hä.

I de tre först anförda orden är den öppna kvaliteten tydligen värkad av framförgående **r**. I **vadmal** kan andra stavelsens *a* ha värkat assimilerande på **a**-ljudet i den första, jfr vokalismen i **afton** § 12. **Hamra** har tydligen vokal ifrån **hammar** (jfr § 5); Torpmålets *a* är ljudlagsenligt. Mäst svårförståelig är vokalkvaliteten i **namn**, som över hela området är öppet **a**. Inflytande från rspr. eller grannmål, t. ex. åm. eller öjt., vilka uppvisa öppet **a** i urspr. långstaviga ord (jfr § 2 mom. 5, § 3 mom. 5) får väl antagas.

§ 17. Äldre ă framför **n**-förbindelser

a) framför **nl, nr (ndl, ndr)**:

behánlæ v. behandla SeLi.
hànlæ v. handla SeTyLiBo.
hànlar m. handlare SeHäLiNj.
hánælsbó f. handelsbod SeAt.
hànlæ a vànlæ handla ock vandla Se.
ànræ v. lägga träskoning under medarne på en släde[2] SeTy HäBo.
klànræ v. klandra SeLi, *-a-* Bo.
vàn(d)ræ v. vandra Se.
vàn(d)rıg m. (kör)vandring Se.

På formen **andra** räkn. o. pron. har jag beläggen: *ànræ* räkn. SeNj, pron. SeBo; *de ánran* 'de andra' SeToSt; *de ánran* Li. Singularformen **annan** har t. ex. i Se formen *án* (jfr b nedan). Här uppstår alltså en växling *án* 'annan': *de ánran* 'de andra'. Detta talar starkt för den ljudlagsenliga karakteren hos det öppna **a**-ljudet i sistnämnda form. Det slutna **a** i formen från Li får då förstås såsom beroende på inflytande ifrån sing., som även där lyder *án*. Men fattar man det öppna **a**-ljudet i **andra** som ljudlagsenligt, hur skall man då förstå den slutna kvaliteten i de övriga anförda orden? Sannolikt ligger lösningen däri, att konsonantgrupperna i dessa sistnämnda återgå på **ndl** ock **ndr**, medan **d** i **andra** är sekundärt. Regeln skulle sålunda bli den, att framför urspr. **nr** står öppet **a**, framför **nl** ock **nr** ← **ndl** ock **ndr** däremot slutet. Det öppna **a**-ljudet, som lokalt uppträder i **klandra**, beror väl på det framförgående *l*-ets invärkan.

[1]) Fsv. **bruþframma** (Schlyter).
[2]) Jfr Torp **andra** f. 'skinne under slædemeier'.

b) framför urspr. **nn**[1]:

haŋ pr. han SeTyHäLjLiHo BoToStTuAtNj.
kaŋ pres. kan SeHäLiToStTu At.
kàŋæ f. kanna SeTyHäLiToAt.
maŋ m. man SeBoTo; *lánsmáŋ* länsman; stort järnspett SeTyLjHoAt.
pàŋæ f. panna (för matlagning) SeTyHäLiBoToSt; *pàŋfǫ́t* m. trefot att ställa under panna SeLiHo.
spaŋ m. spann SeTyHäLjLiToStNj.
taŋ f. tand SeTyHäLjLiBoTuNj, *-a-* To.

I ovan anförda ord står, som synes, alldeles övervägande slutet **a**. Blott ett enda fall, Torpmålets *taŋ*, utgör undantag. Nu anföras närmast, särskilt för sig, preteritiformer:

braŋ pt. brann SeLjLiBoTo* AtNj.
faŋ pt. fann SeLiBoToAt.
haŋ(t) pt. hann SeLiTo*AtNj.
raŋ pt. rann SeLiHoBoToAtNj.
spaŋ pt. spann SeToTuAtNj.

Tydligen är *a* inom denna formgrupp genomgående inom hela området (härom mera nedan). I olikhet mot hittils anförda former finnas dock även en hel del ord, i vilka öppet a är övervägande:

àŋa propr. Anna SeLiTo, *-a-* LjBoNj.
àŋtɨmæ m. bråd tid[2] To; *ʂlɨ̀t-án* f. slåtterand SeLiBoTo; *fə̀lrán* f. skördeand Se, *-a-* TyHäLj.
bàŋæs v. svärja[3] SeTyHäLiToAt.
jàŋæ propr. Janne Se.
màŋæ propr. Manne SeLi.
maŋ pr. man SeLi.
saŋ adj. sann SeLi.
sàŋɪŋ f. sanning SeTo.

Det synes mig klart, att slutet **a** i denna ställning måste betraktas som det ljudlagsenliga inom området. Ett starkt skäl för detta antagande utgör kvaliteten hos de anförda preteritiformerna. Denna är i detta fall även i Ljungaområdet *a*, ock kan där näppeligen bero på analogi, eftersom inom området öppet **a** föredrages i denna formgrupp i motsats till landskapet i övrigt (jfr t. ex. § 15 b, c ovan). Ett förslag till förklaring av formerna med öppet **a** framför urspr. **nn** uppskjutes, tils materialet visande utvecklingen av **ă** framför **nn** ← **nd** anförts.

---

[1]) Se även mom. d nedan.
[2]) Jfr Torp **onn** f.
[3]) Jfr Torp **banna**.

Anm. Pron. **annan** uppvisar följande former:

ân m. SeTyHäLjLiHo, *ân* BoTo TuAt.
àn̥a f. SeHäInLj, *àn̥a* TuNj.
àn̥æ n. o. pl. SeLjLi, *àn̥æ* ToSt At.
àn̥æʂt adv. annanstädes SeSäLjLi Ho, *a-* BoAt.
àn̥ævár pr. varannan SeTyLjLiHo, *àn̥ævár* BoTo.

Formerna med öppet **a** tillhöra de säx Ljungasocknarna; f. ö. i landskapet står slutet **a**. Den öppna kvaliteten kan bero på inflytande från former av pron. o. räkn. **andra** (jfr mom. a ovan).

c) framför **nn** ← **nd**[1]:

an̥ f. and SeTyHäLiBoTo[2]Nj.
àn̥æ m. andedräkt SeTyLjLi BoTo.
àn̥æs v. andas SeTy.
án̥æʃ propr. Anders SeTo*Tu.
àn̥æɳʂtág f. träskoning under slädmed[3] SeTyHäLiBoTo.
àn̥sǥlæs adv. motsols SeTyHä LjLiHoAt[4], *a-* To.
ban̥ n. band SeHäLjLiBoTo StAtNj; *vègbán̥* överstastockvarvet i ett hus SeLiHo, *vèjæbán̥* ds. Ty.
ban̥ pt. band SeLiTu.
bànæ v. förse någonting med band SeLj.
han̥ f. hand SeTyHäTo[5]TuAt Nj; *gràn̥hán̥a* »vacker hand» SeLj; *hàn̥ár̥* adj. klåfingrig SeTyHoAt; *hàn̥tág* n. handtag SeLiTo.
ran̥ f. rand SeTyHäNj, *-a-* To.
ràn̥ig adj. randig Se.
san̥ m. sand SeTyHäLjLiBo ToAt.
sànæ v. sanda Se.

Slutet **a** är i de ovan anförda orden förhärskande. Det är blott To som uppvisar ett par former med *a*. Men liksom framför urspr. **nn** finnes även i denna ställning en del ord, som äga öppet **a**:

blàn̥æ v. blanda SeBoToAt.
vàt(æ)blán̥æ f. dryck av vattenblandad mjölk SeTyLiHo At; *blànæ* ds. To.
blàn̥ig m. blandning, dryck av kaffe ock brännvin SeTo.
ibl'án̥ adv. ibland SeHä.

---

[1]) Se även mom. d nedan.

[2]) Bogren uppger *an̥*. Formen *an̥* är av mig, innan B:s avh. utkom, upptecknad i socknen, ock jag har senare varit i tillfälle att kontrollera dess riktighet. B:s form är kanske påverkad av rspr.

[3]) Jfr fvn. **ǫndurr** m. 'onder, ski', fsv. **andurstang**.

[4]) Fvn. **andsœlis**.

[5]) Bogren uppger *han̥*. Härom gäller vad som säges i not 2 om formen *an̥*.

staŋ n. stöd på kälke[1] Se; *pæ̀rʂtáŋ* potatisstånd TyLi; *stàŋkrǫ́k* m. ståndkrok HoTo; *stàŋsæ̀ŋ* f. säng som ej kan dragas ut ToAt. *stàŋœ* v. tälja av en stock eller planka, så att den ligger stadigt på sitt underlag[2] SeTo.

straŋ f. strand SeHäLiToNj; *stràŋstrɪ̀k* m. strandpipare Ty. *mùlváŋ* m. åkersork[3] Hä.

Låt oss något i ett sammanhang beröra utvecklingen av ă framför både urspr. **nn** ock **nn** ← **nd**. De former, som visa öppet **a**, äro i allmänhet spridda över hela området. I något fall kan en bestämd lokal förekomst påvisas. Torpmålet uppvisar några fler *a*-former än landskapet i övrigt, nämligen av orden ***andsöles, rand, tand.** Av ordet ***ann** 'bråd tid' förekommer form med *a* i nordost, eljest med *ɑ*.

Den regellösa växlingen av **a**-kvaliteter i dessa ställningar i mp. har redan förut för Torpmålets vidkommande berörts av Bogren, vilken ock sökt förklara företeelsen. Den anmärkningen kan göras mot B:s framställning, att han till belysande av frågan ej fått med tillräckligt med material. I § 18, a. 5 säges på tal om ă framför urspr. **nn**: »De enda ord, där *a* förekommer, äro *taŋ* 'tand' samt *àŋtɪ̀mə* 'bråd arbetstid vid jordbruket'». Ens tvivel väckes vid detta kategoriska uttalande, när man i förf:s exempelsamling saknar **spann** s., **grann, granne, *bannas, sanning**, ord som ej häller på annat ställe återfinnas ock av vilka de båda sistnämnda i målet just uppvisa öppet **a**. I behandlingen av formläran återfinnes pron. **annan** med öppet **a**. Likartat är förhållandet, när frågan gäller ă framför **nn** ← **nd**: här saknas ***andsöles** (som finnes på annat ställe i avh.), **blanda** s. o. v., **stånd** i t. ex. ***ståndsäng, *stånda** v. B. s. 104 f. har framställt en förklaring, som går ut på att det öppna **a**-ljudet skulle bero på tidigare palatalt uttal av den på vokalen följande konsonantförbindelsen. Inför man emellertid i B:s framställning det här anförda nya materialet ock därtill lägger, att förf. ej

[1]) Identiskt med rspr. **stånd**.

[2]) Rietz **stann** Vb. Är väl samma ord som fvn. fsv. **standa**, nsv. **stånda**. Visserligen är betydelsen transitiv, men detta behöver ej utgöra något hinder. Jfr att det urspr. intransitiva **stanna** (← staðna) kan brukas transitivt, t. ex. »stanna tåget».

[3]) Jfr Torp **vond** m.

anträffat de i To genuint dialektala formerna för **and** ock **hand** med slutet **a**, kan var ock en övertyga sig om att B:s resonemang saknar varje stöd i det faktiska materialet, utan att jag här närmare behöver gå in därpå.

Hur skall man då få en antaglig förklaring på förekomsten av både former med *a* ock former med *ɑ* i denna ställning? Jag tror, att lösningen här, som så ofta annars, vinnes, om man tar förhållandena i grannlandskapen i betraktande. I § 1 mom. 5 o. § 2 mom. 5 har framhållits, hurusom åm. ock jt. i långstaviga ord uppvisa öppet **a**-ljud gentemot mp., som i liknande fall ofta har slutet. Så är även förhållandet i ifrågavarande ställningar, se å citerade ställen anförda exempel. Häls. har i stor utsträckning slutet **a** framför konsonantgrupp, t. ex. Ljusdal: *skaft* 'skaft', *saft* 'saft', *tag* 'tagg', *tap* 'tapp', *svaʂt* 'svart', *laʂ* 'lass' o. s. v. Framför **nd**, **nn** uppvisar dock samma mål regelbundet öppet **a**, t. ex. *blɑna* 'blanda', *haʂban* 'halsband', *han* 'hand', *stran* 'strand', *san* 'sand', *ran* 'rand', *bran* pt. 'brann', *han* pr. 'han', *tan* 'tand' m. fl. Slutsatsen blir tydligen den, att slutet **a** i mp. får anses som det regelbundna framför **nd**, **nn** ock att undantagen med öppet **a** ha sin grund i inflytelse från omgivande landskapsmål. I vissa fall kunna dessutom andra faktorer ha varit värksamma, t. ex. framför vokalen gående *r* ock **r** i t. ex. **blanda**, **strand**. Att Torpmålet har fler former med öppet **a** än mp. i övrigt, är ju snarast att tolka som ett tecken på främmande inflytande. Som vi tidigare sett, uppvisar ju detta mål ibland särdrag, som tydligen äro att sätta i samband med jämtskt språkskick.

d) Övergång till *a* framför urspr. **nn** ock **nn** ← **nd**:

bran m. brand SeLjLiHoAt, *-a-* BoTo.
bran m. stock i fogelgiller[1] Ti HäLiHo.
gran adj. grann, fin, smal Se HäLjLiHoBoToTuAt; *grànn-*
hårvæ f. finharv St, **grannharfve** Nj (Lmf).
lɥtæ grán(a) lite grand SeHä LjLiBoAt, **lite granna** N (Lmf).
ràna byn. Rännö[2] Tu.

[1]) Jfr Torp **brand** m. 2.

[2]) Upptages här under förmodan, att däri ingår det i fvn. föreliggande **rann** n. 'hus'. Skrivningar: **Ranije** 1535, **Ranna** 1543, **Rannö** 1543, **Rani** 1547, Nordlander, Norrl. Saml. s. 128.

laŋ n. land SeTiTyInHoAtNj, *-a-* BoTo; *làŋmǽra* s. best. f. landskapsgränsen mot Jämtland LiHo; *làŋkáļŋ* s. best. isen som sitter fast vid stranden vårtiden Hä; *pǽrļáŋ* n. potatisland SeSkLi StTu, *-a-* LjBo.

Med undantag för sist anförda ord är öggen till *a* värkad av det r, som går framför vokalen. Till förklaringen av *a*-formen av land återkommer jag i annat sammanhang, mom. e nedan.

Anm. I ord, som i rspr. ha å-ljud, uppkommet ur äldre ă framför nd, ock vilka i sen tid inlånats, står *ɛ œ*, beroende på ljudsubstitution: *ǫ̀vstɛ́ŋ* n. 'avstånd' Se, *-œ-* Li, *fɛ̀ʂtɛ́ŋ* n. 'förstånd' SeLj. *ɔ̀pstɛ́ndar* m. 'uppståndare i vattenledning' SeBoLj.

e) framför ns:

ànsæ v. ansa, vårda To.
ànsŋ adj. ivrig, brådskande[1] SeHoAt, *a-* BoTo.
balåns m. balans SeLi.
frans propr. Frans Se.
frànsósŋ m. best. venerisk sjukdom Se.
glans m. glans SeHäLi.
glànsig adj. glansig SeLiHoBo.
haŋs pron. hans SeLiHoAtNj, *hánsæs* Bo.
haŋs propr. Hans SeTy, *hans* Bo.
hansk m. handske SeTyHäLj LiHo, *-a-* To.
skànsbáḳan ortn. Skansbackarna Se; *skànsbáḳæn* ortn. Skansbacken Li.
tránspóţ m. transport SeLi.

I sydväst synas former med *a* vara sparsammare. På grund av växlingen *haŋ* 'han' (se mom. b): gen. *haŋs* förefaller det, som om öppet a skulle vara ljudlagsenligt. Men hur skall man i så fall förstå formerna med slutet a? För ansen ock handske kunde det kanske vara värt att observera, att ns återgår på äldre nds. Förbindelsen ns i dessa ord kunde därför tidigare ha varit kvalitativt skild ifrån det ns, som förekommer i pron. hans. Det slutna a-ljudet i namnet Hans finge man i så fall tänka sig ha uppkommit framför nn i den äldre osynkoperade formen Hannes (jfr mom. b).

För antagandet, att det öppna a framför urspr. ns är ljudlagsenligt, talar den omständigheten, att i en del fall utvecklingen lokalt gått ända till *a*:
dans m. dans SeHoStNj, *-a-* BoTo.
dànsæ v. dansa SeSäSkTiInLiHoStTuAtNj, *-a-* TyHäLjBoTo.

[1]) Adj.-bildning till värbet ansa.

frans f. frans SeSäSkTiInToStTuNj, *-a-* LiHo.
krans m. krans SeSäSkTiInLiHoStTuAt, *-a-* HäLjBoTo.
nànsn̥ adv. någonsin SeSäSkTiHäInLjLiHoStTuAtNj, *-a-* BoTo.

En bestämd geografisk fördelning mellan *a-* ock *a*-former gör sig gällande. De förra påträffas företrädesvis i nordöstra hörnet, socknarna TyHäLj, ock i sydväst, socknarna BoTo. Härifrån bildar **frans** i viss mån undantag, enär *a*-form av ordet förekommer i största delen av landskapet, *a*-form blott i LiHo.

Ett par av formerna med *a* skulle kunna förklaras genom antagandet, att det framförgående **r** värkat vokalöppningen. Den överensstämmande utbredningen av t. ex. *krans* ock *dans* synes dock tala för att man bör hålla formerna samman ock söka en gemensam förklaringsgrund till dem alla. Gör man så, synes det av formen *frans*, som om öppningstendensen vore starkast i LiHo, alltså i närheten av Jtl. Härav tror jag vi fått en antydan om den väg, vi böra slå in på för att förklara *a*-formerna. Gå vi över till jämtskan, finna vi, att en ögg *ă* → *a* framför **ns** där ingalunda är ovanlig. Ifrån Mattmar anföras följande former: *âns* 'ansa', *dans* 'dans', *frans* 'Frans', *krans* 'krans', ifrån Mörsil: *glans* 'glans', ifrån Hällesjö: *krvnsn̥* 'kransen'. Formernas utbredning i Mp. vittnar om att de bero på utvecklingstendenser ifrån jämtskt håll. Detta inflytande har tydligen följt Indalsälvens dalgång ock därifrån trängt vidare åt söder, men har blott helt svagt nått de nordöstligaste socknarna ock ej alls de västligaste.

I föregående moment anfördes former av **land** i mp., vilket ord även uppträder med såväl *a* som *a*. Av intresse är att jämföra *a*-formens utbredning med utbredningen av *a*-former i nyss behandlade ordtyp. Härvid visar sig noggrann överensstämmelse: i nordost, HäLj, ock i sydväst, BoTo, förekommer *a*-form, eljest *a*-form. Detta förhållande tyder på att förklaringen bör sökas på samma väg. I Jtl. förekommer också ögg *ă* → *a* framför **nn**, såväl urspr. som ← **nd**. Några exempel kunna anföras: Häggenås *aner* 'annan', *høyan̥* 'höand'; Ragunda *blansten* lok. Blandsten; Hällesjö *lansvæg* 'landsväg'. Det är

sålunda tydligt, att mp. *lan̯* ock *dansæ* äro att bedömma på samma sätt.

f) framför **nt**:

àntæ propr. Anton SeLiBoTu At.
bekánt adj. bekant SeTyLi, *-a-* BoTo.
kant m. kant SeTyHäInLjLi Ho, *-a-* ToTuNj.
kàntæ v. kanta SeLj.
pant m. pant SeHäToNj; *pàntsæ̀t̯æ* v. pantsätta SeAt.
pàntæ v. utmäta SeTyLiTo*.
vant m. vante SeTyHäLjLi *-a-* BoTo.

I dessa ord är slutet **a** förhärskande, i synnerhet norrut i landskapet. Här nedan anföras nu en del ord, i vilka öppet **a** är starkt representerat även i norr:

fjant m. fjant Se.
fjàntɨg adj. fjantig SeBo.
fjàntæ v. fjanta Se.
kàntǫ́r n. skrubb SeTyToAt, *-a-* Li.
kàntánt adj. kontant SeSäLi To.
làntræ v. traska omkring[1] Se Ho.
lɨk̯ædánt adj. likadan(t) SeLi.
plant m. kålrotsplanta SeLj LiBo.
ʂlant m. slant SeTyLiBoTo, *-a-* HäLj.
ʂlàntæ v. bedriva fiske med »slant» At.
spalánt m. hästkrake SeTyLi HoBoAt.
tránta v. ramla baklänges[2] SeTy.

De få former med slutet **a**, som finnas, äro som synes lokaliserade till trakterna längst i norr. Tas alltså hänsyn till materialsamlingen i dess helhet, visa sig *a*-formerna talrikast representerade i söder, medan *a*-formerna småningom öka i antal, ju längre mot norr man förflyttar sig. Förekomsten av de båda kvaliteterna är väl snarast att förklara så, att ă i denna ställning haft en tendens att antaga slutet uttal, men att denna motarbetats av främmande inflytelser, som gjort sig starkast gällande söderut i landskapet. Dessa inflytelser ha nog delvis kunnat komma ifrån andra landskap, men en viktig roll har säkert även rspr. spelat. Många av hithörande ord äro ju tydligen inlån eller unga bildningar, märk t. ex. *tranta med dess ändelse-**a**.

---

[1]) Jfr Rietz (s. 393) **slå lanter** 'slå dank, sysslolös driva omkring'.

[2]) Rietz **tranta, tratta åtabak.**

g) framför **ng**:

faŋ n. fång Se; *ʂļs faŋ* brottas SeTyLjHoAt; *ı brąfáŋ* adv. uttr. i hastighet SeHoLi.

fàŋæ v. fånga Se; *fàŋæ hǫp* v. med räfsan ordna ett höfång[1] Ty.

fàŋæ m. fånge Se.

gaŋ m. gång Se; *ga gàlŋgáŋ* gå på socknen, om fattigjon Ty.

hàŋlæ v. handgripligt kurtisera[2] Se.

háŋǫļ n. handgriplig kurtis Se.

kraŋ f. strandsluttning HoLi.

kráŋǫļ n. krångel Se.

kràŋlæ v. krångla SeBo, *klràŋræ* Li.

kàŋæ m. bärklase[3] SeTyLiHo At; *káŋǫļ* m. To.

kàŋæ v. repa löv[4] Se, **kånge** Nj (Lmf).

kàŋærǫ́ m. spindel[5] SeTyHäLi HoNj, *-a-* Lj, *-o-* BoToStTu.

laŋ adj. lång SeHäHoBoToAt Nj; *làŋæ sąn* adv. för länge sedan SeInLjLi.

màŋæ pl. många SeInLi.

selágǫr ortn. Selånger SeTyLj LiHoBoAt.

ʂļàŋıg adj. hal ock sned, om väg på vilken släden gärna slänger åt sidan[6] SeLiHoAt.

spaŋ f. spång SeHäNj.

staŋ f. stång SeLjNj; *ʂļǫ́staŋ* stång över ett hölass Ty.

svàŋæn m. best. veka livet[7] SeLi.

saŋ m. sång Se.

traŋ adj. trång SeHäLj.

taŋ f. tång.

tàŋæ m. tånge (på kniv) Se TyLiHoAt.

àŋæ m. ånga Se.

àŋæ v. ånga Se.

áŋǫr adj. ångerfull[8] Se.

áŋǫr m. ånger SeLjTo.

àŋræ v. ångra SeHäBoTo.

áŋǫrmanlą́n Ångermanland Se LjLi.

aŋt adj. n. finmaskigt (om nät)[9] LiBo; *àŋnǫ́t* n. nät med fina maskor LiHoSt.

Ett par i exempelsamlingen anförda former behöva närmare förklaras, nämligen *koŋærǫ* ock *kaŋærǫ*. Den först-

---

[1] Ung bildning. Vanligen betecknas i mp. denna handling med värbet *fèmæ*.

[2]) Se Hellquist, Ark. 14, s. 30 f.

[3]) Jfr Torp **kongul** m.

[4]) Jfr Torp **kangla** v. 'rive av, rispe av i klaser'.

[5]) Se Torp **kongurvaava** f.

[6]) Jfr Rietz **slang, slång** n. 'krökning på en väg, där vintertiden släden gärna slänger till ock vill stjälpa'.

[7]) Se Torp **svange** m., art. **svang**.

[8]) Jfr Rietz **ånger, anger** 'ängslig, bedrövad'.

[9]) Se Torp **ang**.

nämnda, som hör hemma i Ljungaområdet, förefaller att ha fått *o* i första stavelsen på grund av assimilatorisk invärkan ifrån den senare sammansättningsledens *o*. Den sistnämnda formen, antecknad från Lj, visar sig genom sin förekomst vara att sätta i samband med åm., vilken ju ej deltagit i öggen **a** → **å** framför **ng** (jfr § 1 mom. 7). Samma förklaring synes ock vara att tillämpa på en annan **a**-form med betydligt vidsträcktare spridning, nämligen *bàɣæn* adj. 'rädd, rådlös'[1] SeTyLjLiHoStTuAt, *-ɑ-* To. Ordet är ju lån från mlt. **bange** (se t. ex. Torp), varför man kunde vara böjd att förklara **a**-ljudet såsom beroende på att ordet i sen tid inlånats. Häremot talar dock Torpmålets form med *ɑ*. Att sådan vokal förekommer blott i sydväst, alltså på ett område som är mäst avlägset ifrån Åm., talar starkt för att den nyss antydda förklaringen är riktig.

Såsom beroende på sent lån är däremot **a**-ljudet i följande ord att förklara:

máɣɐ̯ɬ m. mangel Se; *màɣɐ̯ɬbó̯* f. mangelbod Lj.
màɣɬæ v. mangla SeHäBo.
làɣráɣɐ̯ɬ n. lång, skranglig person Ty.
ràɣnɛ́ræ v. hantera[2] SeLi.
ʂlaɣ m. slang (t. ex. till spruta) Se.

Den slutna **a**-kvaliteten i de flästa orden torde bero på substitution,[1] varvid ord av typen **vagn** (se § 13 b) tydligen tjänat som mönster.

Framför sådant **ng**, som före främre vokal övergått till *ŋŋ*, uppträder äldre *ă* som *ɛ*: *gɛ́ŋŋæn* best. f. av *gɑɣ* SeBoToAt; *ɛ̀ŋŋæ* byn. Ånge[3] Bo. Ifrån Se har jag jämte den ovan anförda formen antecknat *gáŋŋæn*, vars vokalkvalitet tydligen beror på inflytande från obest. f.

Starka preteritiformer uppvisa växlande vokalism:

haɣ pt. hängde Se, *-ɑ-* To*.
saɣ pt. sjöng SeTyLjLiTu, *-ɑ-* BoToStAtNj.
ʂlaɣ pt. av *ʂlíɣæ* slinga SeTy Li, *-ɑ-* To*.
staɣ pt. av *stíɣæ* stånga SeLj TuAtNj, **stång** St (Lmf).
spraɣ pt. sprang SeHäLjLi TuNj, *-ɑ-* BoTo, **språng** St (Lmf).

[1]) Kan blott användas i negerad sats, t. ex. *han æ-nt baɣæn han ɲnt* 'han är inte rådlös han inte' Se.
[2]) Rspr. **rangera**.
[3]) Skrives **Ange** 1490, **Aangij** 1535, **hange** 1543, **Hånge** 1545.

Former med å förekomma i socknarna utefter Ljungan (dock ej Tu). Norr om detta område har jag aldrig träffat å-former. Dessa äro för övrigt ej häller ensamrådande i söder, vartill flera faktorer kunna ha medverkat: inflytande från rspr. ock nordligare mål samt analogisk påverkan från andra starka värb. Sålunda har jag i At efter samma meddelare upptecknat *stay* ock *say*.

h) framför **nk**:

hayk m. handtag i ämbar; tagelsnodd som drages under huden på en häst för att var o. dyl. skall avflyta Se HäBo, *-ɛ-* To, *-a-* LiHo.

hàykæ v. förse en häst med »hånk» SeHä, *-a-* LiHo.

hàykæ f. ämbar med »hånk» Se TyLiHoBoToAt, **hånke** Nj (Lmf).

kàykæ m. tupp[1] SeTyHäLjLi HoAt.

(lay)krayk m. harkrank SeTi TyInAt, *-ɛ-* BoTo, *-a-* LiHo.

skayk m. skank SeTyLiBoTo.

stàykæ v. stånka SeLiTo.

svàykrýgɨg adj. svankryggig SeTyLiHoAt.

sayk adj. sank SeTo[2].

ʃayk adj. trött, matt, utschasad[3] SeLi.

tàykær pl. tankar SeHoBoTo[2].

ʃʂàygsæ v. kinka (om barn)[4] SeAt.

ʃʂàygsɨg adj. kinkig (om barn) SeAt.

váykæʈ adj. n. vanskligt, riskabelt[5] SeTo.

Utveckling till *a* är tydligen regel. Enstaka avvikelser förekomma, som synes i det meddelade materialet. Dessa ut-

---

[1]) Ordet är tydligen att sammanställa med no. **kank** 'vridning el. kurre paa rep el. traad', sv. dial. **kank** 'kast med nacken', äda. **kank(r)e** 'kaste hodet tilbake' (Torp). Den urspr. betydelsen hos det mp. **kånke** skulle alltså bli 'den som reser sitt huvud högt', 'den som bröstar sig'.

[2]) Bogren anför *sayk*, *tayky*, som alltså tydligen äro påverkade av rspr.

[3]) Motsvarar rspr. **slank** med inskott av pejorativt **j**. Jfr Rietz **slankig** 'lång, ranglig, lös, utan styvhet', no. **slankr** m. 'slap kar'. Betydelseutvecklingen 'utan stadga' → 'utschasad' är ej så påfallande; adj. **slak** kan i mp. ha den senare betydelsen.

[4]) Ordet är sannolikt en utvidgning med **s** (troligen ung ock analogisk) av värbet **klanka** 'klandra, beklaga sig, jämra sig onödigtvis' (Rietz), 'smågnata' (änsv., Hellquist), 'klandra, klaga, knota' (Vendell); jfr även Rietz **tjånk** n. 'otålighet, kink'. I detta förutsatta ***klanksa** har **k** fallit i trekonsonantismen ock inskott av pejorativt **j** ägt rum.

[5]) Häls. **vankerst, vónkerst** 'tvivelaktigt' (Wennberg); **vånkert** vanskligt, farlig t' (T. Ericsson, Sdm. folkm. s. 84).

göras av ett par former med *ɛ* från sydväst och *a* från nordväst. Förklaring till *ɛ*-ljudet fås utan vidare genom ett fall, som jag antecknat från To: *skaŋk*, men best. form *skáŋʃæn*. Liksom framför »förmjukat» **ng** uppträder äldre **ă** som *ɛ* även framför »förmjukat» **nk**. Formerna *hɛŋk* och *krɛŋk* ha sålunda fått sin vokalkvalitet från bestämda formen (jfr även Bogren § 44, 4). Likartat är nog också förhållandet med *a*-formerna ifrån LiHo av samma ord. Visserligen skulle man vänta sig *ɷ*, som i dessa socknar brukar motsvara *ɛ* i det övriga Mp. Emellertid är ställning framför ŋ främmande för *ɷ*, varför ljudet ersatts med *a*, som i dylik ställning ingalunda är ovanligt. Att formerna med *a* värkligen äro att förklara på detta sätt ock ej såsom beroende på främmande inflytande, göres troligt därav, att ljudet blott förekommer i ord, som kunna ha »förmjukad» böjningsform eller starkt associeras med sådant ord (*haŋkæ* v.). Märk, att **hånka** f. både i Li ock Ho, trots formen *haŋk*, uppvisar **a**.

Äro alltså dessa former med **a** att betrakta som ålderdomliga ock genuint dialektala, så förekommer däremot i en del ord **a** beroende på att de i sen tid inlånats eller ha karakteren av unga bildningar:

àŋkar n. ankare Se; *àŋkarʉr* n. ankarur Lj.
àŋkar m. ankare (kärlet) Se, *a*- Bo.
àŋkæ f. anka Se; *àŋkóɣæ* m. andunge Ty.
àŋkæ propr. Annika Hä.
baŋk m. bank(inrättning) SeLi, *-a*- LjBoAt.
baŋk m. (sand)bank Se.
bàŋka v. banka SeLi.
báŋko s. banko Se, *-a*- At.
blaŋk adj. blank SeHäLjLi At, *-a*- Bo; *blàŋkskɛ́jar* m. storskojare SeTyHoAt.
blàŋkæ v. blanka Se.
blàŋkɛ́t m. blankett Se.
daŋk m. (ljus)dank SeSä.
ʂlɛ́ daŋk slå dank Se.
fàŋkæn interj. fanken SeNj.
fraŋk adj. frank SeHä.
jàŋkæ propr. Janke Se.
plaŋk n. plank SeLj, *-a*- Bo.
plàŋkæ f. planka SeHoAt.
skraŋk n. skrank Se.
staŋk m. stank Se, *-a*- Bo.

Belägg ifrån Torpmålet finnas hos Bogren § 19 I 2.

Det slutna **ă**-ljud, som på vissa håll i rätt stor utsträckning förekommer, beror på substitution, varvid ord av typen **vagn** (se § 13 b) tjänat som mönster.

Starka preteritiformer uppvisa dels **a**, dels **å**: *saŋk*

pt. sjönk SeLjTu, *-a-* Nj, **sånk ~ sank** St (Lmf); *staŋk* pt. av *stiŋkæ* stinka NjTo*.

Liksom i preteritiformer av typen **sprang** anträffas former med **å** blott söderut.

§ 18. Äldre ă framför p-förbindelser

a) framför **pp**:

i glʰàp̣æ adv. uttr. förgäves, utan resultat[1] SeTyHo; *i glʰàp̣ɐm* Li.

i kap̣ adv. i kapp SeHoBo, *-a-* Lj.

kàp̣æs v. kappas[2] Se, *-a-* Li.

kàp̣æ f. kappa SeHoBo, *-a-* LjLi.

kàp̣æ m. kappe (måttet) SeBo, *-a-* Hä, *kap̣* m. LjLi.

klʰàp̣æ v. klappa SeHäLjLiHo Bo.

knap̣ m. knapp SeTyHäLjHo.

knap̣ adj. knapp SeLi; *knàpʃỳl* m. sädesskyl med tio band i[3] Ho.

lap̣ m. lapp (folket) SeHäLj LiHo, *-a-* BoToAtTuNj.

lap̣ m. lapp SeTyLjHo; *brɛ̀läp̣* brädlapp SeLi, *-a-* BoSt.

làp̣æ v. lappa SeTyHäLj, *-a-* Bo.

nap̣ m. napp SeTyLjTu.

nap̣ n. napp SeLi.

nàp̣æ v. nappa SeLiHo.

ò̱hápanæs adv. oförhappandes SeLjLiHo, *-a-* BoToTuAt.

pap̣ m. papp SeLjLiHo.

pàp̣ér n. papper SeLj.

rap̣ n. rapp SeHo.

rap̣ adj. rapp, snabb SeBo, *-a-* Li.

ràp̣æ v. nappa, häftigt rycka till sig Se, *-a-* Ho.

ràp̣æ v. rappa (med murbruk) SeBo, *-a-* Lj; *ràpnɪŋ* f. rappning Se, *-a-* Li.

i ráp̣æ adv. i rappet Se, *-a-* HäLjLi.

ʂlap̣ pt. slapp SeLjLi, *-a-* Bo TuAtNj.

tap̣ m. tapp SeHäLiHo; *hø̱-táp̣* hötapp SeLj, *-a-* BoTo TuAt; *strɔ̀mɪŋstáp̣* m. strömmingsstim Ty.

tàp̣æ v. tappa SeTyHäLj, *-a-* BoToStAt.

trap̣ m. trappa SeHäLjLiHoBo.

ɑ̀ʂlap̣ n. kvarlevor, räster[4] Se TyLjInLiHo, *-a-* ToAt.

Ytterligare belägg ifrån Torpmålet hos Bogren § 19 J.

---

[1]) Ordet är väl en stelnad dat. sg. av ett subst. **glapp**, som hör ihop med nord. dial. **glap** 'hål, öppning', grundbetydelse »glidning (tilside)», no. **gleppa** 'glide ut, især av haanden, glippe, slaa feil' (Torp), fvn. **glappa-skot** 'uheppe skot ell. hogg'. Formen på *-ɐm* från Li har väl fått sin ändelse i anslutning till andra adv.

[2]) Yngre form; den äldre *ʃʂɛ̀pæs* förekommer även.

[3]) Även skylar med trätton band förekomma på trakten.

[4]) Rietz (s. 626) **åt-slapp, å-slapp**, änsv. **afslapp** 'återstod'.

I de säx Ljungasocknarna är öppen a-kvalitet i denna ställning enarådande. Norr därom förekomma blandade om varandra former med *a* ock med *ɑ*. Dock röjer sig en viss fördelning, i det att antalet *a*-former tilltager mot norr. Detta synes tyda på att förhållandet i detta fall ursprungligen varit detsamma som med ă framför **bb**: ett sydligt område med öppet **a** ock ett nordligt med slutet, fast genom inflytande söderifrån former med öppet **a** utbrett sig norröver. Även andra faktorer ha nog medverkat till förekomsten av öppen a-kvalitet i norr; så säkerligen i vissa ord rsprs-inflytande ock i andra den förut omtalade tendensen hos ă att anta öppet uttal efter framförgående *l* ock **r**. **Klappa**, som över hela området har *ɑ*, utgör med all sannolikhet ett exempel på sistnämnda tendens. Jfr förekomsten av *a* ock *ɑ* framför **gg**, § 13 a.

b) framför **p** + *l* **r**:

hɑ̀plːæ (*æt̪ær*) v. ovigtock klumpigt efterhärma[1] SeTyLiHo At.

rɑ̀plːæ v. rabbla[2] To.

skɑ̀plːg adj. skaplig SeBo.

stɑ̀plːæ sp v. uppstapla (t. ex. ved) SeTy.

vɑ̀plːæ f. spott- eller snorflaga[3] BoTo.

knɑ̀præ v. knapra SeBo.

knɑ̀præ f. brosk i kokt kött Se.

lɑ̀præ v. sladdra, pladdra[4] To.

ʂl̪ɑ̀præ v. sladdra, pladdra[4] Li HoTo.

Hit är även att föra *stɑ̀pæl* m. '(klock)stapel' SeHä, fast **a** i ordet står i urspr. kort öppen stavelse. Den ljudlagsenliga formen med *a* träffas också: *stɑ̀pɛ̀l* TuAt. I den förstnämnda formen, med *ɑ*, härleder sig tydligen vokalkvaliteten från synkoperade kasus eller från ovan anförda närstående värb.

§ 19. Äldre ă framför r-förbindelser.

a) framför gammalt rð:

ɑ̀l m. årder SeTyLjLiHoBo ToStAt, **a**l Nj (Lmf).

ɑ̀læ v. köra med årder SeTy LjLiHoBoAt, **a**le Nj (Lmf).

---

[1]) Se Torp art. **hapa**. På 'hapla ock med dess vokalkvalitet är bildat subst. *hɑ́pæls* f. 'härmningsförsök, tillstymmelse' SeLi.

[2]) Jfr Torp **rapla**.

[3]) Rietz **vapla**.

[4]) Jfr dalm. 'slapa 'skvallra, prata strunt' (Noreen Ordl.), Rietz (s. 421) **slapra**.

ȧ̀lʳæ f. länk varmed skakeln fästes vid selen[1] SeTyLjLi HoBoAt, **alʳe** Nj (Lmf).

kvą̀lʳ m. linning på skjortärm, lapp under skosula[2] SeTyLj LiHoBoAt.

kvȧ̀lʳæ v. sätta lapp under en skosula SeTyLiHoAt.

ską̀lʳ n. grop, märke efter något borttaget[3] SeTyLiHoBoTo At.

skȧ̀lʳg adj. om äggvärktyg ur vars ägg bitar sprungit[3] Se To.

spȧ̀ɖæ pt. sparde SeTyNj.

svą̀lʳ m. svål SeLiBoAt; *svȧ̀lʳ-bą̀næ* n. best. det översta av gräsrötter bestående jordlagret SeTyHoBoAt, **svalbannä** Nj (Lmf).

svȧ̀lʳæ sæ v. bilda grässvål (om marken) Se.

ȧ̀ftvą̀lʳ m. aftonvard SeLiHoBo To, *ȧ̀ftvą̀lʳ* TyLjTuAt.

tvį vȧ̀lʳæ interj. tvi vale Se; **valʳe** v. varda, bliva St (Lmf).

Som synes, ha av ovanstående ord inga å-former påträffats på något håll. I en del andra ord synes däremot uteslutande å uppträda:

gą̀lʳ m. gård SeLjLiHoBoToStAt, **gålʳn** Nj (Lmf); *a gą̀lʳæ* adv. bort, undan[4] SeTyInLjHoToAt; **a gålʳä** Nj (Lmf).

hą̀lʳ adj. hård SeTyLiHoBoToAtNj; *ę̣ hą̀lʳæ* hin håle Se.

mą̀lʳ m. mård SeLiHoBoTo.

vą̀lʳæ m. ett slags stort nätflöte av trä[5] Ty.

Någon lokal fördelning mellan a- ock å-former kan tydligen ej spåras i det anförda materialet. Huru bör emellertid förekomsten av de båda ljuden förklaras? Att som Bogren § 17, a. 2 avfärda frågan med antagande av rspr:s-inflytande för *gą̀lʳ* ock *hą̀lʳ* är tydligen ej möjligt, även om antagandet utsträcktes till att gälla *mą̀lʳ*. Förklaringen räcker ej till för *vą̀lʳæ*. Sannolikare är däremot, att Mp. i detta avseende är att betrakta som ett övergångs-

---

[1]) Fsv. **arþa** (Schlyter). [2]) Se Torp **kvarde** m.

[3]) Se Torp **skard** n. På detta subst. är adj. *skȧ̀lʳg* bildat. Det senare är nog identiskt med änsv. **skårdig** 'skårig, märkt med skåror', vilket alltså mycket väl kan vara en inhemsk bildning; det härledes av Dahlgren från mlt. **schardich**.

[4]) Motsvarar ett fsv. **af gardhe**.

[5]) Rietz **vārde, vålʳe** m. Ordet hör samman med värbet **vårda**, fsv. **vardha**, ock ursprungliga betydelsen är ung. 'väktare'; flötets uppgift är ock att ange nätets läge. Jfr Rietz **nätvakare** med samma betydelse.

område. En undersökning av förhållandena i grannlandskapen i söder ock norr ge stöd åt denna förmodan. I häls. äro å-formerna betydligt talrikare än i mp., i åm. däremot färre. Hithörande fall i Wennbergs ordbok må anföras: **åɭ** 'årder'; **åɭa** 'köra i jorden med årder'; **åɭa** f. 'en ögla av järn eller läder som trädes genom skakeln ock vari selpinnen sedermera sättes'; **å gåɭe** 'borta, bort', **håɭbett** 'hård eller svår att avmäja'; **skåla** 'skära bort utväxter på hästars tänder med ett så kallat skåljärn'[1]; **svaɭ** 'avdikat jordstycke, som upplöjes till sådd av lin eller säd (i denna senare händelse ofta tillika besådd med höfrö), men nästa år åter igänlägges till gräsköɾd'; **svåɭ**, med samma betydelse som föregående, anges höra hemma i östra socknarna; **maɭ** 'mård'. Hos Hedblom »Kustfisket i Hälsingland», Sv. Lm. 1913, s. 16, uppges *vɑ̊ɭa* 'stort träfföte'. För åm:s vidkommande hämtas materialet ur Reselemålet. Den enda å-form, som där förekommer, synes vara *gɑ̊ɭ*; i övrigt anföras *ɑɭ* m., *ɑɭə* v., *ɑɭə* f., *hɑɭ* 'hård', *armkvɑɭ*, *mɑɭ* 'mård', *svɑɭ*, *vɑɭə* 'vårda, garantera', *skɑɭ*.

Genom denna iakttagelse, att i nordligare mål nästan uteslutande a-former ock i sydligare övervägande å-former förekomma, fås ju en förklaring på förhållandet i mp., där både a- ock å-former, med de förra i majoritet, uppträda. Emellertid synes ännu en faktor vara att taga med i räkningen vid bedömmandet av denna fråga. I Wennbergs ordbok anmärkes, att formen **svåɭ** föreligger från de östra socknarna; för **svaɭ** upplyses intet om förekomst, men meningen är väl, att formen finnes västerut. Här synes sålunda en skillnad mellan öster ock väster föreligga i fråga om å- ock a-formers förekomst. Måhända har man att spåra en dylik äldre fördelning även i mp. Det bidrag, ortnamnen lemna till frågans belysande, tyder därpå. Ifrån området känner jag fäm dylika, som med all sannolikhet äro att hänföra hit:

mɑ̀ɭɑ̊s byn. Målås Sk; skrives **Målås** 1543[2]. Det antagligaste är, att första leden är det fsv. **mardh** 'skog'. Skulle

---

[1]) ← *skarða.

[2]) Se J. Nordlanders uppsats om Medelpads äldre byanamn i Norrl. Saml. Där uppgives felaktigt, att Hallsta i In skulle uttalas **Hårste**. N. har väl fattat det »mörka» mp. *ɑ* som å.

den till äventyrs utgöras av **mardher** 'mård', är ordet i alla fall att hänföra hit.

mɑ̀ʂtæ byn. Målsta Tu; skrives **Malsta** 1543, 45[1]. Som första led ingår väl det fsv. personnamnet **Mardh** (se Lundgren-Brate s. 176).

vɑ́ʃæt ortn. Vårsätt Se; är väl identiskt med det uppländska **Vårdsätra** i fråga om bildning.

hɑ̀ʂtæ byn. Hallsta In; skrives: **Öster halsta** 1545; troligen identiskt med (i) **Harstadha** 1520, **Harsstad** 35, **Hardhstad** 57[1]. Som första led ingår nog det fsv. personnamnet **Hardh** eller **Hardhe** (se Lundgren s. 97).

hɑ̀ʂtæ byn. Hallsta Bo; är väl till sin bildning identiskt med föregående.

De ortnamn, som uppvisa **å**, förekomma i kusttrakterna, de med **a** längre in i landet. Det må emellertid medgivas, att beviskraften hos de båda namn, som förete **a**, måhända ej är så stor, eftersom ð tidigt kan vara fallet i förbindelsen **rðs**, varför **a** ej stod i ställning framför **rð** på den tid öggen **a** → **å** ägde rum. Det förefaller dock naturligt att anta, att **å**-formerna tidigare varit talrikare i öster än i väster. Den tendens till vokalförlängning, som föregått ljudövergången **a** → **å**, har tydligen kommit söderifrån. Därvid har den framför allt följt kusttrakterna, medan den småningom avtagit i styrka västerut. Med detta antagande förstås motsättningen mellan **svål** i östra Häls. ock **svaln** i västra. **Gård** ock **hård**, som gärna uppvisa **å**, förekomma i härj. med **a**, t. ex. Lillh *gɑ̀l*, *hɑ̀l*. Att en ögg **a** → **å** ägt rum i mp., fast det nuvarande dialektmaterialet framför allt uppvisar **a**, synes ovedersägligt framgå av ortnamnen. Man har sålunda för mp:s vidkommande att bedömma förhållandet på följande sätt. Den söderifrån kommande förlängningstendensen har starkast gjort sig gällande i kusttrakterna (obs. *vɑ̀læ* i Ty), men knappast sträckt sig till hela ordmaterialet. Härmed kan jämföras, att den förlängning av vokal framför **rm** (se § 3 mom. 26), vars egentliga centrum synes vara nv. Häls. ock Haverö, visserligen förekommer även i Härj. ock östra Häls., men ej i alla ord. I inre trakter av Mp. har förlängningstendensen uppträtt

[1]) Se not 2 å föregående sida.

ännu svagare än i kustområdet. Resultatet härav har blivit, att där former med a i stor utsträckning bevarats, former som sedermera kunnat spridas åt öster.

b) framför **rl**:

fa̱lıg adj. farlig SeTyLjLiHo LjLiHoBoAt.
At, *-a̱-* BoTo.
ka̱l propr. Karl SeLi.
ka̱r m. karl SeTyHäLjLiHoBo ToStAtNj.
kȧ̱rıt adj. stolt, viktig SeTy At.
kȧ̱læ v. karda SeLjLiHo.
kȧ̱læ f. karda[1] SeLjLiBoTo
stȧ̱vȧ̱dıg adj. ståndaktig, karaktersfast[2] SeIn.

Ögg till *a* förekommer i denna ställning, om också ej i alla hithörande ord. Att dömma av formerna av **farlig** synes den vara mindre genomförd i väster[3].

c) framför **rn**:

ba̱n n. barn SeTyLjLiHoBo ToAt.
bȧ̱næ v. *barna, föda barn SeTyLjHo.
ga̱n n. garn SeTyLjLiHoBo ToAt.
kva̱n f. kvarn (att mala på) SeLiBoToAt.

Formen *ba̱n* är ett exempel på en i östsv. ock norrl. dialekter föreliggande ögg **arn** → **ån**[4]. Att formen i mp. är ensam om utvecklingen, kan bero på rikssprăksinflytande. *ga̱n* kan ha fått sin vokalkvalitet på grund av ljudsubstitu-

---

[1]) Ordet förefaller på grund av sitt *l* (ej *l̇*) vara uppkommet ur en form ***karla**, jfr Rietz **karla** Dl. Dentalt l förekommer i ordet vida omkring i dialekterna, t. ex. åm. jt. häls. Hur en form med **rl** skall förklaras, är ovisst. Ordet är lån från mlt. **karde**. När detta ord inkom, bör dess expl. **d** ha känts främmande; efter **r** hade man ju frik. **d**. Därför kunde man möjligen tänka sig, att l beror på substitution. Folketymologisk omformning i anslutning till något inhemskt ord med snarlik ljudkropp ock ej alltför avlägsen betydelse kan ock föreligga; jfr östv. ***karla** 'röra (t. ex. i grytan)'.

[2]) Ordet är med all sannolikhet uppkommet ur ***stad-varlig**, jfr Ha-målets *stavȧ̱lın* med samma betydelse ock Rietz **varli(g)** 'varaktig'. Senare leden är en bildning till värbet **vara** i betydelsen 'förbliva'. Den mp. formen *-va̱dıg* har, antagligen efter en övergång a → *a* liksom i *fa̱lıg*, fått sitt *d̨* på grund av folketymologisk anslutning till rspr. **värdig**.

[3]) Om ett hithörande fall med *a*, *ȯgȧ̱lən* adj. 'oförnuftig', i Torpmålet se Bogren § 56 E.

[4]) Jfr Hultman, De östsv. dial. § 1 mom. 56; Hesselman, Sveamålen s. 23 ff.

tion, enär *a* är den vanliga motsvarigheten till rspr. **a** framför **r** + kons. (jfr mom. g nedan). *kvan* är ett osäkert exempel, enär det lika väl kan återgå på en äldre form med **æ**, jfr fvn. **kvern**.

d) framför slutljudande **rr**:

bar n. barr SeHäLiHoBoTo *har* m. harr SeSäTyLj, *-a-* Li. At. *star* f. starr SeSäLiHoBoTo.

Som synes, är utvecklingen oklar ock antalet hithörande ord för ringa för att inbjuda till förklaringsförsök.

e) framför **rs**:

àʃʲ n. bakdel, »stuss» SeTyLiTo; *bàgækáʃʲ* person som pratar strunt Bo.

faʂt f. el. n. förstuga SeSäHoBoToAt, *-a-* TyHäLjTuNj.

naʂt adv. någonstädes SeLiHo, *-a-* TyHäLjBoToNj.

Man torde få anse, att den ljudlagsenliga kvaliteten i denna ställning är *a*. Det slutna **a**-ljudet i sist anförda ord talar starkt därför, enär i annat fall detta bleve mycket svårförklarligt. Det öppna **a**, som på sina håll förekommer i samma ord, kan däremot mycket väl bero på inflytande från biformen *nágæʂt* TyLjTo, vilken ljudlagsenligt har öppet **a** enligt § 5. Formen *faʂt* är väl snarast lån från rspr. **farstu**, medan *faʂt* kan ha fått sitt *a* genom anslutning till värbet *fàra* 'fara'.

f) framför **rt**:

kaʈ m. kart SeTyHäBoAt. *spaʈ* sup. spart SeNj.

knaʈ m. liten hård knöl[1] Se TyLiAt. *svaʈ* adj. svart SeTyHäLjLi BoToAtNj.

pàʈbó byn. Parteboda Bo. *vaʈ* pt. vart SeTyLiBoToAtNj.

snaʈ adv. snart SeTy, *snaʈ* Hä. *vàʈæ* f. vårta SeTyHäLjLiBo ToAt.

Vid sidan av dessa ord med slutet **a** förekomma en del, som blott synas ha öppet **a** (eller *a*):

aʈ m. art Se, *aʈ* HäLi. *kvaʈ* m. kvart SeHäLjHoBo, *kvart* Sä.

àʈɪg adj. artig SeBo, *àʈɪg* To. *kvàʈér* n. kvarter SeBo.

faʈ m. fart SeHo, *faʈ* LiBo To. *pàʈi* n. parti Se, *pàrʈi* St.

kàʈæ f. karta SeHä, *kàʈæ* In LiHoBoTo, *kàrtæ* Lj. *màʈin* propr. Martin Se, *màrʈin* Sä.

---

[1]) Se Torp knart m.

Utvecklingen är klar. Den ljudlagsenliga kvaliteten är tydligen slutet **a**, vilket förekommer i den först anförda ordgruppen. I den senare, som består av yngre, från rspr. lånade ord, har rspr:s långa **a**-ljud, där sådant förekommer, enligt § 23 ersatts med öppet **a**, som senare i många fall förkortats. I ett par fall har substitution med *a* ägt rum, enär rspr. **a** framför **r** + kons. vanligen motsvaras av *a* (jfr mom. g nedan). En del ord i gruppen göra med sitt *rt* ett ålderdomligt intryck; de kunna också blott iakttagas hos äldre personer. De äro dock inga arkaismer, ty uttalet *rt* förekommer aldrig i gamla ord. De äro att betrakta som utläsningsformer, till stor del måhända resultatet av äldre tiders undervisning i innanläsning.

g) framför övriga **r**-förbindelser:

àrbę́t n. arbete SeTyHäLjAt.
àrbę́tæ v. arbeta SeTyLiHoBo At.
arj adj. yr, yster, lekfull Se TyHäLi; *hànárj* klåfingrig SeHoAt.
àrjæs v. retas, gnabbas Se.
karj adj. driftig, energisk[1] Li.
marj m. märg[2] SeBoToNj.
sàrjæ v. sarga SeBoLj.
varj m. varg SeLjLiBoToAtNj.
ark n. ark SeLiHoTo.
bark m. bark SeLjHoBoToAt.
bàrkæ v. barka SeLj.
fàrkæ m. fargalt[3] SeTyHäLj LiHoAt.
hàrkæ f. kratta SeAt; *kę́lkhárkæ* kratta använd vid kolning LiHo.
hàrkæ v. torrhosta SeLiBoTo.
mark f. skog, skogstrakt SeLi ToNj.
mark f. skålpund SeLi.
ɻɻę́márk m. snigel Bo.
ʂlark n. något löst nedhängande[4] Se.
snàrkæ v. snarka SeTyBo.
spark m. spark; sparkstötting SeLi.
spàrkar m. sparkstötting Lj.
spàrkæ v. sparka SeTyLjLiTo AtNj.
stark adj. stark SeTyLiHoBo ToAtNj.
arm m. arm SeTyHäLiHoBo ToAtNj.
arm adj. arm, 'stackars' Se.
barm m. barm SeLjBo; *bàrmʃi̯n* n. förskinn SeLjLiHoBo At.

[1]) Jfr Torp **karg** 'karrig, gjerrig'. För betydelsen jfr att **girig** (*ję̀ræn* o. dyl.) i mp. betyder 'idog, arbetsam'.

[2]) Utgår från en form med **a**, ej **ä**; vore det senare fallet, skulle man vänta *æ* i mp.; äda. **marg**, nyda. **marv**.

[3]) Rietz **farke**, **färke** m. fl.

[4]) Jfr Torp **slarka** v.

ɛ̀rbármæs v. jämra sig, klaga Se.
harm m. sorg, förtret SeTy.
harms adj. harmsen SeTyLiBo.
hàrmæs v. harmas, gräma sig Se.
karm m. karm SeLjLi.
màrmæn sjön. Marmen[1] At.
tarm m. tarm SeHäSt.
varm adj. varm SeLjLiHoBo ToAtNj.
hàrpæ v. harpa säd, vid malning Sä.
skàrp adj. skarp; magerlagd SeTyLjLiHoBoAt; *skàrpbɛ̨̀næ* n. best. skenbenet Se HoSt.
snarp adj. rask, hurtig, driftig[2] At.
nɔ̀tvárp n. notvarp Ty.
dàɾæ v. darra SeHäLjLiHoBo.
knàɾæ v. knarra SeLjBo.
nàɾæ v. narra SeTyHäLiTo.
spàɾæ m. sparre SeLjLiHo.
arv m. arv SeTyHäLiHoBoAt.
garv adj. driftig, energisk, som tar sig fram[3] LjHo.
gàrvæ v. garva SeLjLi.
gàrvar m. garvare SeTyLjBo.
gnàrvæ v. småskälla[4] Hä.
hàrvæ f. harv; räfsa SeTyLj LiHoBoSt.
hàrvæ v. harva; räfsa SeToAt St.
kàrvæ v. karva SeBo.
knarv adj. som arbetar med små krafter, men stor iver SeAt.
knàrvæ pɑ̨ v. arbeta smått, men ihärdigt[5] SeTyLiHo.
narv m. arv, Stellaria SeHo, *nàrvæ* Li.
sàrvæ v. käxa, kälta[6] SeTo.
skarv f. sittbräde på avträdet SeHoTo, m. Ty, exkrementer under avträdet Li.
skàrvæ v. skarva SeLiTo.
ʂlàrvæ f. trasa SeTyLj; *ʂlàrvgrɛ̨̀s* n. arv, Stellaria Bo.
ʂlàrvig adj. trasig SeLi.
sparv m. sparv; penis SeTyHo At.
svarv m. svarv Se.
svàrvæ v. svarva SeLiTo.

Den ögg *ă* → *a*, som föreligger i här anförda material, har även inträtt i adj. bar som första sammansättningsled, t. ex. *bàɾfɔ̨́t* adj. 'barfota' SeTyHäLjLiBoTuAt, *gɑ bàɾʃʂipæ* 'gå med skor utan strumpor' SeLjHo (jfr Bogren § 69 C). Det enkla

---

[1]) Jfr Torp marma 'bruse, larme, om bølger'.
[2]) Jfr Torp snarp.
[3]) Rietz garv 'djärv, duktig'; jfr Kock, Sv. ljh. III: 159.
[4]) Jfr Torp gnarva 'tygge møisomt, tygge noget haardt'.
[5]) Jfr Torp knarva 'arbeide sent og langsomt'.
[6]) Jfr Rietz sarv 'en outtröttlig arbetare', saarv 'ideligen arbeta'. För betydelsen kan jämföras, att sv. dial. seka dels betyder 'arbeta långsamt', dels 'kälta' (Rietz).

bar lyder däremot *bɑr*, *bɑ̀r* (se § 8 mom. 1). Den förklaring, som Wigforss SHF s. 207 ger och till vilken E. Noreen, Ärtem. lj. s. 42 ansluter sig, träffar med all sannolikhet det rätta. Där framhålles, »att **barfött** såsom ett synnerligen vanligt ord undgått inflytande från det enkla *bɑr* och bevarat ett regelbundet *a* framför konsonantförbindelse». I sammansättningar av mer tillfällig natur, i vilka associationen med simplex följaktligen är starkare, förekommer också dettas a-kvalitet, t. ex. *mæn ha va bɑ̀rɟɑ́ra* 'medan det var bart' Se.

I mom. f ovan beröras ett par fall, i vilka *a* tydligen beror på substitution, t. ex. *kvart* 'kvart'. Mönster ha givetvis härovan anförda ord utgjort. Som synes av exemplen i mom. f, inträder substitutionen blott undantagsvis och lokalt. Så sker även annars i fråga om unga lånord, t. ex. *pàrvæl* m. 'parvel' LiBo, men *pàrvæl* Se.

Ett par hithörande ord visa sig vara lokalt olika utvecklade, nämligen **marknad** och **varv**. Formerna av det förra äro: *màtɳ* SeTiHäLjLiHoTuAtNj, *màtɻɳ* BoTo. Den senare formen hör, som synes, hemma i sydväst. Att ordet uppvisar både *a* och *ɑ*, sammanhänger tydligen med den olika utvecklingen av den efterföljande konsonantgruppen. **Varv** uppvisar formerna: *varv* SeHäLiTu; *tàmtvárv* 'första stockvarvet i ett hus' SeAt; *vɐrv* BoTo, vɐrv Nj (Lmf). Härtill kommer ett på subst. bildat värb: *vàrvæ* 'ringa björn' To. *s*-formerna, som förekomma i Ljungaområdet, bero tydligen på invärkan av det framförgående **v**[1]. Att öggen **a** → *a* uteblivit i de trakter, som bevara **a**-ljudet, är påfallande.

§ 20. Äldre **ă** framför **s**-förbindelser

a) framför **ss**:

brɑs m. mängd, hop[2] SeBo.
gɑ ɪ brásɳ bli sönderslagen Se.
brɑ̀sa v. fyra på, elda duktigt; slösa[3] Se.
gàsɻt adj. n. gassigt Se, *-a-* Bo.
gàsæ sæ v. gassa sig Se, *-a-* Bo.
kɑs m. kasse; bur för smågrisar o. dyl. SeLiToTu.
kàsæ f. kassa Se.
kàsæ propr. kortnamn för Karin Ty.
klɑs m. klass SeBo.

[1]) Jfr Bogren § 44,2. Kvaliteten *ɐ* kunde även tänkas återgå på äldre *æ̆*, jfr Torp art. kverva.

[2]) Jfr Torp brass n.

[3]) Jfr änsv. brassa 'frässa'.

màsœ propr. kortnamn för *pàsœ* v. passa SeLiBo. Marta Li.
pas adv. vid pass SeLi.
pàsar m. passare SeLi.
plas m. plats SeLjBo.
tas m. tass SeLjTuNj, *-a-* Bo.
vas m. vass (växten) Ho.

Öppet a är, som synes, det normala. Blott längst västerut i Bo (ej i To)[1] uppträda former med *a* talrikare. Hur dessa äro att bedömma, är vanskligt att säga. Möjligt är, att de äro att sätta i samband med liknande utveckling i häls., jfr Ljusdal *las* 'lass', Bärgsjö *plasar* 'platser'.

I ett ord, nämligen adj. **vass**, förekommer slutet **a** i stora delar av landskapet, vilka eljest regelbundet synas uppvisa öppet **a** i denna ställning: *vas* SeTyHäLjLiHoBo, *vas* ToTu Nj. Den naturligaste förklaringen till det slutna **a**-ljudet är nog den, att detta förskriver sig från neutrum-formen **vasst**, där man ljudlagsenligt skall vänta *a* (jfr mom. b nedan).

I det föregående, § 17 e, har behandlats en sporadisk ögg **a** → *a* framför **ns** ock **nd**. Denna har inträtt även framför **ss** i delar av landskapet. Exemplen därpå äro:
håsa interj. usch, fy[2] SeSkTiTyLjInLiHoToStTuNj, *-a-* Bo.
las n. lass SeSkTiInLiHoStTuAtNj, *-a-* HäLjBoTo.
làsœ propr. Lasse SeTiTyLjInLiStTuAtNj, *-a-* BoTo.

Former med *a* förekomma i nordöstra ock sydvästra hörnen av området. *a*-formernas utbredning stämmer alltså väl överens med utbredningen av former som *dansœ* 'dansa' ock *lan* 'land' (se § 17 e). Detta gäller i synnerhet formen *las*; de båda andra anförda *a*-formerna ha en något större spridning i synnerhet i nordost. Tas alltså hänsyn till förekomst, bör tydligen öggen **a** → *a* framför **ss** bedömmas på samma sätt som samma ögg framför **ns**, **nd**. *a*-formerna äro att sätta i samband med jämtsk språkutveckling. Beträffande öjt. har jag dock inga belägg på öggen; den förekommer emellertid enligt muntligt meddelande av H. Geijer i ijt.

b) framför **s** + konsonant:

ask m. ask SeTyHäBo.
àskœ f. aska SeHäBoNj; *àsk-fœrœ* f. ugnsraka Li.
blask n. blask Se.
blàskœ v. plaska[3] SeHäLiHo Nj.

[1]) Jfr även Bogren § 19 L.
[2]) Häls. hassa, assa (Wennberg).
[3]) Se Torp, art. blaskra.

daśk m. dask, hårt slag Se.
dàskæ v. daska, slå SeTo.
fjask n. fjäsker, barnslig person SeTyLiHoAt.
fjàskɪg adj. barnslig, naiv Se TyLjLiHoAt.
fjàskæ v. fjäska, uppträda barnsligt Se.
fərháskæ sæ v. förhasta, förivra sig[1] SeTyLiHoAt.
kask m. *kask, blandning av kaffe ock brännvin[2] SeTy HäLjLiBoTo.
kàskæ v. dricka *kask SeLiBo.
làskæ v. traska omkring[3] LiBo.
làsktáŋ f. ett slags syklove Se.
mask m. mask SeTyLjLiTu.
màskɪg adj. full med mask Se.
màskæ f. maska SeTyHäBo.
pjàskæ v. plaska[4] SeLiAt.
ramásk n. oreda, virrvarr, bråte Se.
rask adj. rask SeLjBoTo.
rask n. något sammanrafsat, skräp[5] Se.
ràskæ v. raska SeSt.
ʂlask n. slask Se.
ʂlàskæ v. slaska SeTyLjBoTo.
smask interj. *smask, smack Se.
smàskæ v. smacka, smaska Se Ty.
tàskæ f. scrotum SeHäLi; *ɻlàdɽtáskæ* sladdrande kvinna Bo.
ʃʂask m. pojkvasker SeTyLi HoAt.
ʃʂàskæ v. traska omkring[6] Se TyHo.
tràskæ v. traska SeBo.
vàskæ v. blanda kort SeHä, tvätta SeLj.
kràʂlɪg adj. krasslig SeLi.
pràʂlæ v. prassla Hä.
skràʂlɪg adj. *skrasslig, krasslig SeTyHoBoAt.
spràʂlæ v. sprattla SeBo.
pàsmæ m. pasma SeTyHäInHo BoTo.
asp f. asp SeTyHäLjNj; *àsplǿv* n. asplöv SeLi.
hàspæl m. haspel SeTyHäLjAt.
hàsplæ v. haspla SeLj.
rasp f. rasp SeLjBo.
ràspæ v. raspa Se.
bast n. bast SeBo.
rɏɉæbástæ n. best. ryggbastet SeTyLiHo.
bàstæ f. bastu SeTyLjBoAt.
fast adj. fast SeTyHäLjLiBo Nj.
fàsnæ v. fastna SeHäInBo.
gast m. gast SeHäBo.
hàstɪg adj. hastig, häftig tillynnet SeTyLi.

---

[1]) Jfr Rietz haska på 'skynda på', haska ut en 'skynda på någon att han blir färdig'.
[2]) Se Hellquist kask.
[3]) Se Torp laska 2.
[4]) Ordet är identiskt med rspr. plaska, fast inskott av pejorativt j ägt rum.
[5]) Se Torp rask n.
[6]) Jfr Torp, art. kjaska ock taska v.

i snàrhást adv. uttr. i hastighet Se.
kast m. (ved)kast SeLj.
kast m. kastmaskin SeSt.
kàstæ v. kasta SeTyHäLiBo AtNj.
kàstrúl m. kastrull SeTo.
kvast m. kvast SeHäBoToTu; *kvàstlóm* m. den ombundna delen av en kvast SeLiHo At.
last m. last Se.
làstæ v. lasta Se.
mast f. mast Se.
màstræ v. äntra, klättra på stång[1] Se.
rast m. rast SeBo.
trast m. trast SeLi.

Regeln blir, som synes, att slutet a uppträder i denna ställning. I ett mycket ringa antal ord förekommer öppet a:
fástr f. faster SeHäLjTuNj, *-a-* BoTo.
flàskæ f. flaska SeHäLjLiBoAt.
førbáskæ mæ interj. förbaske mej SeHä.

Av Bogren § 19 L 2 uppges ifrån To orden **maska** ock **taska** med öppet **a**, målet har annars liksom mp. i övrigt *a*[2]. Olika faktorer torde ha bidragit till den avvikande kvaliteten. För **faster** ock **förbaske mej** förefaller det rimligast att antaga rspr-påverkan. Detsamma kunde ock gälla **flaska**, men härvidlag är det ingalunda osannolikt, att det framförgående *l* värkat vokalens kvalitet. Att Torpmålet i enstaka ord i olikhet mot mp. i övrigt uppvisar öppet **a**, har visat sig i det föregående (se t. ex. § 17 b, c). Förklaringen härtill är att söka i främmande, närmast östjämtskt, inflytande (jfr § 2 mom. 5).

§ 21. Äldre ă framför t-förbindelser

a) framför **t + n, r:**

flàtnæ av v. mojna, lägga sig (om vinden)[3] Ty.
vàtnæ v. vattna SeBo.
hàtræ sæ v. snygga upp sig[4] SeTyLjLiHoAt.

---

[1]) Urspr. betydelsen är väl 'klättra uppför en mast'. Ordet synes vara direkt bildat på ett subst. **master**, se Torp **master** f., ock är alltså till sin bildning identiskt med **mastra** 'reise masten i en baad' (Aasen).

[2]) Jfr Bogren § 18 H, 1, 2, 3.

[3]) Rietz **flattnä** (Mp.); jfr Torp **flatna** 'bli flat'. Det mp. ordet har väl ursprungligen avsett böljegångens avtagande efter storm, men sedermera kommit att överflyttas på den samtida företeelsen 'vindens avtagande'.

[4]) Ross **hatra** 'irettesette'.

klˈa̱trœ v. krångla[1] SeTyLj LiHoBoToAt.
klˈa̱trig adj. krånglig SeLjLi Bo.
pja̱trœ v. jollra, pladdra[2] Ty.
skva̱trœ v. stänka, skvätta (om rägn)[3] Bo.
ta̱trœ v. smattra (om rägn)[4] SeTyLj.
ʃʂa̱trœ v. snattra, sladdra[4] To.

Framför tr har a blivit förlängt ock uppträder därvid, som alltid vid förlängning framför konsonantgrupp, som *a̱* (jfr § 13 b, § 14 b, § 18 b). Framför **tn** har förlängning ej inträtt, för så vitt man kan dömma av exemplen, som blott äro två till antalet. I detta fall representerar nog ***flattna** den ljudlagsenliga kvaliteten, medan **vattna** fått sitt slutna **a** från subst. **vatten** (*vaṭn̥*), jfr § 7.

framför tt:

ha̱t m. hatt SeTyHäLjLiHoBo ToAt.
ka̱t m. katthane SeHä.
ka̱tœ f. katta SeTyHäLjLiHo BoToAt.
ma̱t adj. matt SeHäLjInBo, *-a-* LiHo.
ma̱tœ f. matta SeTyHäInBoSt, *-a-* LiHo.
plˈa̱t adj. platt Se.
plˈa̱tœ f. platta Se.
ska̱t m. skatt SeLjLiHo.
ska̱tœ v. betala i skatt Se.
skra̱t m. skratt SeLj.
skra̱tœ v. skratta SeTyHäLj LiBo.
spra̱t n. spratt SeInHoBo, *-a-* Li.
ta̱tar m. tattare SeHäBoTo.
tra̱t m. tratt SeHäLjLiHoTo; *fi̱ltra̱t* fylltratt Bo.
tra̱tœ ti̱ v. inpränta i någons minne Se.

Ytterligare belägg från Torpmålet återfinnas hos Bogren § 18 H 3, § 19 M.

Orden **hatt** ock **katt(a)** uppvisa över hela området slutet **a**, i övrigt synes öppet **a** vara förhärskande; dock förekomma i LiHo några *a*-former. Det förefaller sannolikt, att *a*-formerna representera den ljudlagsenliga utvecklingen. Det öppna **a**-ljudet torde i så fall bero på inflytande från rspr. Flera av de anförda orden äro ju tydligen sådana, som lånats därifrån. I något fall, som t. ex. **skratta**, kan nog **r** ha värkat den öppna kvaliteten.

Exempel på hithörande starka preteritiformer:

---

[1]) Se Torp **klatra**.
[2]) Se Torp art. **pjaatra**.
[3]) Se Torp art. **skvata**.
[4]) Jfr Torp **tjadra**.

gat̲ pt. av *jèt̲a* vara tvungen SeTyHäLjLiHo, *-a-* ToStTuAtNj.
knat̲ pt. av *knàt̲æ* knäppa, knysta To.
skvat̲ pt. skvatt SeLj, *-a-* BoTu.
sprat̲ pt. spratt SeHo, *-a-* BoToTuAtNj.
trat̲ pt. av *tràt̲æ* ramla baklänges Bo.

Formerna uppvisa, som vanligt hos dylika när de ej i hela området ha *a*, i de säx Ljungasocknarna öppet **a**, i den övriga delen av landskapet slutet **a** (jfr § 15 b ock c).

I hittils anförda ord har som motsvarighet till äldre **ă** i denna ställning förekommit *a* ock *a*. En tredje kvalitet, nämligen *a*, uppträder lokalt i ett fåtal fall:
brat̲ adj. brant SeTiTyHäLjInLiHoTuAt, *-a-* BoTo.
fàt̲ɪg adj. fattig SeSkTiInLiHoTuAtNj, *-a-* HäLjBoTo.
nat̲ f. natt SeTiTy[1]Lj[1]InLiHoStTuAtNj, *-a-* HäBoTo.

Beträffande den geografiska fördelningen märkes, att *a*-formerna höra hemma i nordost ock i sydväst. *a*-formerna visa sig följaktligen ha samma spridning som liknande former av **dansa, land** ock **lass** (jfr §§ 17 e ock 20 a). Kvaliteten i *brat̲* kan vara beroende på invärkan av det framförgående **r**-ljudet; formens utbredning även över det nordöstra hörnet av landskapet talar i sin mån för att den ej helt är att jämställa med de övriga. Dessa äro däremot (liksom *dansæ*, *lan̲*, *las̲*) att sätta i samband med liknande utveckling av **a** i jämtska, jfr t. ex. Mörsil *glʼat̲u* 'glatt', Ragunda *fat̲ɪ*, *nat̲*.

§ 22. Äldre **ă** framför **v**-förbindelser:

jàl̲ʼæ v. prata hit ock dit, svamla[2] SeHoAt.
kàl̲vʼæ v. kavla SeLj.
kàl̲vœl m. kavle SeLjBo.
krà̲(v)ʼæ v. kravla Se.
krà̲lɪt adj. senfärdig, utan handlag[3] At; *krà̲vʼæt* adj. n. knappt, dåligt (ekonomiskt) To.
nàvʼæ v. fingra på[4] Ty.
nàvœl m. navle SeBoTo.
svàvʼæ v. svamla[5] To.
tàvʼæ f. tavla SeLiBo.
tràl̲ʼæ v. trampa, gå mycket på samma ställe[6] SeAt, *tràvʼæ* Ty.

Utvecklingen till *a* är regelbunden. Vid förlängning

[1]) I socknen förekommer även formen *nat̲*.
[2]) Jfr Torp **javla**.
[3]) Bildning till värbet **kravla**.
[4]) l-avledning till **nava**, som återfinnes i § 5.
[5]) l-avledning till no. **svava** 'vrøvle, snakke vidtløftig' (Torp).
[6]) Rietz **travla** 'gå ock trampa ner, vada i snö eller sand'.

framför konsonantgrupp brukar denna kvalitet konsekvent inträda (jfr § 21 mom. a).

§ 23. Substitution av rspr. långa a-ljud:

ą́bram propr. Abraham SeTo.
ą́gust propr. August SeHäAt.
aparą́t m. apparat Se.
ą́ron propr. Aron SeLi.
ą̀vjé v. avgiva SeLi; *ą̀vhǿræ* v. lyssna på[1] SeHä.
bą̀l m. bal, danstillställning SeLiHoBoTo.
bą̀l m. (kaffe)bal SeTy.
bą̀ndǿm m. barndom SeLi; *bą̀nfǽst* m. barnfäst SeLj; *bą̀nvą́gn* f. barnvagn SeTu; *bą̀næns dą̀g* Barnens dag[2] SeTo.
bèsmą́n n. besman SeHä.
dą́to n. datum SeTy.
dą́vid propr. David Li.
fą̂n subst. fan SeTo.
fotrą́l n. fodral SeLi.
grą̀d m. grad SeTo.
grimą́sær pl. grimaser SeLj.
hą̀la v. hala SeHo.
kalą́s n. kalas SeTyLjBoTo.
kamrą́t m. kamrat SeInLi.
kanąl m. kanal SeTy.
klą̀r adj. klar SeLi.
klą̀ra sæ v. klara sig SeLiHo.
kǿmœnąl m. kommunalutskylder SeLj.
kàrprą́l m. korpral SeLi.
krą̀n m. kran SeLiHo.
krą̀nsą̀gæ v. kransåga SeTy.
lą́gą́r m. ladugård SeLi.
lıbærą́l adj. liberal; givmild SeLj.
mą̀sómn m. masugn At.
masą́s m. massage SeLj.
mùntą̀sær pl. mustascher SeLj.
nǿrmą́l adj. normal Li.
pasą́sær pl. paschaser SeTy.
promœnąd m. promenad SeLi.
rıksdą́lær m. riksdaler SeSt.
sąl m. sal SeTyLiHoBoAt; *lą̀vsąl* lövsal SeHä.
są̀lıg adj. salig SeLiToAt.
są̀ra propr. Sara SeInTo.
smąl adj. smal SeTyHäLiHoBo.
trąn m. tran SeLi.

Som av ovanstående exempelsamling framgår, blir regeln för substitution av rspr. långa slutna a-ljud, att detta i mp. ersättes med öppet a. Substitutionen inträder med osviklig konsekvens, exemplen härovan äro blott ett plock ur högen. Företeelsens orsak ha vi att söka däruti, att ett avsevärt antal gamla folkliga ord, nämligen de som behandlas i § 5, ljudlagsenligt ha utvecklat långt öppet a, medan rspr. i samma ord har långt slutet a; rspr. krąge motsvaras ljudlagsenligt av mp. krąga. Visserligen förekommer i mp. långt slutet a i överensstämmelse med rspr. i de fall, då gammalt ă utveck-

[1]) Jfr härmed *ąv* ock *tą* § 9. [2]) Jfr härmed *bąn* § 19 c.

lats i kort sluten stavelse eller förlängts framför konsonantgrupp, t. ex. *mạt* 'mat', *hạglæ* 'hagla'; men de ord, som tillhöra dessa grupper, äro numerärt underlägsna de förstnämnda. När rspr. *ạ* sålunda på grund av de dialektala ljudlagarna kommit att oftast motsvaras av mp. *ạ*, har en känsla av att detta alltid bör vara fallet växt fram, en känsla som tar sig uttryck i substitution, på sätt som ovan exemplifierats.

Bogren har vid sin behandling av a-ljuden i Torpmålet ej observerat förekomsten av denna substitutionslag. I § 13 sammanför han en del ord, i vilka kvaliteten *ạ* synts honom svårförståelig. En del av dessa fall äro att förklara i anslutning till vad som här sagts.

Anm. Substitution av rspr. korta a har berörts på flera ställen i det föregående, märk särskilt § 14 mom. a.

UNIVERSITY OF ILLINOIS LIBRARY
NOV 13 1923

FOLKMÅLET I NEDERKALIX OCH TÖRE SOCKNAR

AKADEMISK AVHANDLING

SOM MED TILLSTÅND AV

FILOSOFISKA FAKULTETENS I UPPSALA

HUMANISTISKA SEKTION

TILL OFFENTLIG GRANSKNING FRAMSTÄLLES

Å LÄROSAL IV LÖRDAGEN DEN 10 MAJ

KL. 10 F. M.

AV

Hulda Rutberg

Fil. lic., av Norrlands nation.

UNIVERSITY OF ILLINOIS

NOV 5 1924

UNIVERSITY OF ILLINOIS

STOCKHOLM 1924

KUNGL. BOKTRYCKERIET. P. A. NORSTEDT & SÖNER

232822

Förord.

Det folkmål, för vilket i föreliggande avhandling redogöres, talas i Nederkalix ock Töre socknar (före år 1909 en enda församling, nämligen Nederkalix) i Norrbottens län. Socknarnas ytvidd är 18 kv.-mil ock folkmängden för närvarande omkr. 16,500 personer, varav omkr. 12,000 komma på Nederkalix socken.

Målet i de båda socknarna är jämförelsevis enhetligt, om ock variationer ej saknas ock vissa förskjutningar, betecknande anslutning till angränsande svenska folkmål, finnas. Dessa förskjutningar framträda starkast i de trakter av Töre socken, som gränsa till Råneå socken. En ungefärlig språkgräns för det »rena» kalixmålet torde kunna dragas, i nord-sydlig riktning, strax väster om byn Törböle. Gentemot målet i Överkalix socken, som avsöndrades från Nederkalix eller — som den förut hette — Calix socken år 1644, har nederkalixmålet avgränsat sig betydligt skarpare. Ännu i Morjärv märkes dock någon påverkan från målet i Överkalix socken. Mot finskan är avgränsningen synnerligen bestämd. Sockengränsen går mellan Sangis ock Säivis, ock där går ock språkgränsen — såsom den tyckes av ålder ha gjort. Samma språkgräns angives nämligen av Hackzell 1731 (i »De urbe Lula»), Zetterstedt 1822 (i »Resa genom Sveriges och Norriges Lappmarker, förrättad år 1813»), Hülphers 1789 (i »Samlingar til en Beskrifning öfwer Norrland», V).

För uppgift om publikationer rörande nederkalixmålet hänvisar jag till förteckningen i Noreens »Vårt språk» I, s. 177. Uppteckningar i manuskript rörande här ifrågavarande folkmål — det mästa av mindre omfång — finnas förvarade i Uppsala landsmålsarkiv. I detta sammanhang bör också nämnas en mindre ordlista i Uppsala universitetsbibl. (sign. Ihre 100: 1—2), i vilken återfinnas en del ord, som torde ha hemortsrätt i Nederkalix ock Töre socknar.

Mina forskningar begyntes redan i slutet av år 1908 (på uppmaning av prof. Lundell) ock fortgingo — med längre eller kortare uppehåll — till ock med år 1916. Under somrarna 1909, 1910 ock 1914 erhölls stipendium från Norrländska studenters folkbildningsförening, sedermera Norrländska studenters

1—232822. *Sv. landsm. Rutberg.*

578461

hembygdsförbund, för upptecknande av ordförrådet i dialekten ock för påbörjande av en grammatik över densamma. Det sålunda tillkomna partiet av grammatiken omfattande formläran ock en mindre del av ljudläran ock nyttjades av mig som licentiatavhandling. Arbetet kom sedan icke att fullföljas förrän somrarna 1920 (med anslag från Längmanska kulturfonden) ock 1921 (med anslag under en månad från Uppsala landsmålsarkiv) under vistelse i Nederkalix, närmare bestämt Gammelgårdens by. Denna by ligger ungefär i centrum av dialektområdet, ock från denna trakt härröra mina nu publicerade anteckningar, där ej annat angives. I ett särskilt tillägg lämnas en redogörelse för avvikelser från målet, sådant det talas i Gammelgården med omnäjd. Anledningen till att jag valde just nyssnämnda trakt till studiefält, var närmast den, att jag själv är född ock uppvuxen där ock där har lärt mig dialekten, som för övrigt förefaller bättre bibahållen i ifrågavarande by än i flertalet andra. I Gammelgården hade jag också lättast att komma i kontakt med lämpliga meddelare. Till dem ock till mina meddelare på andra håll inom dialektområdet säger jag här mitt minnesgoda tack för tålmodigt ock vänligt biträde i mitt arbete.

Även till övriga, som främjat fortgången av detta värk — främst mina lärare vid Uppsala universitet, professorerna Noreen, von Friesen, Hesselman — riktas ett vördsamt tack. Särskilt står jag i stor tacksamhetsskuld till professor Bengt Hesselman för en mängd vägledande anmärkningar ock råd, som kommit mig till del vid mitt arbete. Professor J. A. Lundell ock föreståndaren för Uppsala landsmålsarkiv, docenten Herman Geijer, ha ävenledes välvilligt bistått mig med råd ock dåd, varför jag önskade här ge uttryck åt min tacksamhet för den jälp, jag sålunda av dem fått mottaga. I synnerhet vid korrekturläsningen av avhandlingen har det för mig varit en ovärderlig förmån att erhålla professor Lundells erfarna jälp.

Jag vill också tacka min vän stud. Gerd Enequist, Luleå, för det biträde, hon lämnat mig vid korrekturläsningen. Jag har haft så mycket större anledning att sätta värde på denna medvärkan vid avhandlingens publicerande, som min egen tid varit strängt upptagen på grund av min tjänstgöring vid Luleå seminarium.

Till Lektor E. A. Meyer i Stockholm står jag i den största förbindelse för de experimentalfonetiska undersökningar, vilkas resultat publiceras i min avhandling.

Luleå i dec. 1923.

Hulda Rutberg.

LJUDLÄRA

Översikt av språkljuden.

Vid ljudbeteckningen har jag använt landsmålsalfabetet, sådant det finnes angivet i Noreens »Vårt språk» I, s. 408 ff., och för den närmare definitionen av de enskilda språkljuden hänvisar jag till nämnda arbete.

§ 1. I. Vokaler.

ɪ har använts som variant till *i* efter vissa ljud, nämligen *t*, *d*, *n*, *s*, *j*, *ʤ*, *ʒ*, *ʧ*, *ʂ*, samt konsonantiskt i dift. *aɪ̯* och *æɪ̯*. *ɪ* och *i* finnas i dialekten som långa och som korta. Det är ofta mycket svårt att skilja på dem, i all synnerhet som uttalet av dem individuellt är olika. Jag har därför vid beteckningen måst genomföra en viss normalisering och då nyttjat *ɪ*, såsom jag ovan angivit, endast i vissa ljudkombinationer, där dess förekomst synes mig tämligen säker. Av det här sagda framgår, att *ɪ* uttalas rätt likt *ɪ* och i varje fall ligger närmare *ɪ* än *e* eller *a*. Vokalerna *ɪ* ~ *ɪ* finnas även i dift. *ɪ̯ʊ̯* ~ *ɪ̯ʊ̯*.

y finnes som långt och som kort, stående efter *t*, *d*, *n*, *s*, *j*, *ʤ*, *ʒ*, *ʧ*, *ʂ*. Jfr ovan om *ɪ* ~ *ɪ* och vad där angivits rörande nödvändigheten av viss normalisering vid beteckningen; *y* ingår även som senare komponent i dift. *ʊ̯y*.

ʏ nyttjas endast som kort; det ingår som konsonantisk beståndsdel i dift. *ʊ̯ʏ*.

e förekommer endast som långt och stående efter *t*, *d*, *n*, *s*, *j*, *ʤ*, *ʒ*, *ʧ*, *ʂ*. Eljest användes *ɛ*, vilket förekommer både som långt och som kort (jfr ovan om *ɪ* ~ *ɪ*). Även i fråga om *e* och *ɛ* gäller, att jag vid beteckningen nödgats i någon mån generalisera. *ɛ* ingår som sonant i dift. *aɪ̯*.

æ förekommer som kort och, i ett mindre antal fall, som långt. Det ingår även i dift. *æɪ̯* och *æʊ̯*.

ɑ förekommer endast som långt, samt som komponent i dift. *ɔy* ock *ɔu̯*.

ɔ finnes i nkm. som kort ock som långt, det senare dock sällan (utom i dift. *ɔu̯* ock *ɔy*). Man kan vara tveksam, huruvida det icke före *d̨*, *l̨*, *l̨'*, *n̨*, *s̨*, *t̨* borde utbytas mot *s*; jag har dock föredragit att genomgående teckna *ɔ*. Vokalen *ɔ* ingår även i dift. *ɔy* ock *ɔu̯*.

u förekommer, på några få undantag när, endast som kort. Det står konsonantiskt i dift. *ɔu̯*.

u̯ förekommer endast som del av dift. *ɔu̯*.

a är alltid kort; det användes i regel blott i trycksvaga stavelser.

ɑ förekommer som långt ock som kort, sällan trycksvagt.

o förekommer endast som kort, utom i dift. *ou̯*, där det kan ha lång kvantitet.

u förekommer som långt — detta blott i inljud — ock som kort.

ɑ förekommer endast som långt ock blott i tryckstark stavelse.

ɑ finnes både som långt ock som kort.

ɷ förekommer som långt ock som kort, men i regel blott i tryckstark ställning.

o förekommer — på några få undantag när — endast som kort.

Diftongerna i nkm. äro alltså *iu̯* ~ *ɨu̯* (alltid kort), *ɑi̯* (alltid kort), *æi̯* (både lång ock kort), *æu̯*, *ɔy* (båda alltid korta), *ɔy* (lång ock kort), *ɔu̯* (i regel lång), *ɔu̯* (alltid kort), *ou̯* (lång ock kort).

Anm. 1. Vid sidan av de ovan anförda ljudtecknen förekomma typerna *ɑ*, *ɵ*, *ɜ*, som kommit till användning för att beteckna det från det egentliga nederkalixmålet något avvikande uttalet av enskilda ljud, särskilt i dialektområdets gränstrakter.

Anm. 2. Samtliga språkljud bli vid ökad tryckstyrka mer spända, vid minskad tryckstyrka slappare. Därför kunna vokaler som *i*, *y*, *e*, *æ*, *ɔ*, *u*, *ɑ*, *o* samt i någon mån även *ɷ* bli slappa, medan å andra sidan *i*, *y*, *ɵ*, *ɜ*, *ɑ*, *o* kunna bli spända.

Anm. 3. I diftongerna kommer givetvis den konsonantiska beståndsdelen att färgas något olika i anslutning till föregående eller efterföljande ljuds kvalitet, något som i beteckningen ej särskilt angivits.

§ 2. II. Buckaler.

Buckalerna i nkm. äro följande: *p*, *b*, *b̆* (endast kort ock efter nasal), *m*, *w* (endast kort), *v*, *f*, *t*, *d* (~ *d̆*), *l*, *l̥*, *n* (även sonantiskt), *n̥* (endast kort ock mellan *r* ock ett följande *n*), *s*, *ʈ*, *ɖ* (~ *ɖ̆*), *ɭ*, *ɳ* (även sonantiskt), *ʂ*, *r*, *ʧʂ* (~ *ʧʂ̆*), *ʤʐ* (~ *ʤʐ̆*), *ɣ*, *ʁ* (endast kort), *k*, *g* (~ *ğ*), *ŋ*, *j*, *h*.

Anm. Främre ock bakre k-, g- ock ng-ljud betecknas med *k*, *g* ock *ŋ*. Artikulationsläget blir, i enlighet med de regler som angivas av Nor. V. spr. I, s. 457 ff. ock 480 ff., beroende av närstående ljud. Därjämte må anmärkas, att utom de ovan uppräknade språkljuden även frikativan *ɣ* förekommer på några håll som variant till *g*.

§ 3. Kvantitet ock akcent.

De tecken, som här användas för angivande av kvantitetsfördelningen inom orden, äro de i landsmålsalfabetet vanliga, - för hellängd, ~ för halvlängd. Kvantitetsförhållandena äro ungefär som i rspr. Dock förhåller sig nkm. olika däruti, att det ännu i ett antal ord bevarar förbindelsen kort vok. + kort kons., ock det till ock med i några enstaviga ord. Ex. *làva* v. 'leva', *vòra* v. 'vara', *bak* n. 'beck', *skat* n. 'skott'.

Akcenten är i stavelser med intensitetsgraden fortis:
grav, t. ex. *hâs̆tan* b. pl. 'hästarna';
akut, t. ex. *hás̆tn̥* b. sg. 'hästen';
grav cirkumflex, t. ex. *hâs̆t* pl. 'hästar'.

Även bi-akut, någon gång bi-cirkumflex, har kommit till användning i starkt bitonig stavelse. Ofta är tryckstyrkan i sammansatta ord så jämnt fördelad, att det är svårt att avgöra, var huvudtonen ligger. Ex. *hàs̆tskó̩u* 'hästsko', *sòlvă-n* 'han själv'.

Huvudtrycket vilar i en hel del sammansatta eller avledda ord på sista leden, t. ex. *blaktrát̩* 'bläcktratt', *avhát* 'evighet'; men vanligare är, att sammansättningen blir två- eller flertaktig, t. ex. *tà̀kɑ́sn̥* 'takåsen', *ʃʂæ̀rhɑ́ul̥s̆mýr̥ja* 'kärrjulssmörjan', *skò̩ulɑ́rarbò̩ustɑ́la* 'skollärarebostaden'. Få äro de sammansättningar som få huvuddtrycket på första leden, t. ex. *kjɑ́ls̆bar̥* 'Karlsborg', *kántu̥sn̥ýʃʂæln* 'kontorsnyckeln'.

Anm. Vid emfatiskt uttal kunna ord med vanligen akut akcent få grav i stället; så t. ex. *on lu̥t ʤzòra-na* 'han måste göra det', men

emfatiskt *on l̀ut ǧòra-na* 'han måste göra det'. Parallellt härmed går förskjutning av kvantiteten till drygare sådan, ock då — vid längre uttalstid — kan märkas en viss grad av brytning även i enstaviga ord.

Vid anförande av fraser har jag noggrannast möjligt sökt angiva nyanser i fråga om akcent ock kvantitet — dock har jag ej särskilt betecknat överlängd. Däremot har jag i exempelsamlingarna till belysande av språkljudens förekomst ock utveckling samt ordens flexion måst taga en normalform, varvid halvlängd ej utsatts annat än i de fall, då tydlig övervikt till förmån för halvlängden synts mig vara det generella. I stället har jag i några fall genom särskild anmärkning fäst uppmärksamheten på att kvantitetsförhållandena i någon viss ordgrupp äro svävande.

*

§ 4. Till närmare illustration av kvantitet ock akcent i nkm. publiceras nedan resultatet av en av Lektor E. A. Meyer i Stockholm gjord experimentalfonetisk undersökning. Den person, som därvid medverkade, nämligen målaren Karl August Strömbäck (född i Nederkalix, men sedan 1898 bosatt i Stockholm), uttalade orden efter min diktamen. Strömbäcks eget, något avvikande uttal av en del ord upptogs (sålunda t. ex. *an* för *on* 'han', *bàra* för *bòra* 'bada'). Hans akcentuering föreföll fullt riktig, medan jag däremot tyckte mig finna vissa förskjutningar beträffande kvantiteten, så exempelvis i *skæ̀ut*, *skæut*, där *æ* tycktes bli något längre än normalt. Emellertid äro liknande förskjutningar ej alldeles ovanliga även hos enskilda individer, som äro boende inom det egentliga dialektområdet.

»C. A. Strömbäck, målare, född år 1874 i Gammelgårdens by, Nederkalix s:n, Norrbotten; där intill år 1898, sedan Stockholm.' — Undersökt d. $^{22}/_{1}$ 22, Fysiolog. institutionen, Stockholm.

Undersökningsmetod: Den genom munhålan passerande artikulerade andningsströmmen fördes medels en framför munnen hållen tratt mot öppningen av en luftkapsel, mätande omkr. $4^{1}/_{2}$ cm. i diameter samt bespänd med tunn gummimembran. Membranens rörelser registrerades på en roterande, med sotat papper klädd cylinder. Samtidigt registrerades även röstbandens vibrationer medelst en lufttätt utanpå halsen fäst luftkapsel, som stod i förbindelse med en liten skrivkapsel. Cylinderns rotationshastighet kontrollerades ständigt genom registrering av svängningarna hos en elektriskt driven stämgaffel (50 vibr. i sek.).

Följande ord, resp. små satser, registrerades (siffrorna i parentes angiva, huru ofta registreringen skedde): *u fo mɑ̀t* 'hon får mat' (2), *u ha ɪ bò̜n* 'hon har ett barn' (4), *an skɛ̜̀ut* 'han sköt' (4), *an nɪ̜̀ups* 'han nyps' (3), *an jær ʤɪ̜̀up* 'han är djup' (4), *dɪ jora rɑ̜̀n* 'de äro rena' (2), *dɪ lɑ̜̀n* 'de låna' (2), *lɔ̜̀ut* 'luta' (4), *dɪ lɪ̀ut* 'de måste' (3), *dɪ skɛ̀ut* 'de sköto' (4), *dɪ nɪ̀ups* 'de nypas' (2), *dɪ jora ʤɪ̀up* 'de äro djupa' (4), *hɛn jær mɑ̀tn̩* 'här är maten' (2), *ʤɪ mɑ bò̜̜ka* 'giv mig boken' (3), *u skɑ mɑ̀ta* 'hon skall mata' (4), *va skɑ bɑ̀ra* 'vi skola bada' (4), *an jæ(r) rɛ̜̀ɪkan* 'han är rikare' (4), *an jær mɔ̜̀urar* 'han är murare' (2). Alla satser uttalades som utsagosatser (intresserat påstående), ock det gavs särskilt akt på att ej läs- eller dikteringston kom till användning.

En jämförelse av den orala andningskurvan med den samtidigt uppskrivna röstvibrationskurvan möjliggör att bestämma, huruvida ock i vilken utsträckning ett ljud är pertonerat. Lenisklusil mellan vokaler är kraftigt pertonerad under hela tiden för klusionen. I absolut uddljud däremot (t. ex. *d* i *dɪ skɛ̜̀ut*) kan lenisklusil sakna röstvibrationer under klusionen, utan att därför mista sin karakter såsom lenis, röstvibrationerna börja i det ögonblick, då tillslutningen upphäves; ofta finnes visserligen redan före detta ögonblick några röstvibrationer. I den sammansatta leniskonsonanten *ʤ*, stående mellan vokaler, slocknar rösttonen gärna under sista tredjedelen av *ʤ*, ock även *z* visar inga röstvibrationer; ljuden förbli även här lenes på grund av röstspringans fortfarande förträngning. Betonad vokal framför perspirerad klusil visar i vissa fall (*a* framför *t* i *mɑ̀ta*, *u* framför *t* i *skɛ̜̀ut*, *skɛ̀ut*, *ɪ* framför *k* i *rɛ̜̀ɪkan*) en avgjord tendens att redan före tidpunkten för tillslutningens fullbordande förlora sin röstton, varvid röstspringan, att dömma av den orala andningskurvans utseende, intar en något vidgad ställning. I andra fall däremot: *nɪ̜̀ups*, *nɪ̀ups*, *ʤɪ̜̀up*, *ʤɪ̀up*, *lɪ̀ut*, *lɔ̜̀ut*, *bò̜̜ka*, fortsätter rösttonen med 6—7—8 mästadels rätt kraftiga svängningar, även sedan tillslutningen för den på vokalen följande konsonanten har fullbordats. Hos *n* i *bò̜n*, stående i satsslutljud, upphör i de flästa fall tonen redan under dess senare hälft, ock i det ena fallet av *lɑ̀n* är *n* tonlöst under hela sin tid.

Ljudkvantitet.

Såsom gränser för konsonantiska ljud togos å ena sidan den tidpunkt, då den konsonantiska tillslutningen, resp. förträngningen, just är åstadkommen, å andra sidan den tidpunkt, då den just är upphävd. För klusiler betecknar således den angivna tidslängden tiden för själva tillslutningen (klusionen), för spiranter tiden för själva förträngningen. Vokalen begränsas å ena sidan av den tidpunkt, då den för föregående konsonant karakteristiska spärrningen eller förträngningen upphäves, å andra sidan av den tidpunkt, då den för följande konsonant karakteristiska spärrningen eller förträngningen har inträtt. Vokal i satsslutljud räknas till den tidpunkt, då röstspringans närställning upphäves. Siffrorna beteckna hundradels sekunder ock angiva genomsnittsvärdet av flera, vanligen 3—4 mätningar:

u fo mát			*m*	10,3	*á*	28,9	*t*	21,2		
u ha ɔ bǫ́n			*b*	8,6	*ǫ́*	35,5				
an skǽut	*s*	9,5	*k*	9,2	*ǽu*	36,7	*t*	12,0		
an níups					*íu*	24,5	*p*	14,9		
an jær ʤíup	*ʤ*	9,1	*ʒ*	2,9	*íu*	32,4	*p*	14,9		
dɪ lân			*l*	9,7	*â*	42,8				
dɪ jora rên			*r*	3,2	*ê*	43,3	*n*	8,5		
lôut					*ôu*	43,6	*t*	16,4		
dɪ lùt			*l*	8,7	*ùu*	39,0	*t*	17,3		
dɪ skèut	*s*	8,8	*k*	9,7	*èu*	41,8	*t*	11,7		
dɪ nùps			*n*	8,4	*ùu*	29,3	*p*	13,2		
dɪ jora ʤùp	*ʤ*	9,2	*ʒ*	3,1	*ùu*	35,2	*p*	13,3		
hɪn jær mátn			*m*	8,3	*á*	23,1	*t*	12,0		
ʤɪ me bóuka			*b*	6,9	*óu*	30,6	*k*	12,0	*a*	11,9
u ska màta			*m*	13,2	*à*	18,2	*t*	11,1	*a*	13,3
u ska bàra			*b*	8,4	*à*	28,2	*r*	3,7	*a*	12,5
an jær mòurar					*òu*	33,9	*r*	3,6	*a*	16,5
an jæ(r) rèɪkan			*r*	6,3	*èɪ*	34,1	*k*	10,7	*a*	13,2

Vad vokalkvantiteten angår, visa de funna värdena, att i enstaviga ord, såsom man också kan vänta, gravbetonad (cirkumflekterad) vokal är längre än akutbetonad sådan; jfr *bǫ́n* 35,5 — *lân* 42,8 ock *rên* 43,3; *skǽut* 36,7 — *skèut* 41,8; *níups* 24,5 — *nùps* 29,3 etc. Att det akutbetonade *á* i *mát* är icke obetydligt kortare än det likaledes akutbetonade *ǫ́* i *bǫ́n*, förklaras av den i förra fallet slutljudande konsonantens karakter

såsom perspirerad fortis. Diftongens i *nɨ̯ups* avsevärt kortare uttalstid, jämförd med tidsvärdet för samma diftong i *ʤɨ́ɨ̯p*, får sin förklaring av att vokalen följes i det ena fallet av två, i det andra fallet av endast en konsonant.

Även i tvåstavigt ord tyckes gravbetonad lång vokal vara något längre än akutbetonad: *mɑ̀tɨ̯* 23,1, *bó̯ɨ̯ka* 30,6 — *mò̯ɨ̯rar* 33,9, *rɛ̀ɨ̯kan* 34,1.

I *màta* visar den betonade vokalen med sitt tidsvärde 18,2 tydlig korthet — jfr *bó̯ɨ̯ka* 30,6 — ock den följande konsonanten *t* har ävenledes bibehållit sin korta kvantitet, i det att tidsvärdet 11,1 icke eller icke nämnvärt är större än hos motsvarande konsonanter i ord med betonad lång vokal (*mɑ̀tɨ̯*, *bó̯ɨ̯ka*, *rɛ̀ɨ̯kan*). Huruvida *à* i *bàra*, som, vad den absoluta tidslängden beträffar, onekligen står närmare lång än kort vokal, värkligen får betraktas såsom långt, är svårt att avgöra. Ett följande r brukar i så gott som alla språk värka förlängande på den föregående vokalens uttalstid.

Musikalisk akcent.

Melodikurvorna för det ovan angivna ordmaterialet erhöllos genom uppmätning av röstvibrationernas periodlängder medels E. A. Meyers tonhöjdsmätare[1]. Hela materialet, som ligger till grund för den följande beskrivningen av de olika akcentueringsformerna, består av 37 ord-, resp. satsmelodikurvor.

Modulationen i allmänhet karakteriseras av ett anmärkningsvärt stort tonomfång. Detta omfång uppgår inom satser till i genomsnitt 7 heltoner, d. v. s. mer än en oktav, vilken intervall i vissa fall till ock med kan genomlöpas under en ock samma vokal (jfr fig. 13 *ɛ̀ɨ̯* i *rɛ̀ɨ̯kan*). Vid livligare uttal stiger omfånget vanligtvis till 8 à 9 heltoner! Redan med blotta örat kunde man konstatera, att rösten i den högre regionen ofta övergick från bröst- till falsettregister. Laryngalkurvornas utseende i förening med mätningarna visade, att denna registerväxling regelbundet ägde rum vid tonhöjden a. Det tonområde,

[1]) Om konstruktionen ock användningen av apparaten se E. A. Meyer, Ein neues Verfahren zur graphischen Bestimmung des musikalischen Akzents, Med.-pädag. Monatsschr. f. d. ges. Sprachheilkunde, 1911.

inom vilket rösten i de flästa satser rör sig, är **Gis-ais**. Trakten omkring **G** beteckna vi såsom lågton, trakten omkring **ais** såsom högton, den i mitten belägna trakten, omkring **dis**, såsom medelton.

Akcent 1 i enstavigt ord.

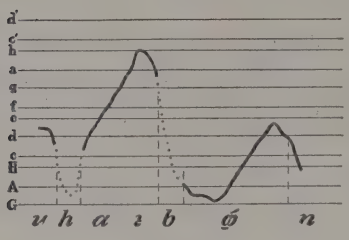

Fig. 1.

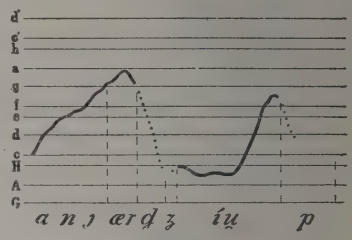

Fig. 2.

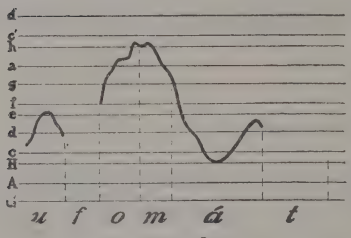

Fig. 3.

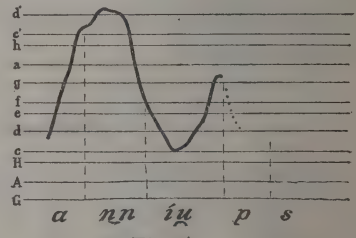

Fig. 4.

Det föreligger för denna akcentueringstyp 8 exempel. I samtliga dessa föregås det dynamiskt huvudbetonade ordet av en upptakt, bestående av 1—3 obetonade ord. Upptakten börjar vanligtvis på medeltonhöjd, alltså i trakten omkring **dis**, varefter tonen under upptaktens lopp tämligen jämnt stiger till högtonläge. Kort före upptaktens slut sker så en ombrytning i tonriktningen. Tonen stupar ner till sänkt medelton eller lågton, vilken nivå uppnås antingen redan vid början av den betonade vokalen (fig. 1 *bɔ̀n*, fig. 2 *ʤíuᵽ*) eller åtminstone före denna vokals mitt (fig. 3 *mȧ̀t*, fig. 4 *níuᵽs*). I sin första del — i genomsnitt något mindre än hälften — visar således den betonade vokalen antingen jämnt eller också fallande tonförlopp. Under vokalens andra del stiger däremot tonen jämnt, från lågton till medelton eller något därutöver, för att kort före vokalens slut återigän ändra riktningen till nedgående. Akutbetonad lång vokal i enstavigt ord visar alltså ett sammansatt tonförlopp: fallande eller jämnt + sti-

gande, varvid den stigande delen i genomsnitt något överväger med hänsyn till såväl tidslängden som intervallens storlek. Den i samtliga fall utpräglat skarpa gränsen mellan den fallande, resp. jämnt förlöpande, ock den stigande delen av tonkurvan tvingar oss att beteckna akcentformen som — från musikalisk synpunkt — cirkumflekterad. Ett tydligt sådant intryck hade man också vid åhörandet av ifrågavarande ord. Det må däremot lämnas därhän, om i sammanhang med denna musikaliska cirkumflexion även förefinns en dynamisk sådan, ehuru det visserligen förefaller mig, som om laryngalkurvorna för *bò̱n* ock *mò̱t* — kurvorna för *nǫ́ps*, *ʤǫ́up*, *skǫ́ut* erbjuda på grund av vokalkvantitetens ändring under diftongens lopp alltför stora svårigheter för en tolkning av intensitetsförhållandena — tyda på en ökning i intensiteten mot slutet av *ó̱* ock *á*.

Akcent 1 i tvåstavigt ord.

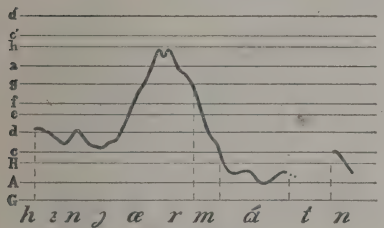

Fig. 5.

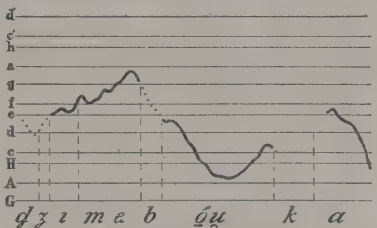

Fig. 6.

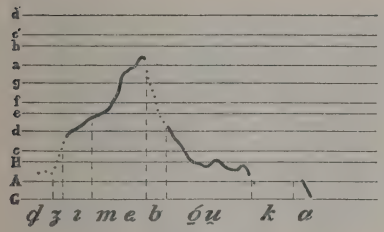

Fig. 7.

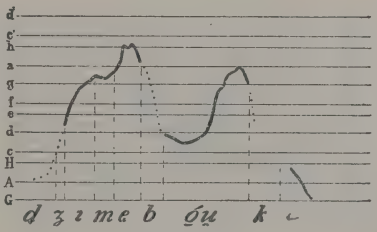

Fig. 8.

5 exempel, samtliga med tvåstavig upptakt.

Tonförloppet är här alldeles liknande det ovan skildrade. Inom upptakten (från ock med första upptaktsordets vokal) stiger tonen från medelton till högton. Kort före upptaktens slut ändrar sig tonrörelsens riktning, tonen faller från högtonhöjd

hastigt ner, så att den huvudbetonade stavelsens vokal börjar på eller under medeltonhöjd. Tonsänkningen fortgår ungefärligen till den betonade vokalens mitt, där lågtonsnivån uppnås. Liksom i det enstaviga ordet ändras nu tongångens riktning, tonen stiger, uppnår i början av slutstavelsens vokal ett höjdmaximum, liggande omkring medeltonhöjd, ock sjunker så igän ner till lågton. I *bo̱uka*, fig. 7, har tydligen satsavslutningstonen blivit övermäktig, tonen i slutstavelsens vokal stannar under den vid den föregående stavelsens slut uppnådda höjden. Fig. 8 representerar en variation av tongången, som sannolikt är förorsakad av särskilt livlig betoning av *bo̱uka* (stark motsatsbetoning: »giv mig inte pännan — giv mig boken!»). Tongången i sin helhet liknar även här den i fig. 5 ock 6, men tonstigningens maximum uppnås redan vid den huvudbetonade stavelsens slut.

Akcent 2 (gravcirkumflex) i »enstavigt» ord.

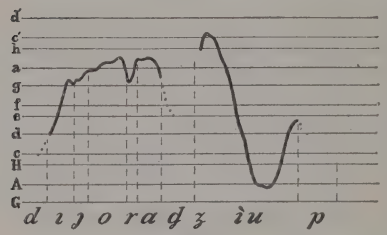

Fig. 9.

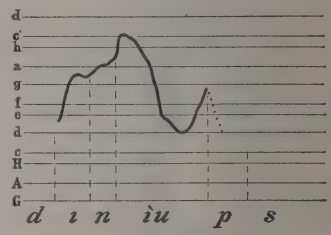

Fig. 10.

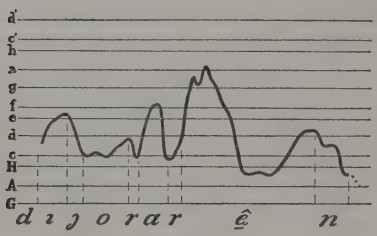

Fig. 11.

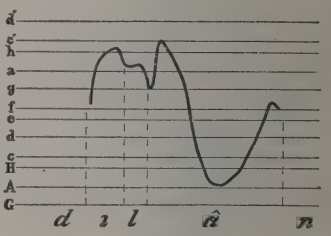

Fig. 12.

13 exempel, de flästa med 1- eller 3-stavig upptakt, fyra (*lo̱ut*) utan sådan.

Tonförhållandena vid upptakten likna på det hela taget dem vid upptakt framför akc. 1: tonen stiger från medel- till högton. Emellertid förefinns en tydlig tendens att giva tonstig-

ningen ett mindre omfång, jfr upptakten i *an nùps*, fig. 4, ock i *di nùps*, fig. 10 (samma förhållande i *an skéut* ock *di skèut*). Inom det huvudbetonade ordet visar tonen efter sonantens början en snabb stigning upp till en höjd, som i samtliga fall överstiger den vid upptaktens slut uppnådda. Från denna höjd, som vanligtvis ligger inom falsettröstens område, sker så en hastig sänkning till lågtonstrakten, mera sällan (som i *nùps*, fig. 10) endast till medeltonstrakten. Tonstigningens intervall uppgår vanligen till omkring en oktav ock överstiger denna icke sällan rätt betydligt (i *nùps*, fig. 10, fem, i *lôn*, fig. 12, sju ock en halv, i *gzùp*, fig. 9, åtta heltoner). Under sonantens senare del stiger så tonen igän, i de flästa fall till medeltonhöjd, i några fall överstigande denna med några toner, men aldrig nående till samma nivå som tonmaximum vid sonantens början.

Akcent 2 i tvåstavigt ord.

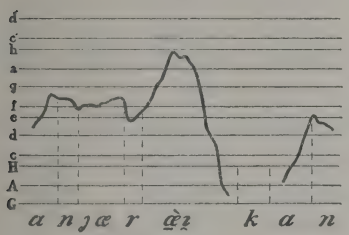

Fig. 13.

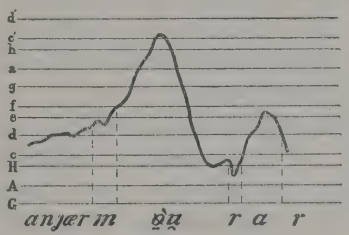

Fig. 14.

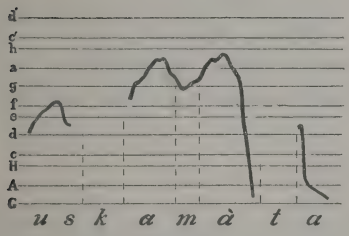

Fig. 15.

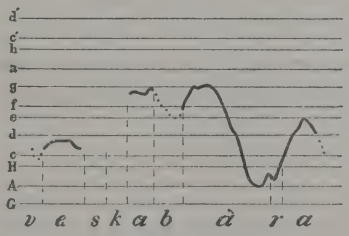

Fig. 16.

9 exempel, samtliga med tvåstavig upptakt.

Inom upptakten är vanligen stigande modulation, men hela tonkurvan är i de flästa fall förlagd till ett lägre tonområde, än förhållandet är vid upptakt framför akutbetonat tvåstavigt ord. Upptakten börjar vanligen mer eller mindre under

medeltonhöjd ock slutar med höjd medelton. Det jämna tonförloppet under *jæ* i *an jæ(r) rȩ̂ȩkan*, fig. 13, beror tydligen på att *an* i detta fall har något starkare betonats än *jæ*.

Tonrörelsen i det gravbetonade tvåstaviga ordet visar i det hela samma konfiguration som i det gravbetonade »enstaviga» ordet. Tonen höjer sig i samtliga fall under den huvudbetonade stavelsens vokal till högton, vanligen högre delen av högtonsområdet — varvid tidsutdräkten för denna stigande del är något större än i gravakcentuerat »enstavigt» ord — ock sjunker så hastigt ner till lågtonsområdet, som uppnås vid eller också kort före slutet av första stavelsen. I det senare fallet (*mȍ̂urar*, fig. 14, *bȁ̂ra*, fig. 16) kan tonen redan under stavelsens allra sista del långsamt stiga — en antydan till musikalisk »tvåspetsig» akcent (samgående med dynamisk tvåspetsighet?). Inom slutstavelsens vokal stiger tonen från lågton upp till medeltonhöjd eller något därutöver, stannar således även här alltid betydligt under nivån för första stavelsens tonhöjdsmaximum.

Sammanfatta vi resultaten av undersökningen, så kunna de två akcentueringsarterna till sin musikaliska sida karakteriseras på följande sätt:

I akutbetonad takt hålles taktens första del på lågton eller får från medel- till lågton fallande modulation; under taktens senare del stiger tonen jämnt till medeltonhöjd: _/ eller \/.

I gravbetonad takt höjes tonen vid taktens början till högton, sänkes därefter till lågton ock höjes under taktens senare del igän till (något över) medeltonhöjd: /\/.

Upptakt får stigande modulation, dock så att hela upptaktens tonläge förskjutes uppåt framför akutbetonad takt, som i sin början strävar mot lågton, däremot förskjutes nedåt framför gravbetonad takt, som i sin början strävar mot högton.»

§ 5. Den exspiratoriska akcentens inflytande på ljudutvecklingen.

Under arbetet med avhandlingen har det mer än en gång framstått för mig, som om man hade att söka orsaken till diftongbildningen ock den för ord med jämviktsakcent säregna utvecklingen av språkljuden samt även till andra egenheter i

fråga om ljudutvecklingen däruti, att en förskjutning med hänsyn till graden av tryckstyrka, ofta även platsen för akcenten i orden, ägt rum.

Vägledande för mig vid studiet av de företeelser, jag här önskade behandla, ha varit Am. B. Larsens »Lydlæren i den solørske dialekt», Hesselmans »Skiss över nysvensk kvantitetsutveckling» (SoS. I) ock »Stavelseförlängning och vokalkvalitet» samt i särskild grad Geijers i SoS. 1921 publicerade studie »Öppna och slutna vokaler» jämte densammes avhandling om »Tilljämningens ock apokopens utbredningsvägar» (Sv. landsm.).

Jag är väl medveten om att jag i nedan följande granskning använt ett kanske alltför subjektivt betraktelsesätt; men oaktat detta ock ehuru resultaten bli hypotetiska, har jag här velat taga med mina spekulationer rörande ljudutvecklingens i dialekten beroende av den exspiratoriska akcenten, eftersom jag tyckt mig finna, att jag, med den aspekt jag så kommit att anlägga på förhållandena, fått en klarare sikt rörande åtskilliga problem. Jag nödgas också gå något på sidan om den gängse tärminologien — jag åsyftar här närmast tärmerna öppna ock slutna vokaler. Det är H. Geijers ovan nämnda arbete »Öppna och slutna vokaler» som föranlett mig till närmare iakttagelser rörande dels den rent fysiologiska inställningen av talorganen vid olika grad av exspiratorisk akcent, dels användbarheten för mig i nedan följande studie över nkm. av tärmerna öppen ock sluten om vokalerna. Geijer yttrar a. a. s. 181: »I vokalernas egenskaper såsom öppna[1] finner jag ej någon anknytning för ett betraktelsesätt, som i förlängning söker orsaken till ett öppnare vokaluttal. Kan måhända snarare den fonetiska karakteren av egenskapen »öppen» erbjuda anknytningspunkter för

[1]) Geijer a. a. s. 177 f. karakteriserar egenskapen öppen hos en vokal så: uttal med vid öppning av talorganen, med ospändhet samt kort kvantitet; egenskapen sluten däremot »innesluter en kombination av egenskaperna uttalad med trång öppning av talorganen, med spändhet, med lång kvantitet». Egenskapen öppen visar sig därjämte »vara förenad med tendens till förskjutning från mera utpräglat främre eller bakre placering till mindre utpräglad placering, egenskapen sluten tvärtom med tendens till mera utpräglat främre eller bakre placering». — Dessa egenskapskombinationer betecknas emellertid omedelbart av förf. som »ingalunda oupplösliga» (jfr a. a. s. 178 f.).

sökande av vokalöppningens betingelser däri, att öppenheten ökas under inflytande av en ökad exspirationsström, som kanske koncentreras på vokalen eller på någon del av vokalen ock som i röstbanden möter en öppnare hållning? Kan det finnas något sådant förhållande mellan vokalöppning å ena sidan ock å andra sidan luftfylld (eller »extensiv»), luftfattig (eller »intensiv») stämma, att det senare slaget stämma gynnar slutnare vokaluttal, det förra slaget stämma gynnar öppnare vokaluttal? Vad särskilt beträffar öppningen i kortstaviga ord, är på många håll sammanhanget mellan kortstavighetens upplösning ock vokalöppningen iakttagbart, men vilken är innebörden i detta sammanhang? Består öppningens orsak hos de kortstaviga orden ej i förlängning i ock för sig, så består kanske ej häller kortstavighetens upplösning endast ock allenast i förlängning, utan kan tillika innefatta en akcentändring, som kanske är det primära?»

Med utgångspunkt från ovan citerade resonemang kom jag vid granskningen av förhållandena i nkm. till den uppfattningen, att akcentändringen är den primära orsaken till förskjutning av språkljudens halt samt till förlängning; men jag finner, att jag vid betecknande av arten av förskjutning hos vokalerna behöver andra tärmer än de hittils vanliga, »öppning» ock »slutning», då jag nämligen önskar ange, att en starkare exspiratorisk akcent framkallar starkare anspänning hos muskler, som äro värksamma vid artikulationen, samt större mun- eller käköppning, medan däremot en svagare exspiratorisk akcent kommer hela artikulationsapparaten att anta en slappare inställning, med minskning av käk- ock munöppningen. Jämför Geijers tidigare anförda definition: egenskapen öppen = uttal med vid öppning av talorganen, med ospändhet — — —; egenskapen sluten = uttal med trång öppning av talorganen, med spändhet — — —. Jag menar alltså, att ett »öppnare» vokaluttal förbindes med spändhet hos talorganen, ett »slutnare» vokaluttal med slapp hållning hos talorganen. Den förra företeelsen föranledes av ock är förenad med stark eller tämligen stark exspiratorisk akcent, den senare företeelsen föranledes av ock är förenad med svag eller tämligen svag exspiratorisk akcent. Med den starkare tryckstyrkan

följer gärna längd hos stavelsen, medan svagare tryckstyrka bevarar kortstavigheten eller framkallar sådan[1].

Endast om jag får anlägga detta betraktelsesätt, tycker jag mig se någon konsekvens i den utveckling av språkljuden, som ordmaterialet i min dialekt givit mig anledning att studera. Jag anser mig också finna stöd för min uppfattning i Geijers ovan citerade intressanta arbete. S. 179 f. anmärker han rörande jämviktsakcentens upplösning: »För stamstavelsens vidkommande innebär det, att genom akcenttillbakadragning något av den

[1]) Då jag först sent blivit i tillfälle taga del av E. A. Meyers båda arbeten »Untersuchungen über lautbildung (i Die neueren Spr. 1910, Viëtor Festschrift) ock »Das problem der vokalspannung (i Die neueren Spr. 1913, bd XXI), vill jag här anmärka, att jag tycker mig finna, att de rön, lektor Meyer gjort vid sina experiment, ej stå i strid med de konkreta iakttagelser rörande ljudbildningen, som jag ovan skisserat. Enligt Meyer kännetecknas de tryckstarka spända vokalerna av en betydande röstbandsprässning ock sparsam förbrukning av utandningsluften, de ospända av en slapp hållning hos röstbanden ock ett rikligare utströmmande av utandningsluften. Vad min dialekt beträffar, tycker jag mig kunna konstatera, vid iakttagelse av mitt eget uttal, att vid de spända, tryckstarka vokalerna äger rum en stark stämbandsprässning (så vitt jag kan finna, förbunden med en samtidig stramning i bålens andningsmuskulatur, särskilt mellangärdet), med ty åtföljande tendens till sänkning av struphuvudet nedåt — detta åtminstone för de bakre vokalerna — ock som en reflex härav anspänning av talorganens muskler i ock omkring munhålan. Så åstadkommes vid bildning av de bakre vokalerna en koncentrering av muskelspänningen företrädesvis till gomseglet ock de bakåt i munnen liggande muskelpartierna — vid *a* dock även en ganska intensiv anspänning av läpparnas muskler, vid bildande av främre vokaler som *i*, *e* en viss koncentration av muskelspänningen i läpparna ock främre delen av tungan. Men karakteristiskt för de tryckstarka vokalerna till skillnad från de trycksvaga tycker jag är det relativt större avståndet mellan käkhalvorna. Detta, att käkvinkeln ökas, märkes tydligast i fråga om de bakre vokalerna; i fråga om de främre vokalerna gäller, att vid sidan av den tämligen ringa ökningen av käkvinkeln förefinnes en genom muskelspänningen åstadkommen dragning av underläppen nedåt jämte delabialisering. I uttalet av ospända vokaler föranleder själva slappheten i talorganens muskulatur utan vidare ett visst sammanfall av käkarna. Att vid starkare exspiratoriskt tryck, beledsagat av muskelspänning i de artikulerande organen, en viss ekonomisering med utandningsluften skall äga rum, synes mig naturligt, då ju anspänningen av särskilt röstbanden måste värka hämmande på luftavflödet; däremot måste en slapp hållning hos talapparaten lemna passagen för luftströmmen mera ohämmad.

akcentstyrka, som under jämviktsakcent fallit på ändelsen, kommer att falla på stamstavelsens vokal. Denna vokal torde redan på förhand ha varit så till vida öppen, som man antagligen uttalat lĭva med ɛ, ej med i — — —. Under inflytande av akcenttillbakadragningen synas nu stamstavelsernas öppna vokaler ha blivit ännu öppnare ock i stor utsträckning glidit över i andra vokalklasser: ɛ → a, ä o. s. v. På de allra flästa håll äro de sålunda öppnade vokalerna dessutom förlängda. Kan en dylik vokalöppning bero på att vokalens akcentstyrka ökas? Ökad akcentstyrka ock ävenså ökad längd kunde annars synas snarare ägnad att befordra utveckling i mot öppning motsatt riktning. Ofta finner man ju också att, såsom i det föregående antytts, slutning ägt rum hos gamla korta öppna vokaler, som nu äro långa ock starktoniga: ă → a, kort ä → e, ŏ → o etc. Längd ock stark akcent äro gärna förenade, ock långa vokaler ha av gammalt varit företrädesvis slutna, korta däremot av gammalt företrädesvis öppna. Det är emellertid otvivelaktigt, att ökad akcentstyrka kan i nutida dialekter påverka korta vokaler i sådan rikning, att de bli öppnare.»

Just så är det att akcentstyrkan gör vokalerna »öppnare», i det den tvingar talorganen till en öppnare, men också mer spänd hållning. Men härvid utgöra de långa vokalerna intet undantag — enligt min syn på saken. Ty a uttalas med vidare käköppning än ett ä (= a eller a), ett e med starkare delabialisering än ä, ock läpparnas spända hållning vid uttal av e tvingar dem mer ifrån varandra, varjämte, som jag tror, avståndet mellan tandraderna blir något större än vid ett — åtminstone relativt ospänt — ä. Likaledes kräver ett kort o mindre av käköppning samt mindre av avstånd mellan läpparna ock mellan tungan ock gommen än o.

Jag har måst söka finna tärmer för att beteckna den procedur, som jag antager att den starka akcenten framkallar, liksom ock den, som äger rum vid svag eller relativt svag tryckstyrka, då jag, som ovan nämnts, ej med fördel kan begagna tärmerna »öppning», »slutning» (resp. »öppen», »sluten») av vokalerna, med den innebörd dessa ha enligt den förut efter Geijer angivna definitionen. För att beteckna, att en vokal övergår till att uttalas med större öppning mellan käkhalvorna, resp. läpparna ock överhuvud taget med mer spänd artikulation till

följd av starkare tryckstyrka, har jag tänkt, att jag lämpligast kunde begagna mig av tärmen höjning. Därmed avser jag alltså en sådan förändring som t. ex. ā → o̯, ō → o̯u̯, ū → o̯a̯, ȳ → o̯ø̯, ī → æ̯i̯ eller ă → a̯, ŏ → a, ŭ (slutet) → o̯u̯, ў → o̯ och o̯y, ĭ → a̯i̯. Den motsatta företeelsen, eller att en vokal övergår till att uttalas med mindre grad av mun- eller käköppning samt ospänd hållning hos talorganen till följd av svagare tryckstyrka, har jag benämnt sänkning. Jag beklagar, att jag därmed usurperar en tärm, som av Am. B. Larsen använts i »Lydlæren i den solørske dialekt» (s. 93) med annan innebörd[1]. Vid sänkning komma de artikulerande organen att tendera till ett visst viloläge, eftersom ju den ringare prässningen vid svag exspiratorisk akcent ej tvingar till den spända och strama hållning hos röstbanden, gomseglet, tungan, kinderna och läpparna, som en stark exspiratorisk akcent framkallar. Men resultatet av sänkningen måste då bli, att främre vokaler komma att flyttas något bakåt vid artikulation till ett visst »indifferensläge», bakre vokaler däremot något framåt emot samma indifferensläge, vilket jag tror bör förläggas ungefär vid det läge, tungan intar vid ospänt uttal av a. Nära ekvivalenta bli då givetvis æ och ɐ (ospända). Noreen V. spr. I, s. 377, kännetecknar indifferensläget som den ställning, talorganen intaga, då de befinna sig i vila; han tyckes emellertid mena, att käkvinkeln därvid skulle vara »abnormt stor», ty vid indifferensläget uppstår ett språkljud ɒ, en delabialiserad, låg och slapp vokal, »bildad med abnormt stor käkvinkel» (V. spr., s. 515). Av vad jag tidigare anfört rörande min uppfattning om talorganens ställning vid viloläge, framgår, att jag ingalunda menar, att detta är förhanden vid »abnormt stor käkvinkel», utan tvärtom då käkarna, på grund av att ingen eller endast obetydlig anspänning hos talorganens muskler förefinnes, falla samman.

[1]) Larsen anger visserligen, att »sænkning» är en tärm som av honom nyttjats »i modsætning til vokalernes åbning»; men han menar, att »sænkning» är vad som inträffat, »når oldn. korte vokaler, som står f. eks. foran lange, stemmeløse eksplosiver og således aldrig kan have været forlængede, har undergået sin forandring, nemlig den at o bliver til å (ståkk), u → o (opp), ø → ö (sött), y → ø (støkt), e → æ (sækk), i → e (stekke)».

När talorganen befinna sig i relativt viloläge, komma läpparna, som fallet är vid bildandet av ett ospänt *a*, ej att förskjutas framåt eller åt sidorna.

»Sänkning» ock »höjning» få alltså, ehuru betingade av olika orsaker, ungefär samma resultat, när det gäller främre vokaler: dessa bli mer »öppna». Men vid sänkning bli vokalerna öppna ock slappa, vid höjning öppna ock spända, vartill kommer att höjning i regel är förbunden med ökning av stavelsekvantiteten. Sänkning skulle föranleda exempelvis övergång *ă* → *o*, *ŏ* → *o*, *ĭ* → *a*.

Det är emellertid tydligt, att närstående konsonanter kunna förskjuta vokalkvaliteten i ej ringa grad, liksom att i ord med sänkning tilljämningstendenser framträda som en följd just av den relativt svaga tryckstyrkan. Tilljämning tyckes mig nämligen värka på sådant sätt, att en relativt trycksvag vokals artikulationsläge flyttas närmare en närstående tryckstark vokals artikulationsläge, varigenom uttalslättnad vinnes.

Jag övergår så till att med en del exempel ur nkm. belysa mina här ovan angivna »ljudlagar». Därvid behandlar jag först ljudövergångarna i tryckstarka stavelser ock underförstår då, att dessa övergångar ägt rum på grund av ökning av den exspiratoriska akcenten, samtidigt med att det skett en viss tillbakaflyttning av densamma, åtminstone i ord med mer än en stavelse.

A. Förändringar på grund av höjning.

1. De långa vokalernas utveckling.

Äldre **ā** → *ɷ̄*: fsv. **bāter** → nkm. *bɷ̄t*; fsv. **krāka** → nkm. *krɷ̄k*.

Även i enstaviga ord av typen *bɷ̄t* finnes vid särskilt tryckstark användning av dem en tendens till diftongering[1]. Denna jämte andra iakttagelser ha fört mig till den uppfattningen, att *bɷ̄t* haft ett stadium *'bɷ̄ɑ̯t*[2], liksom ord av typen

[1]) Jfr Meyers exp.-fon. undersökningar, ordet *mɑ̄t* (s. 14 f.).

[2]) Enligt uppgift av seminarieeleven Karl Johansson från Tjärnvattnet, Burträsk, heter det där *bɷ̄ɑ̯t* 'båt'. Jfr nedan Lindgrens uppgift.

krœk passerat stadiet *'krœak(a)*. Jfr nedan diftongeringen av äldre ō, ū m. fl. En intressant jämförelse kan här göras med rånemålet, som vid sidan av varandra har formerna *tɑm* 'tam' ock *tɑ̯ɑm*.

Äldre ā övergår till *ɑ̯* i andra norrl. dialekter, med undantag av pitemålet, där det blir *ɑ*. I Burträsk, Västerbotten, företrädes det av *ɑ̯* (enligt Lindgrens uppgift i »Burträskmålet»), men i Degerfors av *ɑ*. Jag vill här till den diskussion, som förts rörande utvecklingen av gammalt långt ā, foga följande gissning. Om man antar, att utgångspunkten varit ett ā uttalat ungefär som *ɑ̯* — mer eller mindre tillbakaskjutet — men med en viss mindre grad av labialisering, så kan man tänka sig två olika linjer för dess utveckling: 1) ett jämförelsevis långt bakåt liggande, svagt labialiserat *ɑ̯* har vid akcentförstärkning höjts till ett *ɒ̯* (i Morjärv snarare *ɵ*), som i vissa dialekter gått vidare till *o̯*; 2) ett något längre framåt förskjutet *ɑ̯*, med motsvarande högre grad av tendens till labialisering, har vid höjning utvecklats till *ɑ*, i det muskelspänningen vid akcentförstärkningen företrädesvis koncentrerats i läpparna.

Äldre ō → *o̯u̯* : fsv. **bōk** → nkm. *bo̯u̯k*; fsv. **blōma** → nkm. *blo̯u̯m* f.

I Luleå ock Råneå jämte närmast angränsande trakter av Töre socken (Törböle) motsvaras dift. *o̯u̯* av *ɑ̯u̯*. Här har alltså utvecklingen gått längre, än vad fallet blivit i nkm. Överkalixmålet har *o̯u̯* (l. *o̯o̯*). Pitemålet visar en mot lulem. ock rånem. rakt motsatt utveckling, i det att det har övergång till *ɑ̯o̯*[1] Vid diftongeringen har i pitem. o-ljudet blivit mindre tillbakaskjutet än i lulem. ock rånem., ock diftongen har därför vid akcentförstärkning övergått till *ɑ̯o̯* i stället för till *'ɒ̯u̯* → *ɑ̯u̯*.

Äldre ū → *ʉ̯u̯*: fsv. **hūs** → *hʉ̯u̯s*, fsv. **lūka** → *lʉ̯u̯k* f. 'lucka'. Samma utveckling äger rum av ū ← iū efter *r* ock postkonsonantiskt *l*; det heter alltså *rʉ̯u̯k* v. 'ryka', *brʉ̯u̯t* v. 'bryta', *flʲʉ̯u̯* v. 'flyga'.

Övriga mig bekanta norrl. dialekter ha *ɶ̯u̯* för nkm. *o̯u̯*, en variation som torde ha uppstått genom ytterligare grad av höjning; uttalet *ɶ̯u̯* kräver större mått på käkvinkeln, än vad *o̯u̯* gör.

Äldre ȳ → *ʏ̯y̯*: fsv. **hȳsa** → *hʏ̯y̯s*; fsv. **bȳta** → *bʏ̯y̯t*.

---

[1]) Enligt meddelande av fil. mag. Karl Johansson.

Äldre ī → *æ̨ɪ*: fsv. **bīta** → *bæ̨ɪt*; fsv. **rīker** → *ræ̨ɪk*. I Morjärv har jag funnit diftongen något mer sluten än i socknens mera centrala delar.

När man i ord som *kloṷmp* 'klump', *joṷg* 'ljung', *rôṷgk* 'runka', *hoṷnd* 'hund', *hôʏṷnd* 'hynda', *ʏṷgar* 'yngre', *méɪ̯ndar* 'mindre', *véɪ̯ntar* 'vinter' har diftongerna *oṷ*, *ɔṷ*, *ʏṷ*, *æɪ̯* korta, så måste detta bero på att de, utvecklade ur en vokal som varit lång före nasal + kons.[1], sedan i likhet med andra vokaler förkortats före konsonantgrupp.

De gamla diftongerna iu och au ha i nkm. bibehållits som ett slags svävande diftonger; åtminstone gäller detta, när de förekomma i ord med grav akcent. Kvantiteten växlar från hellång till kort; det sistnämnda är det vanliga hos ord med akut akcent[2]. Endast i ord med akut akcent har jag betecknat den senare komponenten i diftongen som konsonantisk. Ord däremot med grav akcent, av typen *sʃʂìut*, *skæ̀ut*, har jag tecknat som tvåstaviga och uttalar dem också som sådana, ehuruväl med någon övervikt för den första vokalen.

Diftongen iu blir i nkm. *ɪṷ* (~ *ɪṷ*) eller *ʏṷ* (~ *ʏṷ*), dock ej efter *r* och postkonsonantiskt *l*, där den representeras av *ɔṷ*, som måste vara utvecklat ur äldre ū. Ex. *bìu* 'bjuda', *nìus* 'nysa', *bɪṷ* pres. sg. 'bjuder', *nɪṷs* pres. sg. 'nyser', *lɪṷs* n. 'ljus', *ʤìup* adj. pl. 'djupa' (men *rôṷk* 'ryka', *krôṷp* 'krypa', *flʲôṷ* 'flyga').

Diftongen au blir i nkm. *æṷ* eller *æu*. Ex. *bæṷ* pret. sg. 'bjöd', *bæ̀u* pret. plur. 'bjödo' (även *bùro*), *dæṷ* (fvn. **daufr**) 'slapp, slö' (men *dø* 'död'), *træṷ* (fvn. **trauðr**) 'trög', *blʲæ̀ut* adj. pl. 'blöta'.

Av exemplen framgår, att ord med apokope av ändelsens vokal ha grav akcent och att hela skillnaden mellan sg. och pl. består däri, att sg. har akut akcent (*træṷ* 'trög', *lɪṷt* 'bör, måste'), pl. grav akcent med ty åtföljande tvåstavighet jämte apokope (*træ̀u* 'tröga', *lɪ̀ut* 'böra, måste'). Men vid starkare betoning kan även singularis av värben anta grav akcent, t. ex. *on lɪ̀ut* (~ *lɪ̀ṷt* och *lɪ̀ut*) 'han måste')[3]. Att dömma av detta skulle

[1]) Jfr Widm. Vesterb:s landskapsmål 1863, s. 13: »En högst märklig egenhet i den nordligare Vesterbottniskan är förkärleken för långa självljud framför **nd**, **nt**, **ng** och **ngk**.»

[2]) Jfr § 3, anm. om kvantiteten i nkm.

[3]) Jfr Meyers experimentalfonetiska undersökning s. 12 och 16.

man få betrakta den grava akcenten som exponent, i sin mån, för starkare exspiratorisk akcent. Men även kvantitetsförhållandena bli en reflex av tryckstyrkan, ty ju starkare det exspiratoriska trycket blir, desto större blir benägenheten att förlänga stavelsens sonant. När ett ord med sedan gammalt svävande diftong uttalas emfatiskt, blir det första stadiet, att diftongen delar upp sig i två tydligt åtskilda sonanter: ordet blir tvåstavigt ock antar grav akcent, vilket allt gör, att utandningsluften tages i anspråk för en mer krävande ock sammansatt artikulation, än om det gällt att uttala — med akut akcent — en diftong, d. v. s. en sonant med följande konsonant. Det andra stadiet, när tryckstyrkan ytterligare ökas, är att längd på den första sonanten tillkommer. Resultatet av den exspiratoriska akcentens stegring tyckes, beträffande de gamla svävande diftongerna, ha blivit en tendens att dela upp dessa i två skilda sonanter med därefter småningom uppkommande övervikt för den första sonanten. Vid bibehållen akut akcent blir den svävande diftongen nära att likställa med en vanlig fallande diftong. Efter *r* ock postkonsonantiskt *l* har den svävande diftongen iu utvecklats till en dift. *i̯u*, vars sonant förlängts — medan *i̯* fallit — ock därefter, som andra äldre långa vokaler, i dialekten brutits till en fallande diftong.

Kvaliteten hos de gamla diftongerna har eljest icke ändrats väsentligt. Diftongen au har dock gått något längre härvidlag än iu, i det den övergått till *æ̯u* (~ *æu*). Här har ett äldre **ă** höjts till *æ*. Det finnes anledning antaga, att detta **ă** varit ett främre, delabialiserat sådant, ty ett **ă** av dylik kvalitet bör vid höjning på grund av akcentförstärkning övergå till *æ*, medan ett **ă** med artikulationsläget något mer bakåt vid höjning bör gå till *a̯* (~ *a̯*), såsom också skett i ord av typen *ta̯k* 'tak', *ma̯t* 'mat' (jfr nedan s. 31).

Äldre **ē**, **ǣ**, **ō** motsvaras i nkm. i regel av resp. *e̯* (~ *e̯*), *o̯*. I de trakter av dialektområdet, som gränsa till Råneå, tyckes det långa **ō** ha fått ett »öppnare» uttal, som jag i mina primäranteckningar från Törböle betecknat än med *o̯*, än med *ǫ̯*. Ex. samn. **fē** → *fe̯*; samn. **fræ** → *fræ̯*; fsv. **bēn** (fvn. **bein**) → *be̯n*; fsv. **hōra** (fvn. **heyra**) → *hǫ̯r*; fsv. **mōta** → *mǫ̯t*.

Under förutsättning av *a̯* (~ *e̯*) i ord av typen *be̯n*, *ste̯n* utgår från en gammal diftong **ai**, måste utvecklingen av denna diftong ha varit den, att **ai** först höjts till *'æ̯i*; men ett *æ̯i* kan

vid en ytterligare akcentförstärkning, som vållar en sådan anspänning av muskulaturen i läpparna, att delabialisering inträder, ha övergått till *aɪ̯* ~ *eɪ̯*. De båda komponenterna i diftongen ha då kommit att få ett så pass likartat ljudvärde, att kontraktion sedan ägt rum. På grund av en liknande samstämmighet mellan ljuden i den äldre diftongen **ey** har ɑ i t. ex. *hɑ̊r* uppstått.

Som redan förut angivits, kunna närstående ljud förskjuta vokalernas kvalitet. Sålunda komma palatala frikativor att prässa artikulationen framåt i munnen, vadan efter affrikatorna *ʃʂ* ock *ɖʐ* ett äldre **ø̄** blir *y̱*, ett äldre **ǣ** → *ɪ̯*. Exempel äro *ɖʐɧ̊* 'göda', *ʃʂɧ̊p* 'köpa', *ɖʐɪ̊t* 'vakta' (fsv. **gǣta**), *ʃʂɪ̊n* 'tjäna'. I *ɧ̊* (← *'ȯ̊ʐa* ← fsv. **ø̄ga**) är det den palatala frikativan som föranlett förskjutningen **ø̄** → *y̱*, varjämte den likaledes förhindrat övergången *y̱* → *ʊy̱*. Trots att i de ovan angivna exemplen ett äldre **ø̄** eller **ǣ** komma att motsvaras av spetsigare vokaler, kan likväl höjning sägas ha ägt rum, så till vida som den starka exspiratoriska akcenten vid uttal av här ifrågavarande frikativor + efterföljande vok. framtvingar större anspänning av särskilt musklerna i ock omkring läpparna ock en därav följande förstoring av själva munöppningen, i jämförelse med vad denna var vid mindre »expressivt» uttal av **ǣ**, **ø̄** resp. (jfr s. 21 noten).

2. De korta vokalernas utveckling i långstaviga ord.

Det är endast äldre — ock antagligen slutet — **ĭ**, **ŭ** ock **y̆** som diftongeras. Ett äldre **y̆** av öppnare kvalitet höjes nämligen omedelbart till *ʊ*: fsv. **hyrn** → nkm. *hʊɳ*, fsv. **lyfta** → nkm. *lʊ̊ft*. Man får genom diftongeringen former som *mɑ̊ɪ̯st* 'mista', *lɑɪ̯st* 'list', *lʊʊ̯st* 'lust', *rʊ̊ʊ̯sk* f. 'ruska', *mʊ̊yʂ* 'mössa', *rʊyg* 'rygg'. De övergångar, som inträffa, äro alltså: **ĭ** → *ɑɪ̯*, **y̆** → *ʊʊ̯*, **y** → *ʊy̱*. Under trycket av starkare exspiratorisk akcent måste de spetsiga vokalerna brytas, varvid den första komponenten i diftongen höjdes.

Även övriga vokaler stående i rotstavelsen »brytas» i samband med att ändelsens vokal apokoperas, men någon egentlig diftong uppstår därvid ej, ehuruväl man kan märka en tydlig uppdelning av vokalen i två hälfter, av vilka den senare är mer sluten än den förra. Jag anför som exempel *lɑ̊st* 'lasta', *rɑ̊ɳs* 'ränsa', *frɑ̊st* 'försöka, fresta', *grɛ̊ft* 'gräva, krafsa', *lɑ̊t*

'lätta', *rât̩* 'rätta', *trâs̩* 'trotsa, retas', *ærv* 'ärva', *ʃʂêɬk* 'kälke', *trôst* 'trösta', *mjôɬk* 'mjölka', *stʂêɳ* 'stjärna'. Som av exemplen framgår, motsvaras äldre ĕ ock æ̆ av *a*. Före *r*, *ɬ*, *ɳ* får vokalen dock ett öppnare (men spänt) uttal, här betecknat *æ*. Detsamma gäller nog i själva värket i viss mån även om *o* före *r*, *ɬ*, *ɳ*. Jag har dock ej ansett det nödvändigt att införa olika tecken för dessa olika ö-ljud.

Utvecklingen av äldre ă ger emellertid anledning till en del speciella iakttagelser. Man torde kunna gå ut ifrån att ă — som i regel fallet blir med övriga vokaler — vid höjning kommer att få ett bakre artikulationsläge än förut, då en starkare exspiratorisk akcent ju skulle föranleda, att ă uttalas med större käkvinkel, än vad tidigare vid en något svagare exspiratorisk akcent blev fallet. Tonvikten har förlagts företrädesvis till ordets början, vilket i sin tur blivit anledningen till apokope av de trycksvaga slutstavelserna. Särskilt vid inträdande diftongering märker man, som nämnt, att den första komponenten i diftongen har ett bakre läge än den senare. När nu ett äldre ă höjdes, borde det ha övergått från exempelvis ett uttal *a* till *ɑ* (eller *ɑ*). Om emellertid ett k eller g föregick ă, hindrades den »normala» förskjutningen bakåt, ock det måste ha uppstått former som **kæ̀ast* 'kasta', **gæ̀aɳ* 'galen', **skæ̀arp* 'skarp'[1]. En övergång av *æ* i ställning mellan *k* eller *g* ock ett följande *a* till *ɐ* eller *ɔ* blev nästa stadium, allt föranlett av ökning av det exspiratoriska trycket, ock man kom så över till de nu i nkm. levande formerna *kjâst*, *gjâɳ*, *skjarp* (*a* efter *j* har ett tämligen framskjutet artikulationsläge).

Förlängning av äldre ă, ŭ ock æ̆ har ägt rum före mb, nd, ng[2], i samband med att nasalen reducerats till svag nasal biton, som förlägges liksom mellan vokalen ock den följande explosivan. Ex. *laᵭ* 'lam', *haᵭ* 'hand', *laᵭk* 'lång', *bɨᵭa* 'bundit', *hɨᵭt* 'hända'.

Då eljest ett förlängt ă i nkm. blir *ɑ*, förefaller det, som om kombinationen nasal + explosiva efter vokalen skulle ha för-

[1]) Jfr att det i rånem. heter *kàast*, *gàaɳ*, *skàarp*, men även *bàaᵭ'* backe', *vàaᵭ* 'vårta', *làak* 'lång'.

[2]) Jfr om difft. *oɯ*, *øɯ*, *øɣ*, *æɪ* ← resp. ŏ, ŭ, ў, ĭ före nasal + explosiva s. 29.

anlett dennas något främre läge. Man styrkes i den uppfattningen, om man observerar utvecklingen av äldre æ̈ i *hʲ̊t* 'hända', *ʲ̊t* 'ände' m. fl. dylika ord med æ̈ före ett nd, som i nkm. reducerats till ˌ*t*.

Man kan här jämföra utvecklingen ng → ˌ*k*, mb → ˌ*p*. Den forna median blir efter nasalens reduktion perspirerad explosiva. Måhända har expirationsströmmens starka koncentration, för att efter det nasala biljudet en explosiva — till att börja med blott en media — skulle artikuleras, åstadkommit en motsvarande rätt spänd inställning av tungan, resp. läpparna, varvid vokalen kommit att förskjutas emot platsen för kontakten, där explosivan bildas. Tack vare styrkan av den exspiratoriska akcenten ock den därmed följande anspänningen i de artikulerande organen övergå lösningsljuden till rätt kraftigt perspirerade explosivor.

Parallell torde utvecklingen vara av äldre æ̈ (fvn. ǣ) ock ă före ursprungligt ld samt, beträffande ă, före långt l (ock *l̥* + *t* eller *d*). Äldre æ̈ ger *ɛ̥* i *ɛ̥l* 'eld', *kvɛ̥l* 'kväll', äldre ă → *a̰* i *ka̰l* 'kall', *fa̰l* 'fålla' m. fl. ord med urspr. ld, eljest blir det *a* (~ *a̰* eller t. o. m. någon gång *a̰*), t. ex. *al̥* (~ *a̰l* ock *a̰l*) 'all, hel', *àl̥dalas* 'alldeles', *halt* 'halt', *àl̥tɪ* 'alltid'.

I position förkortas *a̰*, så t. ex. i *kal̥t* n. 'kallt'. Det har förefallit mig, som om man bör sammanställa de här ovan angivna speciella ljudövergångarna med det sakförhållandet, att kontakten vid producerandet av det dorsogingivala ljud *l*, som det här är fråga om, måste ha ställt in de artikulerande talorganen så, att en förskjutning av den före *l* stående vokalen blev alldeles naturlig ock given, ock denna förskjutning måste bli mer utpräglad, ju kraftigare den exspiratoriska akcenten togs till. Efter lång vokal + l kunde d knappast bibehålla sig, eftersom vid ett relativt spänt uttal av den långa vokalen + det efterföljande l det mästa av utandningsströmmen förbrukats. Ett d, som producerades efter l i nyssnämnda ställning skulle krävt en så pass kraftig utandningsstöt, att d sannolikt därvid hade måst övergå till ett t. Jfr hurusom i ökm. ett ursprungligt *t* uppstått efter *l̥* i *ʤevalt̥n* 'djävulen'.

Äldre æ̈ har före kakuminalt l + labial kons. omvandlats till ett ø, alltså till ett slutnare ljud. Även här torde det vara påverkan från närstående ljud som värkat förskjutningen. Som

exempel må anföras *jôlp* 'jälpa', *stôlp* 'stjälpa' (fvn. **stelpa**), *wôlv* 'välva' (fvn. **hvelfa**), *wɑlp* 'valp' (fsv. **hwælper**).

3. De korta vokalernas utveckling i kortstaviga ord av typen tăk, bĭt etc.

I tryckstark sluten stavelse förlänges äldre ă ock övergår — höjes — till *ɑ̣*: fsv. **tăk** → *tɑ̣k*, fsv. **dăgher** → *dɑ̣*, fsv. **măter** → *mɑ̣t*, fsv. **găp** → *gjɑ̣p*. Vid emfas framträder hos *ɑ̣* ock andra förlängda vokaler överlängd ock antydan till bruten akcent.

Äldre ŏ blir *ɑ̣* utom före **t**, där det blir *ɑ*: fsv. **lŏk** → *lɑ̣k* 'lock', fsv. **bŏþ** → *bɑ̣r* 'bud', fsv. **bŏs** → *bɑ̣s* 'boss', fsv. **sŏn** → *sɑ̣n*, men fsv. **lŏt** → *lɑt*, fsv. **skŏt** → *skɑt*.

Äldre æ̆ blir *ę̣* (~ *ę*) utom före **s** ock **t**, där det blir *ɑ*: *grɑ̣v* 'hacka', fsv. **væver** → *vɑ̣v*, men fsv. **næs** → *næs*, fsv. **nætt** → *nɑt*.

Äldre ĭ blir *ę̣* (~ *ę*) utom före **k**, **p**, **t**, där det blir *ę*, ock efter affrikata, där det bibehålles som *i*: fsv. **lĭþ** → *lę̣r* 'led, port', fvn. **sĭn** → *sę̣n* 'sena', fsv. **smĭþer** → *smę̣*, fsv. **vĭþer** → *vę̣*, men fsv. **bĭk** → *bɑk* 'beck', fsv. **bĭt** → *bɑt*, fsv. **strĭk** → *strɑk*, fsv. **skĭn** → *sʃʂɪn* 'sken', fsv. **skĭp** → *sʃʂɪp*.

Äldre ў ger *ø̣* i *fø̣l* 'föl' (fsv. **fўl**); däremot ў → *y̨* efter *ʃʂ* i *ʃʂy̨n* 'slag, art' (fsv. **kўn**).

I stort sett gälla med hänsyn till kvantitetsändringarna de av Hesselman SoS. I, s. 22, angivna reglerna: de vidare vokalerna visa större benägenhet att förlängas än de trängre, ock framför tonlösa konsonanter ha de korta vokalerna företräde, framför tonande de långa.

Även de icke förlängda vokalerna ha ändrat kvalitet, i det de, där icke något speciellt språkljud i vokalens grannskap hindrat det, antagit ett bakre artikulationsläge ock fått ett öppnare ock — antagligen — mer spänt uttal. Såväl kvalitets- som kvantitetsförskjutningen måste ha sin primära orsak i förändring av den exspiratoriska akcenten till en starkare sådan.

Om emellertid en tonlös explosiva eller ett **s** följde, absorberade dessa så mycket av exspirationstrycket, att förlängning av stavelsens vokal ej inträdde, för så vitt vokalen ej var ă eller ŏ, av vilka dock ŏ förblev kort före **t**. Det är naturligt,

att just de bakre vokalerna redan vid en ej alltför stark intensitet skulle höjas ock att sedan explosivan, då sådan följde, ej skulle bli mycket utpräglad, medan däremot förbindelsen av främre vokal + tonlös explosiva eller s riktade in hela artikulationen till främre läge, varvid det mästa av det exspiratoriska trycket koncentrerades på bildandet av det efter vokalen stående perspirerade ljudet. När ändock i ord av typen *bæt* (fsv. bĭt), *skæt* (fsv. skŏt) explosivan ej blivit förlängd, såsom skett i rspr. t. ex., så måste detta bero på att i nkm. det exspiratoriska trycket ännu icke i en del gamla kortstaviga ord ökats till sådan grad, att stavelseförlängning kunnat inträda. Personligen har jag också det intrycket, att jag uttalar exempelvis *mæt*, *vę* med ansenligt mera eftertryck, än vad fallet blir i fråga om *bæt* 'bett', *væt* 'vett', *læt* 'lott', *skæt* 'skott', *næt* 'nät', *græs* 'gräs'.

Att den exspiratoriska akcenten har en tungt vägande betydelse med hänsyn till kvantitetsutvecklingen framgår av att långstaviga ord som *rę̄n* '(dikes)ren', *ę̄* pres. sg. 'äger' få kvantiteten på rotstavelsen reducerad, när orden vid böjning bli tvåstaviga — med grav akcent — ock få tryckstyrkan fördelad på båda stavelserna. *rę̄n* blir i best. plur. *rènan*, *ę̄* 'äger' motsvaras av plur. *èa* 'äga'. Jfr även vid avledning: *hę̄m* 'hem', men *hèman* 'hemman'. Också vid akut akcentform blir förhållandet i fråga om en del ord likartat; det heter i sg. *gzęt* 'get' men pl. *gzátær*, sg. *nǭt* 'natt', men pl. *nátær*, sg. *rǭt* 'rot', men pl. *rótær*, sg. *tą̄n* 'tand', men pl. *tánær*, sg. *lǭs* 'lus', men pl. *lósær*.

B. Förändringar på grund av sänkning.

Under hänvisning till den ovan s. 23 givna definitionen på den företeelse, som jag benämnt sänkning, går jag över till behandling av ljudövergångarna i ord med s. k. jämviktsakcent.

I. De korta vokalernas utveckling i kortstaviga ord av typen tăla, lĭva etc.

För närvarande råder i dialekten en ganska stor vacklan beträffande kvantitet ock betoning i hithörande ord. Kvantiteten på rotstavelsen är i regel kort, mera sällan halvlång ock endast

undantagsvis hellång. Tryckstyrkan är något starkare på rotstavelsen; men tydlig, ofta rätt stark, biton vilar på ändelsen. Hos ord med jämviktsakcent förefaller artikulationen av språkljuden att vara relativt ospänd. Säkerligen torde tryckstyrkan under tidigare stadier i dialektens utveckling väsentligen ha legat på slutstavelsen, medan däremot den föregående stavelsen var tämligen trycksvag. Under detta stadium förmodar jag att sänkning av stamstavelsens vokal ägt rum. Sedan har visserligen tryckstyrkan förskjutits tillbaka mot början av orden, men utan att ännu ha hunnit vålla någon bestämd omformning av stamstavelsens vokal eller stabilt lång kvantitet. Detta har däremot skett i exempelvis rånemålet (nkm. *bòka* 'baka', rånem. *bò̲ka*). I de till Råneå angränsande trakterna samt överhuvud i dialektområdets västligare delar råder större benägenhet att öka kvantiteten i stamstavelsen till halvlängd.

Sänkningens normala effekt kan, såsom nedan skall närmare angivas, något förvanskas till följd av vokalharmoni.

Äldre **ă** ger *o*: fsv. **băka** → *bòka*, fsv. **făra** → *fòra*, fsv. **hăga** (obl. form) → *hòa*, fsv. **hăra** (obl. f.) → *hòra*, fsv. **giăra** → *ʤ̀òra*, fsv. **þiăla** (obl. f.) → *ʧ̀òla*.

Utvecklingen i ord av typen *bòka* har jag tänkt mig vara följande: Ändelsens **a** har tidigare uppburit ett starkare akcenttryck än nu, i varje fall betydligt starkare, än vad stamstavelsens var. Akcentstyrkan på ändelsen var dock ej så stark, att förlängning av dess **a** jämte övergång till ett å-ljud inträffade, men däremot tillräckligt stark för att konservera den ifrågavarande ändelsevokalens kvalitet. Möjligen kom en viss tendens till labialisering att karakterisera ändelsens a-ljud, som ju tidigare måste ha varit nasalerat. Det var då naturligt att, när till följd av bristande akcentstyrka på stamstavelsen talorganen antogo en mera ospänd hållning vid uttalande av denna stavelses vokal (varvid också käkvinkeln blev mindre), ett otydligt **o**-ljud skulle inställa sig. Jag har betecknat det med *o*, men har i mina primäranteckningar från Törböle *ɷ* ock i dem från Morjärv *ɑ*. Det är i själva värket svårt att bestämma även inom en ock samma by, vilket exakt ljudvärde man skall ansätta för ifrågavarande vokal, då det tyckes mig, att den hos olika individer kan växla från ungefär *ɷ* till *ɑ*. Man tvingas då att normalisera vid beteckningen, ock jag har stannat vid *o*.

som också synes mig återge det mäst vanliga uttalet. Naturligtvis kan man, under förutsättning att ändelsens ă värkligen förlängts ock labialiserats i sådan grad, att det övergått till ett rent å-ljud, anta, att även tilljämning invärkat vid uppkomsten av stamstavelsens *o*. Med »tilljämning» förstår jag en vokalharmonisk förändring, ity att den tryckssvagare vokalen rättar sin kvalitet efter den tryckstarkare, d. v. s. den tryckssvaga vokalens artikulationsläge förskjutes till närmare grannskap med den tryckstarka vokalens. Jag anser det, som jag ovan angivit, ej nödvändigt att för nkalixmålets vidkommande antaga övergång av ändelsens a till å ock kan således ej obetingat ansluta mig till Geijers[1] ock Lindgrens[2] antagande, att man för de västerbottniska dialekterna väsentligen har att räkna med tilljämning av typen **å—å**. Utvecklingen av ett tryckstarkt ock förlängt **a**, som övergått till **å**, tillbaka till ă, synes mig nämligen svårförklarlig. Geijer anmärker också i sitt arbete om »Öppna ock slutna vokaler» (s. 175), att »därav att a i ändelsen en gång slutits, följer dock ej, att det någonsin varit ett verkligt å». På många håll finnes ju ännu bevarad tilljämningstypen **å—å**, ock huvudområdena för denna äro, enligt Geijer (Tilljämn. ock apokope s. 41) »tillika centra för bevarad kortstavighet ock för stark ändelsebetoning». Det tyckes mig, som om man med en viss rätt kunde antaga, att i dessa områden, tack vare den utpräglade ändelsebetoningen, förlängning av ändelsens **a** ock övergång av detta ā till **å** ägt rum. I sådant fall har ändelsens **å** förblivit även i dialekter, där kortstavighet ock jämnviktsakcent sedermera upphävts till förmån för stamstavelsen. I dialekter, där ändelsebetoningen i ord av här ifrågavarande art ej var tillräckligt stark för att medföra förlängning av vokalen, skedde givetvis ingen övergång till **å**. Ock till dem antar jag att nkalixmålet hörde.

Vad som föranlett Lindgren att antaga en tilljämningstyp **å—å**, varur t. ex. burtr. *dȧ̀ga* skulle utvecklats, är det sakförhållandet, att i burträskmålet *a* eljest synes motsvara rspr:s **å**-ljud. Som jag redan nämnt, torde enbart svag exspiratorisk akcent ha kunnat sänka ett äldre ă till ett **å**-ljud (ospänt *o*

[1]) Geijer, Tilljämn. ock apokope s. 39.
[2]) Lindgren, Burträskm. s. 107.

eller *ɑ̈*), alldeles oavsett något assimilerande inflytande från ändelsens på grund av starkare tryckstyrka förlängda vokal, som vid spänningen av talorganens muskler skulle visa benägenhet att labialiseras ock övergå till ett spänt å-ljud (*ɑ̨*). För att just ett *ɑ̨* skulle uppkomma, måste man förutsätta, att det a, varur *a* uppstod, varit ett främre ock något labialiserat sådant, detta kanske tack vare äldre nasalering[1].

Men hade på grund av sänkning stamstavelsens vokal i jämviktsord av typen tala i burträskmålet övergått till ett någorlunda öppet o-ljud, närmande sig *ɔ̈* eller dylikt, gick detta vid akcentens förskjutning till ordets första stavelse ock dess förstärkning över till *ɔ̈* ock vidare till *ɑ̨*. I ändelsen hade säkerligen aldrig något slutet å-ljud utpräglats i den här ifrågavarande dialekten, utan det hade stannat vid ett, möjligen svagt labialiserat ock förlängt, främre *a*, vadan det ljud, som ändelsens a representerade, måste vid akcentreduktion närmast bli *a*[2]. Så skulle jag alltså vilja förklara burträskmålets *dɑ̀ga* 'dagar' ock *tɑ̀lʵa* 'tala' m. fl.[3] Burträskmålets former *mɑ̀na* 'mana', *skwɑ̀lʵa* 'skvala' m. fl., där äldre ă i jämviktsord av typen a—a blivit *ɑ̨* efter bilabial konsonant (jfr Lindgren Burtr. s. 74), anser jag vittna om att, när ă på grund av sänkning övergick till ett *o*-ljud, så kom detta att bli något mer slutet ock förskjutet framåt i anledning av grannskapet till en bilabial konsonant. Vid akcentförstärkning på första stavelsen övergick dennas sonant inte över *ɔ̈* till *ɑ̨*, utan över *o* till *ɑ̨*. De i burträskmålet förefintliga problematiska värbformerna med *æ̨* av äldre ă, som angivas av Lindgren a. a. § 26, anm. 3 d, nämligen *gɳæ̨ga*, *græ̨va*, *sljæ̨ka*, *sljæ̨va* samt *æ̨lʵa* 'fortplanta' ock *mæ̨lʵa* 'spinna (om katt)', anses av Geijer vara att uppfatta som sydligare kustmålstyper (Geijer, Tilljämn. ock apokope s. 35). Jag vill icke bestrida, att så kan vara fallet, men jag anser det icke omöjligt, att de kunna ha självständigt utvecklats i dia-

[1]) Jfr min förmodan rörande utvecklingen av äldre ā, s. 25.

[2]) Vid ytterligare akcentreduktion borde ett sådant *a* gå vidare till ospänt *ä* eller dylikt; jfr danskans ock norskans infinitivändelse -e.

[3]) Jfr den av Lindgren Burtr. § 46 angivna övergången av ŏ till *ɑ̨*. Jag förutsätter, att även i de a. st. upptagna fallen en speciell övergång av öppet ŏ till *ɑ̨* ägt rum i samband med höjning.

lekten. I samtliga exempel utom *ɛ̀ɬa* ock *mɛ̀ɬa* finnes ett **g** eller **k** i stamvokalens grannskap. Om man antar, att dessa ord, *gɳɛ̀ga*, *grɛ̀va*, *skɛ̀ka*, *skɛ̀va*, till att börja med följt den »normala» utvecklingen (*gnaga* → **gɳɔ̀ga* → **gɳɔ̀ga* → **gɳɑ̀ga*), kan därefter, under påverkan av stark exspiratorisk akcent, palatalen, som ju i de anförda exemplen förbands med en främre konsonant, ha bidragit att prässa artikulationen framåt, varvid *ɑ* omvandlades till *æ*[1]. Möjligen vågar man beträffande *ɛ̀ɬa* ock *mɛ̀ɬa* antaga ett liknande inflytande från det efter rotstavelsens vokal stående *ɬ*. Att *ɬ* ofta påverkar närstående vokalers kvalitet, är ju uppenbart.

I det jag återgår till förhållandena i nkm., vill jag erinra om att de gamla jämviktsorden av typen **a**—**a** där stå på stadiet *o*—*a*. Ex. *bòka* 'baka', *tòɬa* 'tala', *skòva* 'skava'. I Råneå däremot har förlängning inträtt, ock med utgångspunkt från en form, som varit lika med nkalixmålets för äldre **bäka** etc., ehuru antagligen med ett något litet slutnare *o*-ljud, än som ännu är regel i nkm., har i rånem. utvecklat sig typen *bɑ̀ka* etc. Liknande är förhållandet i lulemålet. Det heter *bɑ̀ka*, *tɑ̀ɬa* etc. även där. I överkalixmålet däremot heter det *báka* (eller *báka*) ock *táɬa* (eller *táɬa*). Hur förklara denna form med *a*—*a*, liksom ock sydligare dialekters *tɑ̀ɬa* ock *tɑ̀ɬa*? Vad överkalixm. *báka*, *táɬa* beträffar, är jag av den meningen, att i denna dialekt tillräckligt med tryckstyrka behållits å rotstavelsen — detta kanske i sin mån i anledning av dialektens akuta akcentuering, som måste ha medverkat till att minska övervikten av tryckstyrkan på ändelsen — för att kvaliteten hos rotstavelsens vokal skulle bevaras.

Ett liknande resonemang tillämpar jag på former som *tɑ̀ɬa*, *tɑ̀ɬa*. Tillräcklig styrka på rotstavelsen har förefunnits för att **a** skulle bevaras (= undgå sänkning); vid akcentens starkare koncentration på den första stavelsen har förlängning inträtt ock ett främre **a** har blivit *ɑ*, ett bakre **a** har blivit *ɑ*.

Äldre **ä** ger *ɔ* i ord av typen **läþa**, *lòru* f. 'lada'. Om ett tidigare relativt tryckstarkt **-u** följde i nästa stavelse, kom **ä** vid sänkning icke att stanna vid *o*, utan, till följd av vokal-

[1]) Jfr om den i allmänhet mindre stabila kvaliteten på långt ock på kort **a** i burtrm. Lindgren Burtr. §§ 34 ock 47.

harmoni, att gå över till *ɵ*. Ytterligare exempel äro: *hòl'u* 'hal' (fsv. **halugher**), *stòpul'* 'stapel' (fsv. **stapul**).

Äldre **ĭ** ger *e*[1] före ett tidigare relativt tryckstarkt **-a** i nästa stavelse; följde däremot ett **-u** i nästa stavelse, har **ĭ** bibehållits på grund av vokalharmoni. Ex. *lèva* 'leva' (fsv. **lĭva**), *vèta* 'veta' (fsv. **vĭta**), *stèa* 'stege' (fsv. **stĭga** obl. f.), men *fĭnu* 'fena' (fsv. **fĭnu** obl. f.), *sĭnu* 'sena' (fsv. **sĭnu** obl. f.), *vĭku* 'vecka' (fsv. **vĭku** obl. f.). Former som *krìvu* f. 'kräva'[2], *ʃʃìru* f. 'tjära' ock *sʃʃìru* f. 'skära' vittna om en övergång av äldre **æ̆** till *ɪ* (~ *i*) före **-u** i nästa stavelse. En liknande assimilation av stamstavelsens **æ̆** äger rum i kortstaviga ord med ännu bitonig ändelse före ett **i** — dock ej sådant som uppstått genom sonantisering av **j** — i nästa stavelse, t. ex. i *drìpɪ* sup. 'dräpt', *lìsɪ* sup. 'läst' (men *vælɪ* 'välja', *sælɪ* 'sälja').

Med anledning av de nyss angivna exemplen på övergång av **æ̆** till *ɪ* (~ *i*) före **-u** skulle man måhända även för *fĭnu* kunna förutsätta ett äldre ***fæ̆nu**, för *sĭnu* äldre ***sæ̆nu** ock för *vĭku* äldre ***væ̆ku**. Men detta antagande synes mig onödigt. Dialekten har att uppvisa ett flertal exempel, där fsv. **ĭ** före **-u** i nästa stavelse representeras av *ɪ* (~ *i*). Jfr § 14.

Fsv. **ĭ** skulle i rotstavelsen hos ord med jämviktsakcent genom sänkning övergå till ospänt *e*, där ej detta motverkas av det assimilerande inflytandet från den följande, mera tryckstarka stavelsens vokal. Sålunda har äldre **ĭ** bevarats före ändelsens **-u**, liksom också före ändelsens **i** (även sådant **i**, som uppkommit genom sonantering av **j**). Ex. *bìtɪ* sup. 'bitit', *hìmæl* 'himmel' (fsv. **himil**), *smìrɪ* 'smedja', *vìlɪ* v. 'vilja'. Jag antar således, dels att äldre **ĭ** uti ord av här ifrågavarande typ bevarats före **-u** eller **-i** i nästa stavelse, dels att äldre **æ̆** i ord av typen *lìsɪ* på grund av vokalharmoni övergått till *ɪ* (~ *i*). I ställning före **a** blir däremot äldre **æ̆** kvar: *lèsa* 'läsa', *bæra* 'bära'. Märk, att *r* här som ofta eljest har förmåga att något »öppna» den föregående vokalen.

Äldre **ŏ** blir *o*: fsv. **kŏma** → *kòma*, fsv. **þŏla** → *tòl'a*, fsv. **drŏpa** obl. f. → *dròpa*, fsv. **bŏga** obl. f. → *bòa*. Geijer, Öppna och slutna vokaler s. 175, antar för hithörande ord en utveck-

---

[1]) Dock ej undantagslöst. Jfr § 13.

[2]) Enligt Hellquist Etym. ordb. är pl. **kräffuor** belagt i änsv. (1582).

ling av äldre ŭ i stamstavelsen till *o*, när stavelsen var öppen. I fråga om sluten stavelse menar nämnde författare, att »när stamvokalen varit gammalt ŭ, synes detta ŭ ha — — — först öppnats till o ock därpå slutits till å i sammanhang med förlängning». I nkm. uppträda de enstaviga av typen *lat* fsv. lŏt med *a* även utan förlängning. Detta ock vissa andra sakförhållanden ha kommit mig att tro, att man ej blott i fråga om ord med sluten stavelse (av typen *lat* fsv. lŏt), utan även för *kòma* 'komma', *tòla* 'tåla' o. d. har att ansätta en äldre form med ŏ, ej ŭ, som stamvokal. Vid sänkning borde ett öppet ŏ övergå till ett ospänt *o*[1]; vidare komma mig sup.-former som *kỳmɪ* 'kommit', *sỳvɪ* 'sovit' att förmoda, att dessa värb, *kòma* ock *sòva*, utgå från en stam kŏm- ock sŏv-. Det är nämligen så, att äldre ŭ skulle i dialekten bevaras före i i nästa stavelse (jfr *bùrɪ* 'burit', *stùlɪ* stulit'), varför man av en stam kŭm- eller sŭv- skulle vänta sup. *'kùmɪ, *'sùvɪ. Formerna *kỳmɪ, sỳvɪ* tänker jag mig ha uppkommit ur äldre kŏmit, sŏvit, på så sätt att ŏ före i genom vokalharmoni — tilljämning — skjutits fram först till ett ö-ljud ock sedan till *ỳ* (~ *y*)[2], alldeles som ă givit æ̆ → ɛ i t. ex. *lɛ̀mɪn* 'öm i kroppen, ledbruten, förlamad' ← 'læ̆min ← 'lămin, eller *fɛ̀rɪ* 'farit' ← 'fæ̆rit ← fărit.

Äldre ŭ ock ĭ bevara sin kvalitet i kortstaviga ord före i eller u i nästa stavelse; detsamma tyckes gälla om äldre ў, möjligen också ĕ (jfr § 27, anm. b. om fvn. feginn, nkm. *fàæn*, fvn. spegill, nkm. *spàæl*) före i i nästa stavelse. Ex. fsv. lŭdhin → *lùrɪn* 'luden', fsv. brŭtin → *brùtɪ* 'bruten', fsv. ўpin → *ỳpɪ* 'öppen, fsv. brŭtu → *bràtu*[3] 'bröto', fsv. kŭnu → *kùnu* 'kvinna', fsv. bĭtu → *bìtu* 'beto'. (Om äldre ĭ i *bìtɪ* 'biten', *sìnu* 'sena' m. fl. jfr s. 37.)

Vid starkare reduktion av intensiteten inträder en motsvarande avslappning i de artikulerande organens hållning, ledande till minskad utprägling av språkljuden. Sålunda övergå

[1]) Jfr tryckstarkt *oup* 'upp', men i svagton *op*.

[2]) Jfr att det i nkm. heter *dʒòra* 'göra', men imp. 2 plur. *dʒỳrɪn* 'gören'.

[3]) Även pl. *brèut* 'bröto' finnes i dialekten.

de i starkton uppkomna diftongerna *æ̯ɪ* (~ *æɪ*), *a̯ɪ*, *o̯ʊ* (~ *oʊ*) till resp. *æ* (~ *a*), *ɪ* (~ *ɪ*), *o* eller *o*; diftongerna *o̯ʏ*, *ø̯ʊ* till *ø*. Jfr tryckstarkt *lɑ̀ɪ̯ka* 'lika', men trycksvagt *læka-bró* 'lika bra', tryckst. *mɑ́ɪ̯ndər* 'mindre', men trycksv. *mændər*, tryckst. *dɑ̀ɪ̯n* 'dina', men trycksv. *dən-sɔ́s* 'dina egna', tryckst. *lɑ̀ɪ̯l̩la* 'den lilla', men trycksv. *lɪl-stæɪ̯nta* 'lill-flickan', tryckst. *tɑɪ̯l̩* 'till', men trycksv. *tɪl*, tryckst. *o̯ʊ̯p* (synes förutsätta äldre *ˈōp*) 'opp', men trycksv. *op* (som dock kan tänkas utgå direkt från trycksv. *ŏp*), tryckst. *bo̯ʊ̯ɾ* 'bord', men trycksv. *bolfóʊ̯t* 'bordsfot'. Vidare heter det tryckst. *dø̯ʊ̯* 'du' (← *ˈdø̯ʊ̯* ← þū), trycksv. *do*, tryckst. *fə⌣dɛ̀ʏ̯* 'för det', trycksv. *dəlɛ́ɾ̩k* 'dylik'.

Särskilt i ändelser blir artikulation av språkljuden slapp vid starkare försvagning av den exspiratoriska akcenten och ljuden som sådana otydliga — där de ej alldeles falla bort.

Resultatet av akcentreduktionen blir i regel, att ändelsens vokal övergår till ett slappt, otydligt *a*, vars specifika kvalitet väsentligen bestämmes av närstående ljud (sålunda något mer öppen före *r*, *l*, *l̩* och olika exempelvis efter *k* och *t*). Efter i dialekten kort, tryckstark stavelse blir ändelsens vokal något mer öppen än *a*, och jag har därför betecknat den med *æ*. Ex. *tɑ́ka* 'taket', *vànæ* 'vunnit', *lɑ̀ta* 'letat', *kɑ̀la* 'kallat', äv. 'kallade', *gʒæ̀ɳɪgæn* 'ödet' (eg. 'gärningen'), men *dúbæl* 'dubbel', *sámæl* 'Samuel', *dùbæl* 'dubbla', *fǽɾ̩* 'fågel', *vápæn* 'vapen', *vàkæn* 'vakna', *ràmæn* 'remna'.

Slutligen må anmärkas, att ett reducerat *-a* uppstår i slutljud vid sekundär nasalering, t. ex. *tɑ́ka* b. pl. 'taken', *bó̯ʊ̯ka* b. sg. 'boken', *pɑ́sa* 'Pärsson', *màɾ̩ja* 'morgon', *ɑ̀fta* 'afton'.

Anm. Ett problem, som nödvändigt måste framstå vid en granskning, sådan som den här föreliggande, av ljudutvecklingen, är, hur det kommer sig, att vissa påfallande förändringar, som t. ex. diftongering av vokaler, ägt rum inom ett dialektområde, men ej inom ett annat, kanske rätt närbeläget sådant. Enligt vad jag ovan antagit, skulle diftongbildningen framkallats av skärpt exspiratoriskt tryck på resp. vokaler. Skulle då den exspiratoriska akcenten på ett håll ha visat en tendens till förstärkning i vissa stavelser, vilken däremot ej skulle ha yttrat sig på andra håll? Jag har tänkt mig, att den starkare effekten i en del dialekter av en förmodad akcentförstärkning, yttrande sig bl. a. i diftongering ock viss överlängd på åtskilliga vokaler, kan hänga samman med att inom ett folkmål — i olikhet med vad fallet kan vara i ett annat — har utvecklat sig en större benägenhet att i de olika fraserna vid sammanhängande tal låta tryckstyrkan koncentreras på en-

skilda ord, medan andra partier av fraserna få i motsvarande grad mindre tryckstyrka. Det är åtminstone i nkm. uppenbart, att tryckstyrkan koncentreras med påfallande tyngd på ett eller eventuellt några av orden i en fras, under det att det övriga av frasen blir ganska trycksvagt. Är det alltså just i dialekter, där man vant sig vid en dylik satsrytm, som yttringar av en kraftigare exspiratorisk akcent, såsom diftongering m. m., starkast komma att visa sig? — Enligt Larsen, Sognemålene s. 6, ha ljud förändrats »ved en overdrivelse i uttalen, mens andre blir forandret ved svækkelse i sin artikulation». Detta anser han vara »den tidligste og mest alment virkende tilgang ved lydlover». »Overdrivelsen» betingades av att man fäste särskild uppmärksamhet vid orden, »så sproglyd blev forandret netop ved den flid, man gjorde sig med dem». Om jag förstår den citerade förf. rätt, skulle denna »flid» väsentligen höra samman med »at den som ikke vet sig fuldlært i at tale riktig, men gjør sig flid for at gjøre det, stiller hver enkelt av vokalerne, og først og fremst de lange, i et bevisst motsætningsforhold til andre vokaler, som ligner dem. Noget sådant sker der jævnlig med fuldbetonede sproglyd av alle slags; men bevisstheten kommer oftest ved lange vokaler, vel også stærkest. Det er tydeligvis børnene som væsentlig ser lyd som motsætninger og paa denne måte bringer og holder sprogets lydsystem virkelig i system, og mest åbenbart synes det mig, at de gjør det med vokalsystemet, de avpasser den ene enhet i det i forhold til den anden, så at der blir tilstrækkelig stor forskjel mellem hvers middels kvalitet til at de alle — under nogenlunde heldige omstændigheter — kan kjendes ifra hinanden trods den uundgålige variation. Dette gjør de ved at uthæve hver enkelt lydenhets eiendommeligheter mere, end de som de lærte av gjorde. Hvor den bestræbelse blir herskende, træder den forstærkende til den overdrivelse, som f. eks. sproglydens længde i det hele er tilbøielig til at fremkalde» (Sognem. s. 9). Vad särskilt uppkomsten av diftongerna beträffar, tänker sig Larsen (a. a. s. 11), »at der ikke i diftongiseringen ligger noget væsentlig andet sjælelig moment end det samme, at omhyggeligheten var litt over ævne».

Det förefaller, som om en dylik anledning till »overdrivelse» av språkljuden, nämligen strävan att få fram tydlig skillnad mellan ljuden, hos den talande förutsätter för mycket av reflexion rörande uttalet. Talet är ju dock något som sker ytterst automatiskt ock i regel utan att den talande reflekterar på enskilda språkljud; ock när en individ lägger sig till med vissa talvanor, torde väl detta ske genom en i de flästa fall för honom själv omedveten imitation, som då snarast skulle leda till en naturlig anpassning efter det språk, som det gäller att efterlikna. Åtminstone har jag mycket svårt att tro, att det »er børn som væsentlig ser lyd som motsætninger». Det är ju bekant, att analogibildningen spelar en betydande roll i barnspråket; men detta vittnar om benägenhet hos barnen att förenkla, nivellera, ej att framhäva distinktioner. Knappast kan häller tänkas, att i fråga om språk-

ljuden — närmast »vokalsystemet» — den regel skulle gälla, att barnen »avpasser den ene enhet i det i forhold til den anden, så at der blir tilstrækkelig stor forskjel mellem hvers middels kvalitet». Man kommer måhända sanningen närmare, om man antar, att »overdrivelsen» beror på att inom vissa folkmål satsrytmen kommit att skärpa tryckstyrkan på enskilda ord ock sålunda bidragit att framkalla höjning, som lett även till diftongering. Satsakcenten, liksom den språkliga rytmen överhuvud, är, som jag tror, något som man relativt lätt ock snabbt imiterar, ock så få medlemmarna inom resp. språkkretsar sina talvanor, som ej nödvändigt behöva övergå till granndialekter, där man eventuellt har en annan tradition med avseende på satsbetoning m. m. Kanske man så kan förenkla problemet, som Olof Rudbeck gör, när han talar om »vilka bokstäver som äro bytelige»: »Såsom först är alla (vocales ock diphtongi) självljudande bokstäver allra oftast ombytelige, ock kommer mycket därav, såsom man yppnar munnen att dem utropa»[1].

[1]) Citatet anfört av Beckman, Språkets liv s. 19.

Etymologisk översikt av språkljuden.

Vokaler.

i̯ ~ *i*

förekommer som långt ock som kort i uddljud, inljud ock slutljud.

§ 6. *i̯* står efter affrikatorna *dʒ*, *tʃ* som motsvarighet till äldre ē eller ǣ (av olika ursprung).

i̯ i inljud:

dʒi̯las[1] v. ta kragtag
dʒi̯n adj. gen
dʒi̯nast adv. genast
dʒi̯t v. vakta boskap på bete
dʒi̯tar m. vallpojke
stʃi̯l[2] n. 1/8 tunna
stʃi̯l[3] adj. stel, styv
stʃi̯l[4] pres. sg. stjäl
stʃi̯r[5] f. skata
stʃi̯(r) f. sked
stʃi̯ra[6] b. f. klar rand på himlen vid horisonten

---

[1]) De båda kämpande gripa tag i kläderna på varann framtill vid bröstet ock söka, alltjämt hållande varann på en armslängds avstånd, kasta omkull varann. *dʒi̯las* torde få sammanställas med fvn. geil 'gata, trång passage' (mellan de kämpande bibehålles ett smalt mellanrum), därav *geilask → nkm. *dʒi̯las*.

[2]) Jfr rörande detta måttord Wiklund, Le monde oriental V, s. 222 ff. Nkm. *stʃi̯l* förutsätter äldre *skiǣl, eventuellt *skiæl, med iæ kontraherat före kakuminalt l (jfr om *fi̯l*, *i-hi̯l* § 9).

[3]) Förutsätter äldre *stiē̄l eller *stiǣl; jfr sv. dial. stjel, stjäl (Rietz s. 679) ock fvn. stirðr.

[4]) I analogi med vad fallet är i pres. sg. av en mängd andra värb har förlängning ägt rum i här ifrågavarande värbform, sålunda *stʃi̯l* ← stjǣl ← fsv. stiæler). Eljest kan man ju även här tänka på kontraktion av iæ till i före kak. l. Jfr § 9.

[5]) Jfr no. ock sv. dial. skjēr, fvn. skær, skiór.

[6]) Jfr fvn. skærr adj. 'klar'.

ʃʂɪ̯n[1] v. tjäna *ʃʂɪ̯r*[3] f. kedja;
ʃʂɪ̯n[2] f. tjärn

ɪ̯ i slutljud:

ʤɪ̯[4] v. ge, giva *sʃʂɪ̯* v. ske.

Anm. Grundat på inflytande från rspr. är sannolikt *e̯* i *ʃʂe̯k* f.

---

[1]) I *ʃʂɪ̯nst* f. 'tjänst', pret. *ʃʂɪ̯̂nt* ock sup. *ʃʂɪ̯nt* är *ɪ* däremot kort i ställning före konsonantgrupp; i *ʃʂɪ̀nar* m. 'tjänare' har förkortning av *ɪ̯* tydligen skett på grund av analogien med ord som *bòar* m. 'bagare'.

[2]) Det är förvånande att finna förlängning av æ i detta ord — nkm. *ʃʂɪ̯n* förutsätter ju nämligen äldre *tiærn* — då eljest förlängning i nkm. ej inträtt före rn (jfr ex. § 31); undantag från denna regel äro, utom *ʃʂɪ̯n*, endast *bɒ̯n* n. 'barn', *kɒ̯ɳ* n. 'sädesslaget korn', vilket sistnämnda ord säkert påverkats av rspr:s form med långt o (nkm. bibehåller därjämte en genuinare form *kaŋ* n. 'grand, korn'). Det långa *ɪ* i *ʃʂɪ̯n* blir så mycket mer frapperande, som ordet i fråga har kort *a* eller *æ* i andra norrb. dialekter: Överkalix *ʃʂa̯ɳ* (meddelat av fil. lic. C. Pihl), Piteå *ʃʂæ̯ɳ*, Luleå *ʃʂæɳ*, med undantag för målet i Råneå (socknen närmast söder om Töre), som har formen *ʃʂɪ̯ɑ̯n*. Att antaga inflytande från rspr. tjärn — med långt ä — är måhända ej skäl till, då det är fråga om ett ord, som nog får antagas vara gammalt i dialekten, bl. a. som beståndsdel av sjönamn. En annan sak är, om upptakt kan ha bidragit till en förlängning av dift. iæ. Emellertid vet jag blott ett sådant namn med typisk upptakt, nämligen *granʃʂɪ̯n* 'Grantjärn'; de övriga äro tvåtaktiga: *stɑ̀ʃʂɪ̯n* 'Stortjärn', *hàmpʃʂɪ̯n* 'Hamptjärn'. Ordet *ʃʂɪ̯n* förekommer sällan som simplex, vadan sammansatta namnformer med upptakt kunna ha blivit utslagsgivande. De nu tvåtaktiga formerna kunna tidigare, även de, ha haft upptakt. Jfr också en sådan sammanställning som *ɨn lɨl-ʃʂɪ̯n* 'en liten tjärn'.

[3]) Fsv. kædhe. Nkm. *ʃʂɪ̯r* måste utgå från en form med långt æ. Den brutna akc., som man skulle vänta, har eliminerats i sammansättningar som *klɑ̀kʃʂɪ̯r*.

[4]) *ʤɪ̯* kunde vara uppkommet direkt ur tryckstarkt gē, med cirkumflex därefter analogiskt införd efter det mera emfatiska *ʤɪ̯̂* (fvn. giafa). Men även trycksvagt ge resulterar i en form med *ɪ* — jfr t. ex. *ʤɪ-ɪ̯̂t* 'ge igän' ock *ʤɪvɛ́r* 'gevär' (se för övrigt § 11); ur det trycksvaga *ʤɪ* har vid användning i tryckstark ställning blivit *ʤɪ̯* ~ *ʤɪ̯̂*. Att taga med i räkningen inflytande från rspr. giva blir mindre lämpligt, då ju nämnda rspr.-form obestridligen mäst hör skriftspråket till. Jfr Hess. Vok. i o. y s. 77 f. — *hɔʤɪ̯v* f. 'högiva' kan antagas ha blivit påverkat av värbet *ʤɪ̯* med hänsyn till kvaliteten ock kvantiteten av *ɪ̯*. Men man kan också gå ut från fsv. gæv, under antagande att detta fått vokalen förlängd, ett antagande som i ock för sig är rimligt (obs. upptakten i *hɔʤɪ̯v*).

'käk', medan *ę* i *ʤʒęt* f. 'get' kan tänkas ha bibehållits redan på grund av anslutning till pluralformen *ʤʒátær* 'getter' (b. pl. *ʤʒátran*).

§ 7. Problematiskt är *ɛ̝* ~ *ɪ* (← samn. ǣ, ē) i *klɛ̝̂(r)* n. 'kläde' (med plur. *klɛ̝̂*, *klɛ̝̀ru*, *klɛ̝̀ra*), *klɛ̝̂* v. 'kläda' och *knɛ̝* n. 'knä' (best. sg. *knɛ̝́ra*, plur. *knɛ̝̀ru*, *knɛ̝́ra*), *lɛ̝t* pret. sg. 'lät' (plur. *lètu*), *grɛ̝t* pret. sg. 'grät' (plur. *grètu*). Nkm. har eljest kvar samn. ē i ord som *trę* 'träd, trä'[1], *fę* 'fä', *lę* 'lä'; jfr även *frę* n. 'frö' (fvn. frǽ). Visserligen finnas i dialekten ord, t. ex. *frɛ̝̀ɪdą* 'fredag', *lɛ̝̂ɪ* m. 'lie', *sɛ̝ɪ* v. 'se', *trɛ̝ɪ* räkn. 'tre', där samn. ē ej representeras av *ę* (~ *ę*), utan av *ɛ̝ɪ*, vilket visar tillbaka på ett äldre ī, men som de i fsv. äro företrädda av former med ī, får man väl med dessa sammanställa nkm:s former med *ɛ̝ɪ*. För övrigt må anmärkas, att *ɪ* ~ *ɛ̝* i *klɛ̝̂* ock *knɛ̝* måste vara relativt sent uppkommet, enär det annars skulle följt med vid övergången av ī till *ɛ̝ɪ*. Det är tydligen fråga om novationer i nkm. (i övriga norrb. dial. ha motsvarande ord *ę* eller *ę*, med undantag för överkalixmålet, som har *klɛ̝ɪr*, *knɛ̝ɪr*[2]), sannolikt uppkomna via de mycket vanliga pluralformerna *klɛ̝̀ru* ock *knɛ̝̀ru*, som i sin tur bildats i analogi med de jämviktsord, där *ɪ* ~ *ɛ̝* står för äldre ĭ eller æ̆ före ett u i nästa stavelse (se § 14). Denna övergång av ǣ, ē till *ɪ* ~ *ɛ̝* kan ha främjats av att *klɛ̝̀ru*, *knɛ̝̀ru* i satssammanhanget kommit att bli relativt trycksvaga ock så det långa ǣ ock ē blivit förkortade. Att märka är, att *-r-* i *knɛ̝̀ru* ock *knɛ̝́ra* jämte best. sg. *knɛ̝́ra* även är en efter pluralformen på analogisk väg uppkommen nybildning.

Den långa kvantiteten i stamvokalen har dock sedan kommit att bli förhärskande, då sg. *knɛ̝* ock *klɛ̝̂* jämte plur. *klɛ̝̂* 'kläder' ju hade lång vokal. Till subst. *klɛ̝̂* har värbet *klɛ̝̂* anslutit sig.

Till uppkomsten av formerna med *ɪ* ~ *ɛ̝* kan för övrigt också ha bidragit det sakförhållandet, att i ord som *knɪsnɔ́ɳ* 'knäskålen', *knɪvéka* 'knävecket' ē kunde på grund av ställning i trycksvag »förstavelse» ha övergått till *ɪ*. Detsamma gäller

[1]) Widmarks uppgift i Vesterbottens landskapsm. s. 11, ock efter honom Rietz samt senast Bergman, Utveckl. av samn. ē s. 24, att en form tri finnes, torde vara misstag. Eller skall man kunna antaga, att en återgång från *ɪ* till *ę* i detta ord ägt rum i målet sedan Widmarks tid?

[2]) Enligt meddelande av seminarieeleven Ellen Björlingson.

om värbet *klɤ̯̂* i den synnerligen vanliga sammanställningen *klɤ-upǫ́-sa* 'klä på sig'. Att det palatala uddljudet i de här omhandlade orden kan ha medverkat till en förträngning av den följande vokalen, torde ej vara uteslutet (jfr § 5, s. 28).

Samn. ē har i *lɤ̯t* pret. sg. 'lät', plur. *lìtu* 'läto' (så även i *lɤ̯t* 'ljöd', plur. *lìtu*) ock *grɤ̯t* pret. sg. 'grät', plur. *grìtu* 'gräto' blivit resp. ɤ̯, ɤ. Också här föreligger nybildning, ock man kan tillämpa ett resonemang liknande det ovan anförda. Äldre lētu har i nkm. i trycksvag användning blivit **làtu*, som sedan anslutit sig till jämviktsord av typen *sìnu* (jfr § 14).

Hesselman SoS. V, s. 108, antar beträffande grĭtu i estsvenskan »nybildning i enlighet med de starka värbens normala system. — — — grētu har fått sin vokal förkortad i överensstämmelse med det vanliga kvantitetsskiftet.» Även för nkm. kan man antaga medverkande inflytande från de starka värben. Jag antar vidare, att i anslutning till pret. plur. *lìtu* nybildats sg. *lɤ̯t* (jfr *bɑ̯t* pret. sg. 'bet', *bìtu* pret. pl. 'beto'), varvid uppkomsten av ɤ måste ha understötts av värbets ej sällan trycksvaga användning (jfr Hesselman a. a. s. 108). Särskilt kan man härvid tänka på uttryck som *on lɤt-du-ʤzòra na ʂôɬv* 'han lät dem göra det själva', *on lɤt-u-kòma* 'han lät honom komma' ock jämföra dem med *di lɤtu-ʤzòra na ʂôɬv* 'de måste göra det själva'; *lɤt-du* . . . . ock *lɤt-u* . . . . komma att ge ett med *lìtu* . . . . identiskt hörselintryck, något som givetvis måste kraftigt bidraga till analogibildning efter plur., därest ej rent av samma »ljudlagsenliga» utveckling har ägt rum i sg. **lɑ̯t-du* ock **lɑ̯t-u* som i plur. **lɑ̯tu* → **làtu* → *lìtu*. Att *lɤ̯t* sedan har lång kvantitet på vokalen — åtminstone vid någon grad av tryckstyrka — beror tydligen på systemtvång. Att märka är även, hur ɤ̯:ets ställning i paradigmet måste ha säkrats av sådana i nkm. ljudlagsenliga former som imper. 2 plur. *lìtɪn* 'låten' ock sup. *lìtɤ* 'låtit' (jfr § 15).

För att komma till rätta med pret. *grɤ̯t* 'grät' får man ta värbet *lô̯t* 'ljuda' med i räkningen. Till *lô̯t* har som ren reflex av pret. av jälpvärbet *làta* 'låta' bildats pret. *lɤ̯t lìtu*, medan sup. heter *lò̯ta*. Efter *lô̯t* — *lɤ̯t lìtu* — *lò̯ta* har det i dialekten ej mycket nyttjade ock måhända där ej genuina *grô̯t* 'gråta', med pret. *grɤ̯t grìtu*, sup. *grò̯ta*, anpassat sig. Om pres. sg. ɤ̯*t* 'äter' m. fl. former av detta värb se § 15, anm.

§ 8. *e̯* ~ *e̯* motsvarar äldre (fsv.) æ (eller fvn. ę, jfr § 5, s. 30

1) före ld i några ord, nämligen

e̯l m. eld — *spe̯l*[1] n. spjäll
ê̯l v. elda — *ʃʂê̯l*[2] f. källa, brunn;
kwe̯l m. kväll

Anm. 1. *ʤze̯l* n. 'gille'[3]. torde vara lån från rspr. Man skulle kunna vänta bruten akcent på *ʤze̯l*, men frånvaron av denna kan förklaras av det sakförhållandet, att *ʤze̯l* ofta står som senare led i sammansättning, vanligast i *slàtʤze̯l* 'slåttergille'.

2) före n åtföljt av d, vilket n i dialekten kvarstår endast som ett nasalt biljud. Ex. äro

ê̯ᵢt m. ände — *strê̯ᵢt*[6] v. spruta, stänka
hê̯ᵢt v. hända — *tî̯ᵢt* v. tända
sî̯ᵢt[4] f. flat, liten sten[5] — *vê̯ᵢt* v. vända.

Dessutom kunna här anföras pret. *hê̯ᵢt* 'hände', *rê̯ᵢt* 'rände' (inf. *rân̯*), *spê̯ᵢt* 'spände' (inf. *spân̯*), *strè̯ᵢta* 'sprutade' (även sup. *strè̯ᵢta*), *tî̯ᵢt* 'tände', *ʃʂî̯ᵢt* 'kände' (inf. *ʃʂân̯*), *vê̯ᵢt* 'vände'.

Anm. 2. I nkm. finnes vid sidan av *spân̯* 'spänna, taga fast', med pret. *spî̯t*, ett värb *spî̯n*[7] 'spjärna emot', som förefaller svårförklarligt. *spî̯n* kan ej tänkas uppkommet ur fsv. spiærna (fvn. sperna) eller fvn. spyrna. Fsv. spiærna skulle i nkm. ge *spjæ̯n̯*, en form som även finnes i bruk, vanligen sammanställd med *mo̯ut* 'mot'[8]. Men därjämte finnes *spjê̯r* 'spjärna, streta' (*spjê̯r o drû* 'streta ock dra'). Detta *spjê̯r*, med pret. *spjè̯ra*, synes förutsätta ett äldre (fvn.) *sperða*.

Kanske man kan våga den hypotesen, att *spî̯n* i dial. är en analogisk nybildning efter mönstret *mê̯n* 'mena', pret. *mânt*, med *ê̯* överfört från pret. *spê̯ᵢt*. Till den sålunda nybildade infinitiven har, eventuellt i anslutning till *spjê̯r*, pret. *spjè̯ra*, bildats pret. *spìna*. Måhända kan en dylik ombildning av det ifrågavarande värbet ha motiverats av behovet att få en yttre differentiering mellan *spân̯* 'taga fast' (pret. *spê̯ᵢt*) ock ett supponerat äldre *spân̯* 'taga stöd emot, spänna emot med fötterna'.

---

[1]) Fvn. speld.

[2]) Ordet kunde, under förutsättning att stamvokalen förlängts före övergången till *e̯*, uppföras under § 6.

[3]) Hellquist Etym. ordb. sammanställer gille med gäld.

[4]) Måste höra samman med sända. Namnet har tydligen tillagts små, flata stenar, som lätt kunde slungas, »sändas»; är sedan överfört som benämning på brynstenar, vilka också i regel äro små ock flata.

[5]) mindre brynsten. [6]) Åda. strænte.

[7]) Spänna kroppens muskler medelst ett fast stödjande av fötterna mot ett stadigt underlag.

[8]) Jfr lulem. *spjæ̯n̯* (meddel. av Ebba Löfgren, Notviken), ökm. *spɪæ̯n̯* (meddel. av C. Pihl).

§ 9. Före kakuminalt l har nkm. en kontraktion av fsv. iæ till ɪ̨ i *fɪ̨l* f. 'hylla', *ɪ-hɪ̨l* adv. 'ijäl'. Härtill kommer *mɪ̨l* n. 'mjöl' (ock i anslutning till subst. *mɪ̨l* även värbet *mɪ̨̂l* 'mjöla'), som synes förutsätta fsv. *miæl (jfr fgut. ock fda. miel)[1]. Givetvis kan man i fråga om *mɪ̨l* ock *fɪ̨l* även antaga kontraktion av ett äldre iø.

§ 10. Nkm. ɪ̨ (~ ɪ̨) motsvarar fsv. kort i i *nɪ̨̂* adv. 'nere'. Formen *nɪ̨̂* förutsätter ett äldre *nĭþir (jfr fsv. niþer), vars i ändelsen stående i kan ha föranletts av former som *ỳvɪ* 'över' (fsv. yvir), *ɔ̨u̯ndɪ* 'under' (fsv. undir). Den långa kvantiteten hos ɪ i *nɪ̨̂* måste bero på ersättningsförlängning. Till *nɪ̨̂* har sedan *nɪ̨* adv. 'ned' (fsv. niþ) anslutit sig. På samma sätt får nog *tɪ̨̂* räkn. 'tio' (jfr fsv. pl. tighir) uppfattas (ock *nɪ̨̂* räkn. 'nio', fsv. nīo har ombildats efter *tɪ̨̂* genom analogi), ävensom uttrycket *ɪ-frɪ̨* 'i fred' (fsv. i fridhi)[2], där emellertid den väntade brutna akcenten på *frɪ̨* försvunnit[3].

Också i tryckstarka pronomialformer står i nkm. ɪ̨ ~ ɪ̨ för fsv. kort i. Ex. *mɪ̨* 'mig', *dɪ̨* 'dig', *sɪ̨* 'sig'; i analogi härmed även nkm. ɪ̨ 'ni, I' (fsv. ī).

§ 11. ɪ förekommer såsom motsvarighet till äldre ĭ i kort sluten stavelse efter affrikatan *ʧ*. Dialekten har endast tre exempel härpå, ock de äro: *sʧɪl* n. 'skäl' (i sammansättningarna *vɑɑsʧɪ́l* 'vägskäl' ock *vɑvsʧɪ́l* 'vävskäl'), *sʧɪn* n. 'sken' ock *sʧɪp* n. 'skepp'. Att det är affrikatan som bevarat i:ets kvalitet, är uppenbart; eljest har äldre ĭ i kort sluten stavelse blivit *a*. Jfr § 5, s. 31.

§ 12. ɪ̨ ~ ɪ stå i nkm. för äldre ĭ i kort, öppen stavelse före ett i i den följande stavelsen (även sådant i, som uppkommit av kons. i, sedan ändelsens vokal fallit), sålunda ɪ̨ ~ ɪ i inljud:

bɪ̀tɪ sup. bitit	*hɪ̀mæl*[4] m. himmel
drɪ̀vɪ sup. drivit	*mɪ̀rɪ* f. midja
gnɪ̀rɪ sup. gnidit	*sɪ̀tɪ* v. sitta

[1]) Se Nor. Aschw. Gr. § 98, anm. 2.

[2]) Rspr. fred återgives i nkm. i regel med *rɔu̯* 'ro'; *vɔrɑ-ɪ-frɪ̨* vara i fred' är däremot en stående formel.

[3]) Se Hesselmans anmärkning om rspr. frid: Vok. i o. y s. 76 nedtill.

[4]) Fsv. himil.

smìrɪ f. smedja
sʃʂìlɪ v. skilja
ʃʂìtæl[1] f. kittel
tìlɪ f. tilja
vìkɪ sup. vikit
vìlɪ v. vilja
vìlɪ f. vilja
vírɪ f. vidja
wìrɪ sup. vridit
vìtɪ v. vittja.

Anm. 1. Nkm. *rísæl* f. 'långsläde' synes förutsätta ett äldre *'risil (← *'ridsil, som möjligen är att sammanställa med fvn. rið eller riðr).

Anm. 2. Ord som *sʃʂìlɪg* m. 'skilling', *ʃʂìlɪg* m. 'killing', *trìlɪg* m. 'trilling', *twìlɪg* 'tvilling' se ut att förutsätta äldre former med kort *l* och biton på ändelsen. Jfr Hesselmans antagande rörande *ʃɪl̄ɪgg*, *ʃʂɪl̄ɪgg*, *tval̄ɪgg* i Kökarsmålet: Vok. i o. y s. 182.

Anm. 3. Före kons. åtföljd av sonantiskt *n* står ĭ kvar i inf. *hìsn̥* 'hissna', *grìsn̥* 'gistna', *ʃʂɪkn̥-ʊ́* (äv. *ʃʂɪkæn-ʊ́*) 'kikna', *vìsn̥* 'vissna'. Måhända har före *n̥* funnits en i-haltig jälpvokal, som tjänat till att bevara den föregående — genom konsonantbortfall öppna — stavelsens ɪ (~ ɪ).

§ 13. I några få ord står ɪ ~ ɪ, uppkommet av äldre kort i, i kort öppen stavelse i dialekten före ett *a* i nästa, tidigare med relativt stark biton försedda, stavelse. De antecknade exemplen äro *tìa* v. 'tiga' (men *tɪ* i pres. sg. ock imper. 2 sg.), *kìman*[2] n. 'kummin', *ʃʂìtas* v. 'kittla', *ʃʂìtalɪ* adj. 'kittlig' ock *ìlak* adj. 'elak'.

§ 14. ɪ ~ ɪ står för äldre ĭ i kort, öppen stavelse före ett u i nästa stavelse.

ɪ i uddljud: *ìru* f. strömvirvel;

ɪ ~ ɪ i inljud:

fìnu f. fena
krìvu f. kräva
mìsu f. vassla
nìru f. nedan
rìvu f. reva
rikubʊ́t m. drivande båt
sìnu f. sena
slìtu pret. pl. sleto
spìlu f. spjäla
swìru f. bitande svärmar av små insekter
ʃʂìrur m. tjäder
vìku f. vecka
vìku pret. pl. veko.

Anm. 1. Om *krìvu* f. 'kräva' ock *ʃʂìru* f. 'tjära', där ɪ synes vara uppkommet ur äldre æ̆, se § 5, s. 37.

Anm. 2. På grund av analogi ha en del värb av 5:te avljudsklassen alternativt pret. pl. ombildad efter värben av 1:a starka. Så-

[1]) Förutsätter fsv. *'kitil (jfr Noreen VSpr. III, s. 190).
[2]) Jfr da. kime.

dana äro *drɪ̀pu* 'dräpte', *ɪ̀tu* 'åto', *lɪ̀su* 'läste', *rɪ̀ku* 'flöto, drevo'. Se om *grɪ̀tu* ock *lɪ̀tu* § 7.

§ 15. Nkm. ɪ̈ (som dock i enstaka fall kan omväxla med *ɣ* ~ *y*[1]) motsvarar fsv. æ̆ i kort, öppen stavelse före ett i i nästa stavelse.

Särskilt framträder detta i de starka värbens sup. ock pret. part. samt i imper. 2 plur. Ex. *drɪ̀pɪ̈* 'dräpt', *ɪ̀tɪ* 'ätit', *ɪ̀tɪn* 'äten' (imp.), *lɪ̀sɪ* 'läst', *lɪ̀sɪn* 'läsen', *rɪ̀kɪ̈* 'drivit omkring', *vɪ̀ɪ̈* (l. *vɪ̂*) 'vägt', *vɪ̀vɪ̈* 'vävt'; vidare *grɪ̀vɪ̈* (l. *grɪ̏vɪ̈*) 'grävt', *lɪ̀tɪ* 'låtit', *lɪ̀tɪn* 'låten' samt adj. *lɪ̀mɪn*[2] 'ledbruten, öm i kroppen'.

Anm. Pres. sg. *ɪ̱t* ~ *ɪ̈t* 'äter' måste vara en på analogisk väg uppkommen nybildning, likaså imp. 2 sg. *ɪ̱t* 'ät'. Imper. 2 plur. *ɪ̀tɪn* 'äten' var givetvis en uppmaningsform som förekom ofta, ock den har blivit utslagsgivande för ɪ̈-vokalismen, understödd som den var av sup. ock pret. part. *ɪ̀tɪ*. Man får också här, liksom i fråga om *lɪ̱t* (jfr § 7), taga med i räkningen, att trycksvaghet kan ha medvärkat till övergången i uttryck som *ɪ̈t-óu̯p-a* 'ät upp det', *on ɪ̈t-ju-óu̯p wa̱t-a̱vɪ-a gro̱ɣn* 'han äter ju upp vart enda dugg' (eg. 'vart eviga ett gryn').

§ 16. I relativt trycksvag ställning står ɪ̈ ~ ɪ som motsvarighet till äldre ĭ ock ĕ i t. ex. *drà̱palɪ̈* adj. 'dråplig', *hà̱ndɪ* adj. 'händig, skicklig', *mò̱nɪ* m. 'måne'[3]; ɪ̈ prep. 'i', *tɪl* prep. 'till', *ɪ̀nan* adv. 'innan'; *bɪsóɣna̱ɛ̱lɪ̈* adj. 'besynnerlig', *bɪtó̱n* adj. 'bekymrad'[4], *bɪhánda* adj. 'behändig', *bɪgzóra* v. 'begära', *bɪgré̱ɣp* v. 'begripa', *sɪnáp* m. 'senap', *gzwé̱r* n. 'gevär', *rɪgzérɪŋa* f. 'regeringen'.

Anm. Enligt vad jag antagit § 5, s. 23, borde ett äldre trycksvagt ĭ övergå till *a* (trycksvagt) ock trycksvagt ĕ bevaras som sådant. I de ovan anförda exemplen har emellertid äldre ĭ bibehållit sin kvalitet, äldre ĕ givit ɪ̈ ~ ɪ. Beträffande prefixet *bɪ-* ock den trycksvaga för stavelsen i *sɪnáp* gäller ju, att i fornspråket finnas varianter med -ĭ-; men det torde icke vara så, att i förstavelsen *bɪ-* ock i *sɪnáp* ett äldre ĭ bevarats, utan en övergång ĕ → ɪ får antagas, ock den beror på att det trycksvaga -ĕ- stod — i flertalet fall — i grannskapet av en dental kons., som sköt fram den trycksvaga vokalen ĕ till ett ɪ̈ ~ ɪ, ock ävenså hindrade dental konsonant, att äldre ĭ öppnades till *a* i t. ex. *hà̱ndɪ*, *drà̱palɪ̈*, *ɣvɪ*, m. fl.

---

[1]) Jfr § 5, s. 38 ock § 20.
[2]) Jfr fvn. lemia, fsv. lamber ock lami.
[3]) *mò̱nɪ* m. 'månad', ombildat efter *mò̱nɪ* 'måne'?
[4]) Eg. 'betagen av oro'.

ʏ̯ ~ y̯

förekommer som långt i uddljud, inljud och slutljud, som kort i uddljud och inljud.

§ 17. *y̯* står i dialekten efter *ʤ* och *ʧ* som motsvarighet till äldre *ø̄*.

y̯ i inljud:

ʤʒ̯ʏ̯ʟ[1] v. tjuta	*ʧʂʏ̯k* n. kök
ʤʒ̯ʏ̯m v. gömma	*ʧʂʏ̯n* n. art, slag
ʧʂʏ̯ʟ f. skörd	*ʧʂʉ̯p* v. köpa
ʧʂʉ̯r[2] v. hugga av ett träd[3];	*ʧʂʉ̯r* v. köra
ʧʂʉ̯r f. avhuggen flisa; skåra	*ʧʂʏ̯ɳ* b. m. hårt trä
ʧʂʉ̯t v. sköta	*ʧʂʏ̯rat* adj. om hårt trä;
ˈʂʏ̯ʟ m. köl	

y̯ i slutljud: *ʤʒ̯ʉ̯* v. göda.

§ 18. *y̯ ~ ʏ̯*, motsvarande ett äldre *ø̆*, står i imperativformerna *smʏ̯r* 'smörj', *ʧʂʏ̯ʟ*[4] 'skölj', *syr* 'sörj'; *y̯*, som eljest brytes till diftongen *ʊ̯ʏ̯*, har i dessa former bevarats på grund av inflytande från inf. (*smʏ̯rɪ*, *ʧʂʏ̯ʟɪ*, *sʏ̯rɪ*), men har förlängts i analogi med en hel del övriga imper. (såsom *krɛ̯v* 'kräv', *sɛ̯l* 'sälj', *vɛ̯ʟ* 'välj').

I orden *snʏ̯* 'snö' och *sʏ̯* 'sjö' antar jag att *ʏ̯* uppkommit ur äldre *i*. Fsv. sniø̄, siø̄ ha i dialekten först blivit *ˈsnyʊ̯*, *ˈsyʊ̯* (*ø̄* kan antagas ha haft en labialiserande invärkan på det föregående *i*), varefter tryckstyrka och kvantitet förskjutits till förmån för *y̯*; sedan har *ʊ̯* bortfallit. Man skulle kunna vänta, att det sålunda uppkomna långa *y̯* i de ifrågavarande orden skulle ha övergått till diftongen *ʊ̯ʏ̯*, som ju annars blir fallet med — åtminstone äldre — *ȳ*. När så emellertid icke skett, torde detta vara att tillskriva det sakförhållandet, att *ʏ̯* i *snʏ̯* och *sʏ̯* kommit att stå trycksvagt i åtskilliga vanliga sammansatta ord, såsom *syvátna* 'sjövattnet', *sygrása* 'sjögräset', *syfágɭan* 'sjöfoglarna', *snydrɛ́ɪ̯van* 'snödrivorna', *snyvɛ́ra* 'snövädret', *snyflɭɛ́ɪ̯ɣran* 'snöflingorna', ock då ej kunnat »höjas».

[1]) Förutsätter fsv. ˈgøla. Jfr fvn. gaula.

[2]) Fsv. sköra?

[3]) hugga flisor ur ett träd eller en stock.

[4]) Jfr dock imper. fsv. sköl (Sdw.), som, under förutsättning att *ø̆* förlängts, i nkm. skulle ge *ʧʂʏ̯ʟ*.

Så har *y̆* bevarat sin kvalitet vid tryckstark användning på grund av invärkan från de ord, där det användes trycksvagt. En annan sak, som man kan få taga med i räkningen, är, att det här omhandlade *y̆* kan vara tämligen sent uppkommet ock därför ej ännu har hunnit vara med om diftongeringsproceduren[1].

Utom i de nu nämnda fallen förekommer *y̆* i orden *ŷ*[2] (växlande med *ø̂*) 'öga' samt *ɟy̆r* 'yr, virrig' ock *ɟŷr* 'svamla, ta fel' (däremot *ô̆yr* 'yra, vara i yrsel' av fsv. **ȳra**). Rörande de båda sistnämnda orden, nämligen *ɟy̆r* ock *ɟŷr*, kan man antaga, att sedan relativt sent inlån från rikssprået av adj. **yr** givit upphov till dialektens adj. *ɟy̆r*, har värbet *ɟŷr* därefter avletts av detta adj.

§ 19. Nkm. *ø̄* ~ *y̆*, stående i kort, öppen stav. ock åtföljt av *ɪ* ~ *ɪ* eller ett av äldre **i** uppkommet *æ*, motsvarar äldre **y̆**.

ø̄ i uddljud:

ø̀ppɪ adj. öppen	*ø̀vɪ* prep. o. adv. över;

ø̄ ~ *y̆* i inljud:

bǿrɪ f. början	*nø̀tɪ* v. nyttja
bø̀rɪ v. börja	*nø̀ʃʂæl* m. nyckel
ʤø̀rɪ f. gyttja	*rø̀rɪ* v. rödja
dǿsɪ f. hop (hö l. halm)	*rǿsɪ* f. ryssja
frø̀tɪ v. flytta	*smø̀rɪ* v. smörja
fø̀rɪ adv. före	*stʂǿfæl*[3] f. skyffel
fø̀rɪtɪ räkn. fyrtio	*stʂø̀lɪ* v. skölja
hø̀ʃʂalɪ adj. hygglig	*stø̀rɪ* v. fånga fisk[4]
hø̀væl m. hyvel	*sø̀nɪ* m. pl. söner
mø̀sɪ v. driva med mossa	*sø̀rɪ* v. sörja
mø̀ʃʂɪ adj. mycket	*tø̀ræl* m. kärnstav.

Anm. När vid böjning *ø̄* ~ *y̆* kommer före konsonantgrupp, brytes det till *øy*, såvida ej genom analogiens invärkan *ø̄* ~ *y̆* bevaras. Det senare är fallet i former som *bø̂r̆d* (l. *bø̂d̆*) 'började', *bø̄r̆t* 'börjat', *rø̂d̆* 'röjde', *rø̄t̆* 'röjt' (äv. *rå̂d̆*, *rɑt̆*), *smø̂r̆d* (l. *smø̂d̆*; vanligare är *smø̂u̯d̆*) 'smorde', *smø̄r̆t* (vanligare *smøu̯t̆*) 'smort', *stʂø̂d̆* 'sköljde', *stʂø̄t̆* 'sköljt' (vanligare är *skå̂d̆*, *skɑt̆*), *sø̂r̆d* 'sörjde', *sø̄r̆t* 'sörjt' (äv. *så̂r̆d*,

---

[1]) Jfr även om förskjutning av vokalkvaliteten genom invärkan av närstående kons. § 5, s. 24.

[2]) Om denna form se § 5, s. 28.

[3]) Lty. schüffel. Nkm. *stʂǿfæl* förutsätter fsv. *skyfil.

[4]) genom att vid eldsken spetsa den på en *stø̀rɪhó̀ka* l. *lí̯ustær*.

sa̱rt), *bý̱rja* 'början' (best. f.), *dʒ̱ʒ̱ỳ̱rja* 'gyttjan', *sʃ̱ʒ̱ý̱fla* 'skyffeln'. Däremot har målet *øy* i t. ex. *dǿy̱ʒ̱ja* 'höhopen', *fr̄ǿy̱tja* 'flyttat', *nǿy̱tja* 'nyttjat'.

§ 20. Utom i de § 19 angivna fallen förekommer *y* ~ *y* i en del andra ord, för vilka nedan skall redogöras.

För *jʒ̱yt* 'kött' vore det enklast att (med Hultman Östsv. dial. § 7,2) ansätta en äldre form **kўt*. Man kunde då utan vidare gå ut ifrån, att affrikatan *jʒ̱* skyddat ў för övergång till ö, alldeles som *jʒ̱* konserverat äldre ĭ i *sʃ̱ʒ̱ɪp* 'skepp'[1]. Emellertid torde det icke vara uteslutet, att äldre ŏ förskjutits (i ställning efter *jʒ̱*) till *y* i de ganska talrika ord med upptakt, där *jʒ̱yt* ingår som första sammansättningsled ock ju stod trycksvagt. Exempel på dylika sammansättningar äro *jʒ̱yt-smą́l* 'köttsmula', *jʒ̱ytstáy̱ʒ̱* 'köttstycke', *jʒ̱ytsą́pa* 'köttsoppan', *jʒ̱ytkwǫ́n̨* 'köttkvarn'. Ur dessa ock dylika ord kunde *y* analogiskt införas även i det tryckstarkt använda enkla *jʒ̱yt*.

Vidare förekommer *y* ~ *y* i sup. (= pret. ptc.) ock imper. 2 plur. av värben *kòma* 'komma' ock *sòva* 'sova'. De ifrågavarande formerna bli alltså resp. *kỳ̱mɪ*, *kỳ̱mɪn* ock *sỳ̱vɪ*, *sỳ̱vɪn*[2]. Härtill kommer imper. 2 plur. *dʒ̱ỳ̱rɪn* 'gören'. Som jag § 5, s. 38 angivit, förklarar jag *y* ~ *y* i dessa värbformer som resultatet av en tilljämningsprocess **o → ö → y**[3].

[1]) Märk däremot *vat* 'vett', *bak* 'beck'.

[2]) Pret. part. nyttjas hälst i negerande uttryck som: *on jæ ænt mar æn ɔ̱u̱kỳ̱mɪ* l. *ɔ̱u̱fỳ̱rɪ* 'han är inte mer än »okommen» l. »ofaren»' (= kommer l. far strax), *on jæ ænt ɔ̱u̱vỳ̱rɪ dær* 'han är inte »ovaren» där' (= 'har ej låtit vara att tränga sig dit'); men även t. ex. *nǿy-kỳ̱mɪ* 'nykommen', *skɪvɪ-ǫ́* 'avskavt'.

[3]) Hultman, Östsv. dial. § 22, framhåller, att i mellersta ock södra Österbotten samt Satakunda en övergång av »kort u till y» äger rum i svagtoniga stavelser. Han anför då utom **kymi** även **vyri** (jämte **vöri**) ock **fyri** ock tyckes sålunda för de båda sistnämnda formerna förutsätta äldre ***vurit**, ***furit**. Men å andra sidan angivas a. a. § 11 **firi** 'farit' ock **viri** 'varit' som exempel på en övergång inom Österb. av **a → ä → i** »i ett par ord, som ofta användas obetonade». Såväl Hultman, Östsv. dial. § 39, som Lindgren, Burtr. § 91 B, omnämna exempel på »i-omljud» i starka värb av typen **bæra**, alltså pret. part. som *bỳ̱rɪ*, *skỳ̱rɪ* (Lindgren), **skyri**, **flydji** (Hultman). Men även i den sistnämnda gruppen värb, liksom i **kymi**, kunde man antaga en tilljämning *o* → ö → *y*. Nkm. har i värb av typen **bæra** »ljudlagsenligt» kvar äldre **u** i kort rotstavelse före **i** i nästa stavelse; sup. heter sålunda t. ex. *bùrɪ* 'burit', *skùrɪ* 'skurit'.

Tilljämningen har i själva värket hos många individer lett till en övergång *ø̀ ~ y* till *ɪ ~ ɪ*. Man har alltså *kø̀mɪ ~ kìmɪ*, *kø̀mɪn ~ kìmɪn*, *sø̀vɪ ~ sìvɪ*, *sø̀vɪn ~ sìvɪn*. I det sistnämnda värbet, som ej så ofta som *kòma* nyttjas trycksvagt, förefalla formerna med *ɪ* i stamstavelsen att vara mera sällsynta. *ʤø̀rɪn* 'gören' har, så vitt jag hört, ingen alternativ form med *ɪ* i stamstavelsen. Att tilljämningen av *y* till *ɪ* i de ovan omnämnda fallen är en svagtonighetsföreteelse, framgår i sin mån av en jämförelse med sådana ord som *ø̀pɪ* 'öppen' ock *ø̀vɪ* 'över', vilka i trycksvag användning gärna övergå till resp. *ɪ̀pɪ* ock *ɪ̀vɪ*. När *ø* uppträder i former som sup. *hø̀vɪ* 'haft', *vø̀rɪ* 'varit', *fø̀rɪ* 'farit', *skø̀vɪ* 'skavt' (omväxlande med resp. *hìvɪ*, *vìrɪ*, *fìrɪ*, *skìvɪ*) ock imper. 2 plur. *hø̀vɪn* 'haven', *vø̀rɪn* 'varen', *fø̀rɪn* 'faren', *skø̀vɪn* 'skaven' (omväxlande med resp. *hìvɪn*, *vìrɪn*, *fìrɪn*, *skìvɪn*), måste man antaga, att *ɪ* (uppkommet genom tilljämningen a → æ → i) vid ökad tryckstyrka — liksom möjligen också under inflytande av grannskapet till labial kons. — sporadiskt övergått till *ø*.

§ 21. Kort *ø ~ y* uppträder även i följande, ur rspr. säkerligen sent inlånade ord: *dyr̲k* 'dyrk', *fø̀r̲k* 'fyrk', *mø̀r̲t* 'myrten'.

ɐ̀ ~ e

förekommer i uddljud, inljud ock slutljud samt såväl långt som — för så vitt det gäller *ɐ* — kort.

§ 22. *è̲ ~ e̲* motsvarar äldre ē (fvn. ei, fsv. ē), dock ej före lång konsonant eller kons.-grupp eller efter affrikatorna *ʤ, ʃ*.

è̲ i uddljud:

è̲n räkn. en	*è̲ra* nom. pr. Edet
è̲n[1] best. m. eden	*è̲æn* adj. egen;

è̲ (~ *e̲*) i inljud:

bè̲n n. ben	*blɪ̂è̲k* v. bleka
bè̲t pret. sg. bet	*blɪ̂è̲m*[2] f. blemma, blåsa
bè̲t f. bete	*dæ̀è̲ɪkrè̲n* f. dikesren

[1]) Förekommer egentligen blott i uttr. *gɣá-è̲n* 'gå eden'.
[2]) Förutsätter en fvn. form *bleima.

fàlius n. »feljus»[1]
fạt adj. fet
grạn f. gren
hạl adj. hel
hâl v. läka, hela
hàlı adj. helig
hạm n. hem
hạt adj. het
hât v. heta
knêk v. gå stapplande[2]
lạk m. lek
lạr n. lera
lèras v. leda varann[3]
lât v. leta
mạn n. men
mên v. mena
mạr adj. mera
ạ (~ *ẹ*) i slutljud:
brè-ọ̀ạt v. breda ut
dẹ m. deg
fẹ(g) adj. nära döden[5]
grê v. ordna, utreda
hẹ f. hed
lê v. leda
lê v. lega
mẹs m. mes
rèkarhọ̀ụnd m. härrelös, kringströvande hund
rẹm m. rem
rẹn adj. ren
rẹn m. ren
rẹp n. rep
sẹn adj. sen
slêk v. slicka
snẹs m. trästång[4]
stẹk m. stek
stẹn m. sten
tẹn m. ten
vẹk adj. klen, mjuk
wẹr n. vred
vẹt pres. sg. vet
vêv v. veva;

mẹ f. med
rê n. fogelrede
rê(r) n. skaklar med tvärslå[6]
sẹ adj. seg, våt
swè v. sveda
tẹ m. teg.

Anm. Vid trycksvaghet liksom före kons.-grupp förkortas *ẹ* ~ *ẹ*; *ẹ* blir som kort alltid *a*. Det långa *a* l. *e* förkortas någon gång i öppen stavelse före ett i nästa stavelse stående *a*. Denna kvantitetsreduktion måste bero på att slutstavelsen med *a* i de ifrågavarande orden tidigare haft en ganska stark biton. Ex. *manlċus* adj. 'menlös', *ʤètıŋ*[7] m. 'geting', *lât* pret. 'letade', *fạt* adj. 'fett', *mânt* pret. 'menade', *rạnt* adj. n. 'rent', *hèman* n. 'hemman', *èa* v. 'äga' (men *ẹ* pres. sg. 'äger'). *dċıkrånan* best. plur. 'dikesrenarna', *mèran* best. plur. 'medarna' — med kort *a* före ändelsens *a* — äro inom sin

[1]) låga, som är varsel om någons död.
[2]) med krokiga knän.
[3]) gå arm i arm.
[4]) att träda upp kärvar på vid skörden.
[5]) invigd åt döden.
[6]) redskap att dra vinteråkdon med.
[7]) Har kanske tidigare haft huvudtonen på ultima.

böjningsgrupp undantag[1]; det vanliga är, att anslutningen till grundformen med långt ę̈ l. ę hos subst. ock adj. upphävt den ovan angivna ljudlagen. Jfr § 28, anm. 2.

§ 23. ę̈ ~ ę motsvarar äldre ǣ ock ē (fvn. ǣ, ē), dock ej före lång kons. eller kons.-grupp. (Jfr §§ 6 ock 7.)

ę̈ ~ ę i inljud:

flę̈̂t v. fläta	*nę̈r* adv. nära
frę̈̂s v. fräsa	*nę̀ran*[2] komp. närmare
grę̈̂l v. gräla	*rę̀sa* best. f. avskrädet[3]
hę̈v adj. bra, duglig	*snę̈v* adj. snäv
lę̈̂r v. lära	*tę̂r* v. tära
lę̈̂s v. låsa	*vę̈̂t* v. väta;

ę̈ ~ ę i slutljud:

fę̈ n. fä	*sę̈(r)* f. säd
frę̈ n. frö	*trę̈* n. träd.
rę̂ adv. redan	

Anm. Utom de ovan angivna ex. må anföras *ę̈r* n. 'ärr', som måste antagas utgå från ett äldre *ǣr (jfr Nor. Aschw. Gr. § 305), samt *ę̈s* n. 'äss', som likaledes förutsätter en tidigare form med långt æ eller e (mlt. es, eng. ace).

§ 24. ę̈ ~ ę motsvarar i nedanstående ex. fsv. æ̆ (fvn. ĕ), som förlängts före rd (i dial. *ɾ*).

ę̈ ~ ę i inljud:

ǧę̈̂ɾ f. gärde	*fję̀ɾa* räkn. fjärde
ǧę̈̂ɾ v. gärdsla	*hę̈̂ɾ* f. skuldra
fę̈ɾ[4] n. fotspår	*vę̈ɾ* adj. värd
fę̀ɾas v. färdas	*vę̈ɾ*[5] f. värld.
fję̈ɾ f. fjärd	

§ 25. Vidare står ę̈ ~ ę som motsvarighet till långt ä ock e i från rspr. sent inlånade ord, t. ex. *ʃę̈k* f. 'käk'[6], *sɯ̀dę̂r* v. 'cedera, göra konkurs', *kjàptę̀n* m. 'kapten'.

---

[1]) Jfr § 5, s. 32.

[2]) Även komp. *nærman* finnes i nkm.

[3]) som uppstår vid ränsning av fisk.

[4]) Fvn. ferþ, som ju egentligen betyder 'färd', äv. 'väg'; i nkm. har betydelsen övergått till 'spår efter en som färdats vägen fram'.

[5]) Jfr fsv. værd m. fl. former av detta ord.

[6]) Jfr § 6.

§ 26. Nkm. *ę̄* ~ *ę* motsvarar äldre æ̆ ock ĕ (fvn. ĕ ock ĭ) i kort, sluten rotstavelse, som i dialekten blivit förlängd.

ę̄ ~ *ę* i uddljud: *ę̄g* n. ägg;

ę̄ ~ *ę* i inljud:

drę̄p pres. sg. dräper
gnę̄t n. litet stycke, grand
grę̄v n. hacka
hę̄g m. hägg
krę̄v pres. sg. kräver
kwę̀̄v pres. sg. kväver
lę̄g m. lägg
lę̄k pres. sg. läcker
lę̄m m. lem
lę̄r n. led, port
lę̄r n. läder
lę̄s pres. sg. läser
lę̄v pres. sg. lever
nę̄v n. näbb
rę̄k pres. sg. flyter, driver
rę̄v n. räv
sʃ̧ę̄g n. skägg
tę̄m pres. sg. tämjer
tę̄v m. lukt
vę̄g m. vägg
vę̄l adv. väl
vę̄n pres. sg. vänjer
vę̄r n. väder
vę̄v m. väv;

ę̄ ~ *ę* i slutljud:

lę̄(r) m. led
sę̄ f. sed
skrę̄ f. skred
smę̄ m. smed
àl̦lsnę́ n. spratt
vę̄ m. ved
vę̄ m. väg
vę̄ pres. sg. väger.

Anm. 1. I de östra trakterna av socknen har förlängningen av ĕ före slutljudande gg uteblivit. Även på andra håll inom nkm:s område kan man alternativt få höra uttalet *hag*, *lag*, *lâg*, *sʃ̧ag*, *vag*. Det är rspr.:s invärkan som härvid gör sig gällande.

Anm. 2. Fvn. ĕ l. ĭ i kort, öppen stavelse med grav akcent blir däremot, där ej systemtvång upphäver ljudlagen, *a* före ett i nästa stavelse stående, åtminstone förut starkt bitonigt *a*. Det heter alltså *dràpa* v. 'dräpa', *làka* v. 'läcka', *làman* best. plur. 'lemmarna', *làsa* v. 'läsa', *ràka* v. 'driva' (men *grę́va* best. plur. 'hackorna', *lę́ra* best. plur. 'leden', *nę́va* best. pl. 'näbbarna', *rà̀van* ~ *ràvan* best. plur. 'rävarna', *và̀lan* komp. 'bättre, riktigare', *và̀van* ~ *vàvan* best plur. 'vävarna'. (Jfr § 5, s. 32, § 22, anm. ock § 28 jämte anm. 2.)

§ 27. *a* motsvarar äldre kort e eller æ (av olika ursprung) före lång kons. eller kons.-grupp. (Om undant. se § 24.)

a i uddljud:

âg v. lägga ägg
àkta adj. äkta
álar komp. äldre
àmbar n. ämbar
àmna n. ämne
an adv. ännu
àⁿda adv. ändå
àⁿa n. änne
àpal n. äpple
ât prep. o. adv. efter;

a i inljud:

bå̲t̲ar komp. bättre
dʒâs̲p v. gäspa
drâl̲[1] v. drypa
fal̲ m. fäll
fâl̲ v. fälla
frâs̲ m. katthanne
frâs̲t v. försöka
glʳâf̲s v. bita[2]
glʳâṇs v. glänsa
gnâl̲ v. gnälla
grâf̲t v. gräva
hèdnɪŋ m. hedning
hâk̲t f. häkta
hâl̲ f. häll
hål̲ar[3] komp. adv. hällre
has̲t m. häst
hât̲ f. hätta, mössa
jàk̲al f. oxeltand
krâl̲[4] v. kräla
kraṃa[5] best. f. töväder[6]
lâṃ v. lämna
las̲t m. läst
mes̲t sup. mäst
nas̲t m. matsäck
pân̲ f. pänna
rân̲ f. ränna
rân̲ v. åka skidor
râṇs v. ränsa
râṇt f. ränta
rat̲ adj. rätt
rât̲ v. inrikta, rätta
sak̲ m. säck
slâp v. släppa
slat̲ adj. slät
slat̲ f. slätt
smèl̲ta best. f. avredningen[7]
sʃʂâl̲ v. skälla
sʃʂâp f. skäppa
ʃʂaf̲t m. käft
ʃʂâl̲[8] pres. sg. kyler
ʃʂân̲ v. känna
ʃʂàt̲ɪŋ m. kätting
trât̲ v. träta
twât̲ v. tvätta
vâl̲t v. välta
waṇsk v. vrenska
vánstar adj. vänster
vân̲t v. vänta
vás̲tar adj. väster.

Anm. Här kunna ytterligare anföras ett antal ord, där

a) *a* i dial. följes av endast en kort kons., enär konsonantiskt j blivit sonanten *ɨ* (~ *ɪ*), eller efter den första av konsonanterna en svarabhaktivokal utvecklat sig;

b) *a* till följe av g-bortfall står före ändelsens svarabh.-vokal. Ex.

---

[1]) Östsv. dial. drälla.
[2]) nappa efter något med munnen.
[3]) Även *hålær*.
[4]) Östsv. dial. krälla.
[5]) Jfr fvn. kremja 'trycka, klämma'.
[6]) sådant väder ock väglag, att snön fastnar vid åkdonet.
[7]) till välling, gröt etc.
[8]) Användes egentligen blott i uttr. *ha ʃʂâl̲ ɪni-tàṇu* 'det kyler, ilar i tänderna' (jfr fvn. mik kelr 'jag fryser').

a 1) *glʲàrɨ sɐ* v. glädja sig
hàsɨ f. höhässja
hàsɨ v. lägga upp hö i hässja
krèvɨ v. kräva
kwèvɨ v. kväva
sálɨ f. sälg
sàlɨ v. sälja
sàtɨ v. sätta
stàrɨ v. städja
tàmɨ v. tämja
vànɨ v. vänja
wàtɨ v. vässa;

a 2) *dràmæn*[1] v. smälta
átær n. etter
hádær m. heder
b) *dràælʲ* v. drägla
háæn f. inhägnat område
sáæl n. segel
sàælʲ v. segla
sàæn v. bli våt
làmæn[2] v. lämna
lavær m. lever
ràmæn v. remna;
sáær m. seger
snåælʲ v. snegla
spåæl v. spegla
tåæl n. tegel
vàælʲ v. blänga.

Till de här ovan angivna orden ha anslutit sig *àæl* m. 'spirande brodd på sädesåker' (fvn. eigin, sv. dial. egel, ägel), *fåæn* adj. 'glad, vänlig' (fvn. feginn), *spåæl* m. 'spegel' (fvn. spegill). Möjligen kunna dock de två sista ex. vittna om att äldre ĕ bevaras före i i den följande stavelsen, som antagligen uppbar biton. Jfr för övrigt ex. ovan under a 1.

§ 28. *a* motsvarar äldre ăe ock ĕ (fvn. ĕ ock ĭ) i kort, öppen stavelse före ett i nästa stavelse stående, tidigare med biton försett *a*.

a i uddljud: *àta* v. äta;

a i inljud:

bàka v. smörja med beck
drèpa v. dräpa
glʲàma v. glimma
grèpa m. grepe
grèva v. gräva, rota
hàtan b. f. f. hettan
hèva v. föra något i visst läge
jàsa v. jäsa
làka v. läcka
làsa v. läsa
làta[3] v. låta, tillåta
lèva v. leva
màran adv. medan
màta v. mäta
nèra adv. nedanför
nèsa m. näsa
nèva m. näve
pèpar m. peppar
rèka v. driva
sèla m. sele
sàma v. simma
sàran adv. sedan
slèra f. släde
smèta v. smeta
spèla v. spela
spèna m. spene
stèa m. stege
swèa m. svege[4]

[1]) No. dial. drevna (Aas.). [2]) Även *lâm*.
[3]) Fvn. leta. Jfr Nor. Aisl. Gr. § 495, anm. 1.
[4]) sammansnodda vidjor.

vàa v. väga — *vàta* v. veta
vàa m. pl. vägar — *vàva* v. väva.

Anm. 1. Vid hithörande substantivs böjning bibehålles *a* före ändelsens *-u*: *vàu* gen. ock dat. plur. 'vägar'.

Anm. 2. Till här ifrågavarande grupp ha anslutit sig ett antal ord, där *a* går tillbaka på fsv. ē (fvn. ei). I samtliga ex. står dialektens *a* i kort, öppen stavelse före ett tidigare med stark biton försett *a* i nästa stavelse. Jfr § 22, anm.

Som ex. anföras: *àa* v. 'äga', *dæ̀ikránan* b. pl. 'dikesrenarna', *gràna* v. 'spärra ut benen', *hàman* n. 'hemman', *ràta* v. 'reta', *snàra* v. 'snedda', *wàra* v. 'svänga ngt, föra ngt fram ock åter'.

§ 29. Nkm. *a* motsvarar äldre (fsv.) ă eller ĭ i kort, sluten stavelse (jfr § 5, s. 31, ock § 26), blott i inljud:

bak m. beck — *spak* n. späck
bat n. bett — *spat* n. spett
fat[1] n. fett — *strak* n. streck
grap n. grepp — *va* prep. med
gras n. gräs — *vak* n. veck
nas n. näs — *vat* n. vett.
nat n. nät

Anm. 1. *tan* n. 'tenn' ock *van* m. 'vän' ha anslutit sig till rspr:s form för dessa ord.

Anm. 2. Jfr om *sʃʂm*, *sʃʂp* § 11.

§ 30. I svagton motsvarar nkm.:s *a* äldre a i t. ex. orden *ạ̀tatı* räkn. 'åttio,' *tỳʃʂas* v. 'tyckas', *màṇas* v. 'minnas' ock e i t. ex. orden *forfàsalı*[2] adj. 'faslig', *stàtalı*[3] adj. 'ståtlig'. Jfr vidare § 5, s. 39.

æ

förekommer i uddjlud ock inljud samt är i regel kort.

§ 31. *æ* motsvarar äldre ă före kakuminalt l ock r + kons.[4] (om undantag se § 34).

---

[1]) Jfr fvn. fita 'fett'.
[2]) Fsv. faseliker (äv. fasuliker).
[3]) Mlt. ståtelîk.
[4]) Att märka är därvid, att i dial. ett g eller kons. i, som till följd av ändelsens bortfall eller eljest kommit att stå i slutljud, övergått till sonantiskt ɨ ~ i.

æ i uddljud

ælʳ m. älg
ælv f. älv
ærʳ m. ärg
ærm f. ärm

æ i inljud:

bjærk f. björk
bjæŋ m. björn
bælʳ f. bälg
bælʳ v. bälga[1]
bærʳ n. bärg
bærʳ v. bärga
ʤzæŋᵻg f. gärning
ʤzæŋu l. *ʤzæŋ* adv. gärna
ʤzæs m. gärs
færʳ m. o. f. färg
færʳ f. färja
hælʳ f. bälg
hæŋ f. håret på skallen
hæŋ v. lugga
hær m. härre
hæsk adj. härsken
hærv f. härva
hærval m. nystkrona
jærmt[2] v. idissla
jæŋ n. järn
jæŋ f. järna
jærp m. järpe
jært n. järta
jætar m. järter
jærv m. järv
kwælʳ[3] v. kvälja
ælʳ v. älja
ælʳ v. välja
ærʳ m. ärr
ærʳ v. ärra
ærʳ n. ärr
ærʳ v. ärra
ærʳ n. ärr
ærʳ v. ärra
ærʳ n

Anm. 2. Om undantag som *ʂølv* 'själv', *jølp* 'jälpa' m. fl. se § 41.

§ 32. Dialektens æ motsvarar äldre æ̈ före l + kons. i följande ord:

ælsk v. älska
frælʂ v. frälsa
fælær n. fjäril (← 'fæller)[1]
hælʂ v. hälsa
hælvitɨ n. hälvete
ɨ-kvælʂ adv. i går kväll
jʂælar m. källare.

§ 33. Före *r* står nkm. æ, motsvarande äldre æ̈, i *ærænd* n. 'ärende', *lærat* n. 'lärft' samt i

bæra inf. och pres. plur. bära
bær pres. sg. bär
gʐær pres. sg. gör (fsv. gær)
jær pres. sg. är
ʂtʂær pres. sg. skär
twær adj. tvär
dær adv. där
ʂær adv. här (fsv. hiær)[2].

§ 34. Före *d* står långt æ i orden *ǣd* n. 'kull av sjöfåglar' (fvn. eldi), *hǣd* m. 'herde', *swǣd* n. 'svärd'. De två sistnämnda äro lån från rspr.

§ 35. Även i annan ställning, än i förestående §§ angivits, förekommer i nkm. æ som långt och som kort, tydligen på grund av invärkan från rspr. Ex. äro *jævul* m. 'djävul', *jævlɨ* adj. 'djävlig', *jækal* m. 'jäkel', *jækli* adj. 'jäklig'.

ø

förekommer i uddljud, inljud och slutljud samt är alltid långt.

§ 36. Nkm. ø svarar mot äldre ø̄ (av olika ursprung).

ø i uddljud:

øl n. öl
øk v. öka
ør f. öra
ør n. öre
øs v. ösa
øv sa v. öva sig;

ø i inljud:

bøl f. börda
bøt v. böta
drøm m. dröm
døm v. dömma
fnøs v. fnysa
før v. föra
glømm v. glömma
grøn adj. grön

[1]) Genom metates i nkm. av ännsv. färil.

[2]) Däremot *dæran* 'därifrån' och *ʂæran* 'härifrån' liksom *mæran* 'medan' och *særan* 'sedan'. Jfr § 28.

hǭk m. hök
hǭn f. höna
hǭr v. höra
krǭk v. böja
lǭk m. lök
lǭn f. lön
lǭt f. jullöt
lǭv n. löv
mǭl v. mörbulta, misshandla
mǭt v. möta
nǭt n. nöt

ǭ i slutljud:

bǭ v. böja
dǭ[1] v. lägga hö i blöt[2]
dǭ v. dö
fǭ v. föda
glǭ f. glöd
grǭ[3] v. läkas[4]
hǭ n. hö
hǭ adj. hög
rǭk v. röka
rǭr n. rör
rǭs f. stenhop
snǭr n. snöre
strǭm m. ström
stǭp v. stöpa
stǭr m. stör
sǭk v. söka
sǭm v. sy
sǭv v. söva
tǭm m. töm;

lǭ v. löda
nǭ f. nöd
rǭ[5] f. tjäderhöna
rǭ adj. röd
smǭ v. knyta
strǭ v. strypa[6]
trǭ f. rock
tǭ v. töja.

Anm. 1. I pret. ock sup. av värb som *bǭ*, *drǭm*, *dǭ*, *fǭ*, *glǭm* m. fl. (alla efter dialektens 2:a svaga konj.) förkortas ǭ ock ändras samtidigt till ǫ̆; det heter alltså i pret. *bǫ̆gd*, *drǫ̆md*, *dǫ̆d* (även *dǫu̯*), *fǫ̆d*, *glǫ̆md*, i sup. *bǫ̆gt*, *drǫ̆mt*, *dǫ̆t*, *fǫ̆t glǫ̆mt*. Före rd har dock längden i stammens vokal bevarats, men kvaliteten har på grund av systemtvång blivit densamma som i de andra värben av samma böjningstyp. Sålunda ha uppstått pret.-former som *fǫ̆ḍ* (l. *fǫ̆l*), *hǫ̆ḍ* (l. *hǫ̆l*) ock *rǫ̆ḍ* (l. *rǫ̆l*), medan däremot sup. har kort ǫ̆ (*fǫ̆ţ*, *hǫ̆ţ*, *rǫ̆ţ*).

Även adj. visa samma övergång av ǭ till ǫ̆, när vid böjningen ǫ̆ förkortas före kons.-grupp; alltså *grǫ̆n*, men *grǫ̆nt*.

§ 37. Nkm. *dǭr* 'dörr' ock *fǭl* 'föl' kunna antagas utgå från en äldre form med ў; jfr § 5, s. 31. De i dial. förekommande supinformerna *drǫ̆* 'dragit', *slǫ̆* 'slagit', *stǫ̆* 'stått', *tǫ̆* 'tagit' torde kunna förklaras så, att det ǫ̆, som finnes i pret. av ifrågavarande värb, upptagits även i sup. ock där genom tilljämning

[1]) Fvn. deyfa 'doppa'.
[2]) före utfodringen med detsamma.
[3]) Fvn. grøða 'läka'. [4]) gro samman.
[5]) Fick ock Torp antaga en fvn. grundform *hreygr av en rot *hrug med bet. »heiser schreien».
[6]) klämma till om halsen.

övergått till ø[1]. Den ifrågavarande utvecklingen har varit t. ex. så: *'togit → tøgit → tø*. Det är givetvis genom analogiens invärkan de ovan nämnda förändringarna åstadkommits, liksom även att *fø* 'fått' ock *gø* 'gått' kommit med i samma serie.

ø

förekommer i regel blott som kort samt finnes i uddjud, inljud ock slutljud.

§ 38. ø står som motsvarighet till äldre ø̆ (← y̆) i följande ord.

ø i uddljud:

ø̂ms adj. ömse
ø̂nsk v. önska
øpæn v. öppna
ørkdǫ́ m. söckendag
ørt f. ört
østas v. dep. ysta
øvra adj. komp. övre
øvru adv. ovanför
øvæst adj. sup. överst
øæl f. ögla;

ø i inljud:

brøløp n. bröllop
brøms m. bröms
bøst f. borst
bø̂st v. borsta
bø̂st m. borste
ànhósıg inhysesjon
dóæn n. dygn
frøgd f. fröjd
frøst f. frost
fónstar n. fönster
før prep. för
før adv. förr, förut
førra adj. den förre
førıng f. förning[2]
føst adv. först
grøm adj. grym
grø̂mt v. grymta
høn n. hörn
hø̂s[3] v. hetsa (om hundar)
ı-mø̂n adv. (i dag) på morgonen
krø̂mp v. krympa
lø̂ft v. lyfta
lósn n. meteor
ha lø̂st pres. 3:e sg. det lyster
lósær f. pl. löss
lóæn f. lögn
mónstar n. mönster
mósær f. pl. möss
móæl n. mögel
møæl v. mögla
pø̂t n. pörte

[1]) Detta antagande stödes av de i lulemålet uppträdande formerna *droı* 'dragit', *sloı* 'slagit', *stoı* 'stått', *toı* 'tagit'. Jfr även Lindgr. Burtr. § 51.

[2]) medförd gåva av mat (vid bröllop l. begravning).

[3]) Jfr no. dial. hysja, hussa.

rôm v. rymma
rò̲mar m. rymmare
stòlʏg[1] m. drummel
sɔm̲n[2] f. sömn
ʃʂôr̲k f. kyrka
trɔl̲ n. troll
trôl̲ v. trolla
trôs̲k v. tröska
tôr̲k v. torka
tò̲rva n. töre
tò̲rval[3] m. örfil
valófti adj. vidlyftig
ò̲u̲wón̲ adj. ouppfostrad, ohövlig
ò̲u̲wón̲ʏg m. en som är *ò̲u̲wón̲*.

§ 39. I ett mindre antal ord står dialektens ɔ som motsvarighet till fsv. ǒ (l. ō, som före konsonantgrupp förkortats) av annat ursprung än i föregående § angivits. Så t. ex. i

ò̲sta adv. österifrån
glôg v. glödga
grɔt m. gröt
hôn̲s f. höns
hós̲al f. hörsel
hɔt̲ sup. hört
hɔs̲t m. höst
hò̲vli adj. hövlig
hóær adj. komp. högre
jɔn̲s nom. pr. Jöns
mjɔlk f. mjölk (filmjölk)
rɔt̲ sup. rört
rɔs̲t f. röst
rôst n. röste
slôʃʂ v. släcka
smɔr n. smör
strò̲mʏg m. strömming
stôlp[4] m. stolpe
stɔr̲ adj. komp. större
stóvælk m. stövel
trɔs̲t f. tröst.

Anm. I orden *grɔt* och *smɔr* är kvantiteten på såväl vokalen som den följ. kons. kort, något som torde bero på att dessa ord ofta i sammansättning stå trycksvaga; så t. ex. i *grɔtfát* 'grötfat', *grɔtvéta* 'mjölk till gröten', *smɔrbʏ́t* 'smörbytta', *smɔdáɪs̲k* 'smörstycke (prydligt upplagt på fat)'.

§ 40. I nedanstående ord har dialektens ɔ uppkommit av fsv. ă i kort öppen stavelse (jfr § 5, s. 36 f.) före ett u i den följande stavelsen, som måste ha uppburit biton (»tilljämning»):

gò̲tu f. gata
hò̲ku f. haka
hò̲lu adj. hal
kò̲ku f. kaka
kò̲ru f. skrapa[5]
lò̲ru f. lada
skrò̲pu f. skrapa
snò̲ru f. snara
stò̲pul m. stapel
stò̲ru adj. stadig

---

[1]) Synes förutsätta fsv. *styling. Jfr nkm. *stö̲u̲l* 'välta, stjälpa'.
[2]) Kan lika väl tänkas utgå från fsv. **søfn.**
[3]) Jfr fsv. tyrva, tørva.
[4]) Eller av äldre *stylpe? Sdw. upptar en fsv. form **stölpe.**
[5]) att sammanföra glöd med.

swɔ̀ɭu f. svala
trɔ̀nu f. trana
trɔ̀su f. trasa
vɔ̀nu[1] f. vana
vòru f. vara
vótu- i sammans. som *vótupáṭ* 'vattenpuss', *vótusǫ̊ut* 'vattensot', *vótusǫ̊n* 'vattensån'.

§ 41. I nedan angivna ord synes ɵ ha uppkommit ur äldre æ före kakuminalt ɭ (åtföljt av *p* eller *v*, i några fall av sonanten *i*) samt i grannskapet av vissa andra ljud.

jɵɭp f. jälp
jɵ̂ɭp v. jälpa
stɵ̂ɭp[2] v. stjälpa
ʂɵɭv pron. själv
wɵɭp[3] m. valp
wɵ̂ɭp v. valpa
wɵɭv n. valv
wɵ̂ɭv[4] v. välva

samt *gɔ̀ɭɪn*[5] adj. 'galen', *kɔ̀ɭɪs* n. pr. (← 'kælis ← 'kalis) 'Kalix', *vɔ́ɭɪs*[6] interj. (← 'vælis, fvn. vel es?) 'din lyckliga ost'. Jfr § 5, s. 30.

Anm. Härtill komma *nɔ̀ʈʂan* adj. 'naken', *vɔ̀ʈʂɪn* (← 'vækin ← fsv. vakin) adj. 'vaken', *wɔɽv* n. 'varv' samt *sʃɔ̀mɛs*[7] v. (ock dess böjningsformer) 'skämmas', där ɵ ävenledes torde vara att härleda ur ett äldre æ (jfr fsv. nækin, hwærva ock i östsv. dial. näken, väken). Lindgren Burtr. § 51 antar fsv. ø som utgångspunkt för stamvokalen i burtrm.:s *nàɪʈʂɪn* ock *vàɪʈʂɪn*. För min del antager jag, att närstående ljud, affrikatan *ʈʂ* jämte dentaler eller labialer, vållat förskjutningen av æ till ɵ.

§ 42. I några få ord har ɵ uppstått genom i svagton skedd reduktion av dift. *ɔu̯* (← *o̯u̯* ← ū); så i *dɵ* (← *dɔu̯* ← fsv. þū) 'du', *hɵ* (← *hɔu̯* ← fsv. hūn), *frókɑ̀st* m. 'frukost' (jfr mlt. vrôkost).

ʉ

förekommer — med få undantag — endast i inljud ock är i regel kort.

§ 43. *ʉ* motsvarar äldre ŭ i gammal kort, öppen stavelse, åtföljt av i eller u i nästa stavelse.

---

[1]) Även *vóna*.
[2]) Fvn. stelpa. Jfr i östsv. dial. stiölp Hultm. a. a. § 1,44.
[3]) Fsv. hwælper.
[4]) Ånsv. hwælf (jfr Tamm Etym. ordb.).
[5]) Jfr östsv. gælin, burtrm. *gɛ̀ɭɪn*.
[6]) *vɔ́ɭɪs* står i regel med pron.: *vɔ́ɭɪs dɪ* 'lycklig du'.
[7]) Jfr Hultman a. a s. 240.

u i inljud:

bùrɪ sup. burit	*kùsɪn*[3] adj. ruskig[4]
dùwɪn adj. duven	*lùrɪn* adj. luden
fùru[1] f. fura	*rùsɪn* n. russin
húrɪ[2] adv. huru	*rùu*[1] f. ruva
kùlut adj. kulet	*stùu* f. stuga
kùnù[1] f. kvinna	*tùku*[1] f. tjocka.

Anm. I uddljud förekommer *u* i adv. *útɪ* 'uti', uppkommet i trycksvag ställning av fsv. ūte ī. Vid starkare betoning heter det i nkm. *utéɛ̆*. Inlånade från rspr. eller påvärkade av detta äro *ulv* m. 'ulv' samt *gu̯* m. 'Gud', *gu̯l* adj. 'gul', *ju̯d* m. 'jude', *just* adv. 'just', *kusín* comm. 'kusin', *lùrva* adj. 'lurvig', *stu̯sk* adj. 'stursk'. *ku̯t* m. 'sälunge' har nkm. gemensamt med andra svenska dialekter (fi. kuutti?).

a

förekommer endast i trycksvaga stavelser ock är alltid kort; det står i uddljud, inljud ock slutljud — ofta som ersättning för *ɑ*, *a* vid i satssammanhanget inträdd akcent- ock kvantitetsreduktion.

§ 44. I uddljud är *a* relativt sällsynt i ordens lexikaliska form. Det förekommer säkert i *alɛ̆n* adj. 'ensam', *at* (~ *at*) 'att' (konj. ock infinitivmärke).

§ 45. I inljud ock slutljud står *a* som motsvarighet till

1. äldre ock yngre ă i trycksvag förstavelse eller ändelse:

falɪ̆t adj. oförmögen till arbete	*nàra* adv. nedan
kjanálɪ m. kanalje	*nàs̆tan* adv. nästan
masɪ̆n m. maskin	*nò̯u̯ka* adv. nordan
màran konj. medan	*snòrast* adv. i hast
mò̯u̯rar m. murare	*spòraran* m. best. pl. spadarna
màs̆tar m. mästare	*sɛ̆tan* adj. komp. sötare
màl̆la prep. o. adv. mellan	*tât̆an* adj. komp. tätare
mòka v. maka	*æ̆uman* adj. komp. ömmare;

Anm. Jfr § 64,4.

2. a) best. art. -en: *bó̯u̯ka* 'boken', *hó̯u̯sa* 'husen';

---

[1]) Efter oblikformen på -u.
[2]) Fsv. huru, men i nkm. ombildat efter *wó̯nɪ* 'var', *ísɪ* 'där' m. fl.
[3]) Jfr fsv. kiusa 'förtrolla'. [4]) kulen, illa till mods.

b) -on i namnsuffixet -son: *pɑ́ʂa* 'Persson', *nɑ́ɳlsa* 'Nilsson';

Anm. Tydligen har sekundär nasalering vid bortfall av det slutljudande -n varit upphovet till ändelsens -*a* (jfr Beckm. Sek. nasalv. s. 28 ff.).

3. fsv. ǒ i trycksvag avledningsändelse:

áftavɑ̀ɭ[1] m. aftonvard	*skàlat* adj. skallig
àɳda adv. ändock	*stèka* adj. kort
fɛ̀ɭa adj. färdig	*tòuka* adj. tokig
frèkna adj. fräknig	*tɛ̀ɪra* adv. ofta
hàsta adj. häftig	*ɛ̀ɪla* adj. lynnig
màrja[1] m. morgon	*ɛ̀ɪsa* adj. isig.

Anm. *a* i adj. på urspr. -ōttr förutsätter en utveckling av -ōttr till -otter, vilket emellertid haft en förmodligen starkt bitonig form -utter vid sidan; -*a* (← o) är den svagtoniga ändelsen efter föregående lång rotstavelse (i *skàlat* föreligger förkortning av -*l*- efter övergången ǒ → *a*); -*u* (← u) skulle vara ändelsen — ock något bitonig sådan — efter kort rotstavelse. För att styrka detta senare antagande saknar jag emellertid varje exempel, men tänker, att förhållandet varit detsamma som i fråga om -ogher, -ugher. Efter lång rotstavelse blir det -*a* i ändelsen, efter kort blir det -*u*, som måste antagas ha uppkommit av ett äldre -u- i -ugher. Det heter nämligen *kàɳa* 'kunnig', *nɔ̀ra* 'nödig, angelägen', men *stòru* 'stadig', *tùlu* 'tålig'. Tilljämningen i *stòru* (m. fl. ex.) visar, att -ugher icke saknade biton. En fullkomligt analog utveckling förefinnes i estsv., enl. Dan. Nm. s. 96 ock 218. Jfr även Noreens utredning rörande fsv. -ōttr i VSpr. III, s. 110 f.

ɑ

nyttjas i uddljud ock inljud ock förekommer både såsom långt ock som kort, dock ej i trycksvag stavelse, där det ersättes av *a*. (Jfr emellertid om *ɑ* som variant till *a* s. 72.)

§ 46. *ɑ* motsvarar äldre ă i lång sluten stavelse.

ɑ i uddljud:

ɑ́æn n. agn, lockbete	*arm* m. arm
ɑ́ks n. ax	*àrmast* adv. knappast
àksal f. axel	*àrti* adj. skicklig, snäll
àksɑ̀ɭ m. balk, axel	*arv* n. arv
ɑ́kt v. bry sig om[2]	*ɑ̂sk* f. aska
ɑ́rɛ adj. arg	*asp* f. asp;

[1]) Här kan övergången också tänkas förmedlad av sekundär nasalering.

[2]) fästa avseende vid ngt.

a i inljud:

bâk m. backe
bakst m. bakning
bagk m. bank
barák m. barack
dâns v. dansa
dâr v. darra
drag m. dragg
frâg m. fradga
frakt f. frakt
frâm adv. framme
fragk adj. fri, käck
frans m. frans
glans m. glans
glant pret. misslyckades
grânt f. plansch; prydnad
hálstar halster
har m. fisknamn
hâsp f. hasp
hat m. hatt
hàvær m. havre
jâk f. jacka
klak m. klack
lâmp f. lampa
las n. lass
máær adj. mager
màggal v. mangla
mar f. märr
pant m. pant
rask adj. rask
sàksan best. pl. rävsax
sâkt adj. sakta
san adj. sann
skjam f. skam
skjagk m. skånk
spar m. sparv
star f. starr
tâk v. tacka
tan f. tand
vàkæn v. vakna
váæn n. vagn
vânt m. vante
vât f. vårta.

Anm. 1. *stærk* adj. 'stark' är fvn. sterkr och utgör ej undantag från regeln. *-a-* i formen *stàka* 'kort' (fsv. stakkogher) kan förklaras såsom uppkommet på analogisk väg genom inflytande från komp. *stákar* l. *stàkan* samt sup. *stàkast.*

Anm. 2. Jfr om övergång av ă → *a* §§ 60, 61.

§ 47. *a* står för äldre ă, som förlängts efter bortfall av **m** före **b** (övergånget i dialekten till *ð*), **n** före **d**, **g** (övergångna till resp. *k*, *t*); en svag nasalering kvarstår dock som räst av de bortfallna kons. De antecknade exemplen äro:

â,t v. andas
â,t m. ande
ha,t f. hand
kja,ð m. kam
la,ð n. lam
la,k adj. lång
la,t n. land
ra,t f. rand
sa,k m. sång
sa,k pret. sjöng
sa,t m. sand
sà,ta adj. sandig
sla,k m. »slång»[1]
sprâ,k v. springa

[1]) Genom nötning uppkommen ojämnhet å vinterväg.

stą̊ˌk m. stång	*tą̊ˌk* f. tång
strą̊ˌk adj. sträng; spänd	*trą̊ˌk* adj. trång
strą̊ˌt m. strand	*vą̊ˌƀ* f. våm.

Anm. När *-t* vid böjning tillägges, kommer det däremot att heta: *lą̊gt* 'långt', *strą̊gt*[1] 'strängt', *trą̊gt* 'trångt'.

§ 48. *ą* (~ *a*) ersätter *a̲*, när detta i sammansättningar förkortas. Det heter alltså exempelvis: *tákdrópa* 'takdropp', *látkƀád* 'lat-kluns', *báktóƀa* 'baktala', *ǧzádraŕáv* 'gäddragsrev'.

o

förekommer i uddljud, inljud och slutljud, men endast som kort; stundom står det som variant till *ø*, *ą*, *o̲u̲* vid inträde av svagton. (Jfr § 63, anm. 4, § 57, anm. 1, § 5, s. 39.)

§ 49. *o* motsvarar gammalt kort a i öppen stavelse före ett i följande stavelse stående bitonigt a (jfr § 5, s. 33). *o* i inljud:

bòka v. baka	*hòa* m. hage
bòƀa[2] v. bullra	*hòka* m. hake
ǧzòra v. göra	*hòmar* m. hammare
dòran adv. därifrån	*hòna* m. hane
fòra v. fara	*hòra* m. hare
fƀòka[3] v. flänga ock fara	*hòsa* v. slarva
fƀòsa[4] v. prata obetänksamt	*hósa* n. slarvigt klädd person
fƀósa m. flabbig människa	*hòta* v. hata
gnòa v. gnaga	*jòa* v. driva, förfölja
gòƀa v. gala	*jòka*[6] v. isbeläggas
gòna[5] v. gapa, titta	*jòma*[7] v. kälta
gròva v. gräva	*jòra* pres. pl. äro

[1]) 'Sträng' i betydelsen 'oböjlig, bestämd' heter i dialekten vanligtvis *strœiɣ*, någon gång *strą̊ˌk*. Intressant är, att *strą̊ˌk* bibehållit den mera ursprungliga betydelsen 'stram, spänd' (jfr Falk-Torp Et. Ordb.), medan man genom inlån ur rspr. skaffat sig synon. *strœiɣ* 'sträng' (= 'bestämd').

[2]) No. dial. bala (också hos Fritzner ock angivet såsom isl., s. 109).

[3]) Fvn. flaka.

[4]) Isl. flasa (anf. av Aas. Ordb. s. 170) 'fare ubetenksamt frem'.

[5]) Fvn. gana.

[6]) Jfr fvn. jaki m. 'isflak'.

[7]) Detta ord torde vara finskt lånord (fi. jamata l. jamajaa 'kälta, gräla'); jfr Saxén Fi. lånord s. 130 f. Rspr. jama (av Tamm, Fon. kännet. s. 10, upptaget bland »nybildade svenska ord») heter i nkm. *ją̊um* ock är, liksom motsv. rspr.-ord, ljudhärmande.

jòta n. mat, något att äta
jòta[1] v. äta
klòma v. klämma
klòva m. klave
klòva v. sätta på klaven
kòmar m. kammare
kònan best. m. sg. hyvelspån
kòsa v. stapla upp kärvar i hög
kròa m. krage
lòa v. laga
lòka m. lake
lòva m. lave
mjòl̥a m. brant, genom jordras bildad strandbacke
mòa m. mage
mòl̥a v. mala
pròta v. prata
ransóka v. rannsaka
ròka v. fara häftigt fram
ròpa[2] v. rapa
ròsa v. falla, störta
skòka v. skaka
skòpa v. skapa
skòra m. skare
skòtan propr. Skatan
skòva v. skava
slòka v. vara slak, släpa
spòra m. spade
spòra v. spara
stòka m. stake
stʂòl̥a v. stjäla
stròl̥a v. strö
swòl̥a m. svale
tòl̥a v. tala
tʂòl̥a m. tjäle
tʂòra v. tjära
twòa m. visp[3]
twòra m. visp[4]
vòka v. vaka
vòra v. vara
vòsa m. liten avhuggen trädtopp[5].

Anm. 1. Även i senare lånord visar sig tilljämningstendensen livskraftig: *kórafi̱n* m. 'karaffin', *lósarę̀t* n. 'lasarett', *póraplýæl* m. 'paraply'.

Anm. 2. I orden *pòpa* 'pappa', *mòma* 'mamma' ock *stòkar* 'stackare', *stòkars* 'stackars' har konsonantförlängning inträtt, sannolikt genom inflytande från rspr. För *stòkar* antar jag följande utveckling: stafkarl har till följe av akcentueringen stafkárl blivit *stakár*, som övergått till *stòkar* ock, efter förlängning av *k*, till *stòkar*.

u

förekommer i uddljud ock slutljud som kort, i inljud i regel som långt.

[1]) Därjämte finnes den obrutna formen *àta* v. 'äta'.
[2]) En variantform *ràpa* finnes också.
[3]) att tvätta grytor o. d. med.
[4]) att röra med vid tillagning av mat.
[5]) att använda vid fiske.

§ 50. I uddljud uppträder *u* (~ *o*) endast i ett fåtal ord i trycksvag ställning ock svarande mot ett äldre ŭ l. ŏ. Så i *um* 'om', nyttjat som konj. (däremot i tryckstark ställning ock brukat som adv. *ou̯m* ← *ōm*: *on ʃʂy̯ʳ ou̯m* 'han körde förbi'); vidare i *up* (~ *op*) 'upp' samt sammans. såsom *úpa* (~ *ópa*) 'på', *úpat* (~ *ópat*) ock *úpatât* 'uppåt, uppefter' (däremot *ou̯p* 'upp' ock *ôu̯p* 'uppe': *on jær ôu̯p* 'hon är uppe', *ísɪ-ôu̯p* 'i gården på backen'; *ôu̯p* är i senare ex. nyttjat som namn på en gård (folket i gården kallas *òu̯pan* 'de där uppe').

§ 51. *u* står i slutljud som motsvarighet till fsv. **u** i ändelser sådana som **-u, -ugher**[1], **-um**. Ex.

àrulú¸tu på samma sätt	*kùnu* kvinna (nom. o. obl.)
ʤzæ̀nu prep. genom	*lòu* lagom
hástu hästen (dat. sg.)	*skùtu* pret. plur. sköto
hàstu hästar (dat. pl.)	*tùlʳu* tålig
húku pron. dat. sg. vilken	*æɪ̯gku* ensidig, besynnerlig.

Märk även: *on ʤzôu̯ʳ a va æɪ̯gku* 'han gjorde det med avsikt'. Bland personliga pron. finnes en form *u*, jämte *nu* (reminiscens av dat. sg. mask. *hònu*) 'honom'.

§ 52. I inljud står *u̯* före nasal, vilken kvarstår som ersättning för bortfallet **n** i förbindelsen **nd** ock **ng**. Det är blott i ett fåtal ord denna ljudkombination av *u* + nasal förekommer, ock de angivas alla nedan:

bû¸t pret. pl. bundo	*ʂû¸k* pret. sjöngo
bù̯¸ta pret. part. bundit	*su̯¸t*[3] adv. sönder
kû¸t pret. kunde	*su̯¸t* n. sund
lu̯¸t m. lund	*stu̯¸t* m. o. f. stund
pu̯¸t[2] n. pund	*stù¸tu* adv. stundom.

Anm. På grund av ställning i knappt halvstark stavelse har kvantiteten på det framför nasalen stående *u* reducerats i de pronominella advärben *àrulú¸tu*[4] 'på annat sätt', *nàulú¸tu* 'på något sätt'.

§ 53. I trycksvaga stavelser kan *u* (~ *o*) uppträda som motsvarighet till rspr:s korta **o**. Så i *putótɪs* f. 'potatis', *pa̯stur* m. 'pastor', *dáktur* m. 'doktor'.

---

[1]) Jfr § 45,3, anm.
[2]) Även sammans. *skàlʳpú¸t* n. 'skålpund' finnes.
[3]) Även formen *sándar* nyttjas, men är ovanligare.
[4]) Jfr fsv. lund.

a̱

förekommer i uddljud, inljud ock slutljud i tryckstark stavelse ock endast såsom långt; när i satssammanhanget förminskning av kvantitet ock tryckstyrka äger rum, ersättes *a̱* av *a* eller *a*.

§ 54. *a̱* motsvarar äldre ă stående i kort, sluten stavelse.

a̱ i uddljud: *a̱l* m. al (Alnus);

a̱ i inljud:

ba̱r n. bad	*ma̱t* m. mat
bl̥a̱r n. blad	*na̱v*[3] f. hörn
da̱l m. dal	*ra̱(r)* f. rad
fl̥a̱s n. flisor[1]	*ra̱k* pret. flöt
fl̥a̱t adj. flat, plan	*sa̱k* f. sak
gja̱n f. gäl	*sa̱v* m. sav
gja̱p n. gap	*sma̱k* m. smak
gra̱v f. grav	*sma̱l* adj. smal
ha̱v n. hav	*sta̱(r)* f. stad
kja̱r n. kar	*sta̱v* m. stav
kja̱s f. hop, hög	*ta̱k* n. tak
la̱r n. skiljevägg[2]	*ta̱l* n. tal
la̱s pret. sg. läste	*va̱k* f. vak
la̱t adj. lat	*va̱n* adj. van;

a̱ i slutljud:

da̱ m. dag	*sla̱* n. slag
dra̱ n. drag[4]	*ta̱* n. tag.

Anm. Mask. subst. ock adj. få vid böjning i plur. tilljämning ock kort stamvok. Det heter alltså: *dòa* 'dagar', *dòl̥a* 'dalar', *stòva* 'stavar', *fl̥òta* 'flata', *lòta* 'lata', *smòla* 'smala', *vòna* 'vana'. Samtliga av hithörande subst. avledda värb få tilljämning: *bòra* 'bada', *bl̥òra* 'bläddra', *gòna* 'titta stort', *gòpa* 'gapa', *kòsa* 'lägga upp i hög', *mòta* 'mata', *ròra* 'rada (upp)', *sòva* 'ta sav', *smòka* 'smaka, dricka starkvaror', *stòva* '»stava» med skidstavarna', *tòl̥a* 'tala'. Det är tydligt, att tilljämning inträtt före ett — åtminstone tidigare — med tämligen stark biton försett a i ändelsen. Femininer ock neutrer samt adjektiv — de sistnämnda med undantag för pluralformen — uppvisa i samtliga böjda former *a̱* som stamvokal. Sålunda heter det

[1]) av trä, glas.
[2]) mellan bås i ladugård, fvn. hlað n.
[3]) Fvn. nǫf; no. dial. (Aasen) nov ock nave.
[4]) som får släpa efter båten, när man »ror drag».

vą́ka f. 'vaken', komp. till *vą̀n* blir *vą̀nan*, best. pl. till *blą(r)* får formen *blą́ra* etc.

§ 55. *ą* står även för äldre ă, som i dialekten förlängts efter kons.-bortfall, i följande ord:

ą̂l[1] m. kreaturs urin	*hą̂r* prep. hade
ą̂l v. köra al på åker l. äng	*lą̂r* pret. lade
ą̂r pron. andra	*są̂r* pret. sade
fą̂r m. fader	*stą̂n* v. stanna.

§ 56. Före *l* ← rd uppträder *ą* ← ă i *vą̂l* pres. 'varder', egentligen blott använt i uttryck som *i vą̂l-hą̂ls* 'ni skall hälsa', *du vą̂l-kòma do?* 'du kommer då?' *ha vą̂l-fæl-sònas* 'det kommer väl att synas' o. d.; vidare i *ą̂l* f. 'stropp i seldon' (no. dial. **arda**), *ą̂l* m. 'årder', *ą̂l* v. 'köra med årder'.

ą

förekommer i uddljud, inljud och slutljud både som kort ock som långt (förekommer dock i slutljud endast undantagsvis såsom kort).

§ 57. *ą* uppträder vanligtvis som motsvarighet till äldre ŏ i lång, sluten stavelse.

ą i uddljud:

ą́fər n. offer	*ądą́ntlı* adj. ordentlig
ą̀fsę́r m. officer	*ą̀ŋıg* f. ordning
ą̀ktǫ́bər oktober	*ą̂r* m. orre
ą̂l n. pr. Olle	*ąrm* m. orm
ą̀lga n. pr. Olga	*ą̂rv* n. skaft till lie
ą̀lı f. olja	*ą* konj. ock
ą̀lı v. olja	*ąs* pron. oss;

Anm. 1. *ą* 'ock' ock *ąs* 'oss', som ju i satssammanhanget ofta bliva obetonade, ha då — såsom trycksvaga — uttalet *o*, *os*.

ą i inljud:

brądˌ m. brodd	*bą́stər* n. bolster
bą́rı m. borgen	*bąt* adv. bort
bą̂ŋ[2] v. bulna	*bątn* f. botten

[1]) Lty. adel (Rietz s. 6).

[2]) Fsv. bolna.

bàæn[1] v. bugna
dràkæn[2] v. drunkna
dáfæl n. doffel
dága best. f. daggen
dâḳ f. docka
dáḳtur m. doktor
dàmæn v. domna
dâp v. doppa
dárɨ n. »dorg»[3]
fàlɨ[4] v. följa
falʏk n. folk
farḳ m. »fork», stake[5]
faṣ m. fors
fáælʏ m. fogel
glàpar v. slaska[6]
galʏ n. golv
garḳ[7] m. kåda
garm n. svineri
gârm v. svamla[8]
hag n. hugg
halʏk m. holk[9]
hâlm m. holme
haŋ n. horn
haṣtar n. gryt[10]
jârm[11] v. prata, svamla
klas m. klots
knap[12] m. knapp
knåp[12] v. knäppa
knâr v. spinna[13]; knorra
krap m. kropp
kalʏk[14] m. laxnät
kâlv m. pil
kant m. »kont», korg[15]
kark m. kork
kârm v. trassla ihop[16]
kaŋ n. korn[17]
karp m. korp
lakt m. lukt
làsn v. lossna
làta nom. propr. Lotta
làæn[18] v. lugna
màlar[19] v. mullra

---

[1]) Fvn. bogna. [2]) Fsv. drokna.

[3]) kvistar av gran ock tall. Jfr no. dial. dorg, som bl. a. betyder 'kvistar, avfall' (Ross) ock ösv. dorg 'tät småskog, avfall, skräp'.

[4]) Fsv. folghia.

[5]) med vilken man »forkar» båtar uppför forsar; fvn. forkr.

[6]) om snöblandat rägn.

[7]) *garḳ* såväl som *garm* o. *gârm* äro kanske besläktade med subst. *gar* 'var, varliknande massa'.

[8]) trassla till; röra ihop, söla ned.

[9]) fästad på vardera änden av ett knivskaft.

[10]) gryt, mark med gryt i; bildat av hol 'hål' ock suff. -str.

[11]) Jfr ösv. *ɻorla* 'väsnas, prata' ock *ɻosa* 'sladdra, skrävla, tala i kors' (Vendell).

[12]) Förutsätter fsv. *knopp o. *knoppa resp. Jfr nkm. *knapnǫ́l* 'knappnål' ock fsv. knopnal.

[13]) om en katt.

[14]) Fi. lånord; så ock *kâlʏk* 'fiska med kolk'.

[15]) att bära på ryggen; väl närmast från fi. kontti.

[16]) skrynkla ihop tyg o. d. till en massa. Jfr om *ʃârm* m. fl. uttr. s. 75.

[17]) i bet. 'litet stycke'. [18]) Förutsätter fsv. *logna.

[19]) Förutsätter fsv. *molra.

maŋ n. moln
nâp v. plocka, noppa
paɨk m. pojke
pàl̥ar v. porla
pàsl̥ín n. porslin
pàstáɨl̥ f. postilla
paţ m. pöl, vattenpuss
pàţar[1] v. puttra
raḍ[2] f. »rodd», avröjd äng
ràɬɾsʃʂas adj. hudlös
ràɬka best. f.[3]
raṃ m. fiskrom
raṃ[4] n. rum
ràŋɣ f. ängsmark[5]
raşk n. skräp[6]
ràtn̥[7] v. ruttna
skávæɬ m. skovel
slàkæn v. slockna
smàŋɣ[8] f. smörja
snârk v. snörvla[9]
snàţar[10] f. jortron
staɨt adj. stolt
starm m. storm
svârm[11] v. svamla
sákar n. socker
sárɾ f. (o. m.) sorg
sârm v. prata, gå på, svamla
sart f. sort
ʃʂaɨk adj. tjock
ʃʂârm v. prata[11]
ʃʂàţar[12] v. tala otydligt, stammande
trâş m. tross
trâş v. retas
taŋ n. torn
tarp n. torp
târv f. en bit (gräs)torv
tâşk[13] tös, liten flicka
tàşţa[14] adj. törstig
vârk v. orka.

---

[1]) Förutsätter fsv. *potra.

[2]) *rad*, *ràŋɣ*, *ràɬka*, *ràɬɾsʃʂas* äro bildade av samma stam rodh-, som ingår i fsv. rodhna.

[3]) slemmiga, brunröda l. gröna alger på stenar i vattnet.

[4]) Fsv. rom.

[5]) där skogen bortröjts.

[6]) avfall av trä, hö o. d.; mht. rosch. Nkm. *raşk* kan ej sammanställas med den av Vendell (i Ordb. över de östsv. dialekterna) föreslagna grundformen för ösv. *roşk*, nämligen *hroðk. Detta skulle i nkm. utvecklas till **rark*, liksom fsv. maþker i dialekterna blivit *mark*.

[7]) Fsv. rotna.

[8]) Östsv. dial. smorning.

[9]) draga upp snor i näsan; heter hos Weste snorka, i ösv. åter snorkla.

[10]) Förutsätter fsv. *snotra; i ösv. snotra.

[11]) röra ihop, svamla. Orden *svârm*, *sârm*, *ʃʂârm* äro på det hela taget synonoma uttryck. Någon motsvarighet till dem har jag ej funnit vare sig i andra dialekter eller i fornspråk, men givet är, att de måste tänkas utgå från äldre *svorma, *sorma, tjorma.

[12]) Förutsätter ett äldre *tjotra; jfr sv. dial. tjattra.

[13]) I no. dial. (Aas.) finnes toska 'om en slu eller trodsig kvindesperson'.

[14]) Jfr fsv. thorster 'törst'.

Anm. 2. I särskilda grupper anföras nedan en samling exempel, där *a* som motsvarighet till äldre ŏ eller ŭ står före *b̲*, *d̲*, *n̲*. Dialektens former synas närmast förutsätta äldre dylika med ŏ.

1. *a* före *b̲*:

grâb̲[1] f. grop
gâb̲ m. gubbe
klâb̲[2] f. klubba
klâb̲ v. klubba[3]
knab̲ m. små insekter[4]
krâb̲[5] f. krubba
grȍytskâb̲ f. grytskrapa[6]
skâb̲ v. skubba[7]
stâb̲[8] m. stubbe.

Här må anmärkas, att även uttalet *grâb*, *gâb*, *klâb*, *knab*, *krâb*, *skâb*, *stâb* med lång vokal finnes (särskilt i de västligare trakterna av dialektområdet).

2. *a* före *d̲*:

ad̲ m. udd
âd̲ m. udde.

3. *a* före *n̲*:

bran̲[9] n. brunn
gran̲ n. grund
gran̲ adj. grund
kân̲ v. kunna
kàn̲a adj. kunnig
man̲[10] m. mun
màn̲as v. bruka munnen, käbbla
sändá[11] m. söndag
sándar adj. söndrig
sàndar v. slå i bitar
sàn̲a[12] adv. söderifrån
tándar n. tunder
tan̲ adj. tunn
tân̲[13] f. tunna
ân̲[14] v. unna
ànda[15] prep. o. adv. undan.

Anm. 3. Utom förestående ex. må angivas följande part.-pret.-former av starka värb, där nkm. har *a* ← ŏ i lång sluten stavelse: *brànn̲a* 'brunnit', *dràk̲a* 'druckit', *fànn̲a* 'funnit', *fǫ̀swànn̲a* 'försvunnit', *hàga* 'huggit' *hànn̲a* 'hunnit', *ràn̲a* 'runnit', *slàn̲ta* 'sluntit', *slàpa* 'sluppit', *spràk̲a* 'spruckit', *spràn̲ta*[16] 'hoppat', *spànn̲a* 'spunnit', *stàk̲a* 'stuckit', *stàn̲a*[17] 'dragit, spänt', *swàl̲a* 'svällt', *swàl̲ta* 'svultit', *vànn̲a* 'vunnit'. Även pret. plur. får *a* i stamstavelsen. Det heter alltså *brân̲*, *drâk̲*, *fân̲* etc.

Anm. 4. *fàr* och några andra i analogi med detta böjda värb få i pret. med flera former *a* (← ŏ) i stammen. Tema på de i ifråga-

---

[1]) Förutsätter fsv. *grobba. Jfr no. dial. grubba, ösv. grubba.
[2]) Fsv. klubba, klobba.
[3]) slå ijäl med klubba.
[4]) som uppträda i stora svärmar sommartiden. Jfr rspr. knubb.
[5]) Fsv. krubba, krobba.
[6]) Värktyg att skrapa grytor med; förutsätter fsv. *skobba.
[7]) gnida, skrapa.
[8]) Fsv. stubbe, stobbe.
[9]) Fsv. brunder, bronder.
[10]) Fsv. munder, mon.
[11]) Fsv. sunnodagher, sonnodagher.
[12]) Fsv. sunnan, sonnan.
[13]) Fsv. tunna, tonna.
[14]) Fsv. unna; pret. unte, onte (nkm. *ânt*).
[15]) Fsv. undan, ondan.
[16]) Inf. *sprǽn̲t*, fvn. spretta.
[17]) Inf. *stân̲*; i ösv. återfinnas stinna 'spänna'.

varande värben blir: *fɑ̀lr* 'följa', *fɑ̂ḍ*, *faṭ*[1]; *rɣ̀rr* 'rödja', *rɑ̂ḍ*, *raṭ*[2]; *sʃʂɣ̀lr* (äv. *skɑ̀lr*) 'skölja', *skɑ̂ḍ*, *skɑ̄ṭ*[3]; *swɛ̀lr* (även — fastän ovanligt — *swɑ̀lr*) 'svälja', *swɑ̂ḍ*, *swaṭ*[4].

§ 58. *a* står för äldre ŏ före t i följande kortstaviga ord (jfr § 5, s. 31 f.):

brat[5] n. brott
lat[6] m. lott
skrat m. »skinn»[7]
skat n. skott
slat n. slott.

Anm. 1. Till förestående grupp i målet har anslutit sig *mat* n. 'mått'.

Anm. 2. Även i ordet *hal* n. 'hål' har kortstavigheten bibehållits i dialekten.

§ 59. I gammal kort, sluten rotstavelse har *a* (← äldre ŏ) eljest blivit förlängt (jfr § 5, s. 31 f.):

brɑk[8] n. brock
bɑr n. bud
bɑs n. skräp, avfall
flɑs n. skal[9]
fɑr[10] f. fåra
gar[11] n. var, orenlighet, som liknar var
kɑl n. kol
lɑk n. lock
lɑv n. lov
mɑn m. skillnad, grad[12]
mɑr[13] n. smått träavfall
nɑr[14] n. hästskosöm eller -spik
smɑl[15] n. stycke, smula
snɑr m. snor
spɑr n. spår

[1]) Jfr fsv. folghia, folghde, folkt.
[2]) Jfr pret. part. fvn. roðenn 'uppröjd'.
[3]) Fvn. skola.
[4]) Fsv. svälgha, svolgh l. svalgh, swolghin.
[5]) Ovanligt utom sammans. *bɑ̀nbrɑt* 'benbrott'.
[6]) Även formen *lat* förekommer någon gång.
[7]) tjockare lager, som stannar uppå kallnande välling, kokt mjölk, soppor. Jfr sv. o. no. dial. skrott med allmän betydelse av 'kropp'; nkm. *skrat* förutsätter fsv. *skrot.
[8]) Mlt. brok.
[9]) brukas särskilt om potatisskal; fsv. flas, flos 'fnas; skal, fjäll'.
[10]) Förutsätter fsv. *for. Heter i målet även (mera sällan) *fɑ̄r*. Jfr änsv. fohra.
[11]) Fvn. gor 'halvmelta mad i innvolen' (H. o. T.). Ordet är vanligt i norrl. mål.
[12]) »Något litet». Finnes blott i uttryck som: *a jær mɑn ǣ* 'det är ändå något'; *a jær ɨn litn mɑn mɑr* 'det är en liten smula mer'. Jfr fsv. mon, mun.
[13]) Fvn. moð.
[14]) Jfr fvn. hnoðsaumr 'nitnagel' (sv. -söm).
[15]) Förutsätter fsv. *smol. Jfr ösv. smål.

staɑr n. stöd — *saɑn* m. son
saɑl[1] f. sula — *taɑl* pres. sg. tål.

Anm 1. Slutljudande g har bortfallit i följande ord, varför ɑ kommit att stå i slutljud: *daɑ* pres. sg. 'duger', *haɑ* m. 'håg', *smaɑ* n. 'smal passage'[2], *traɑ* n. 'tråg', *taɑ* n. 'tåg'.

Däremot heter det *dòa* 'duga', *hòas* 'falla i smaken, behaga' med *o* ← ŏ före ett tidigare rätt starkt bitonigt a.

§ 60. *a* har uppkommit ur fsv. — eller över huvud taget äldre — ă före l + kons. i tryckstark stavelse. Ex.

bɪfal v. befalla — *skàlat* adj. skallig[3]
fal v. falla — *skàlar* v. skallra
forvaltar m. förvaltare — *stal* m. stall
galn best. m. gallan — *salt* n. salt
galt m. galt — *valt* adj. rank (om båtar)
halt adj. halt — *al* adj. trött, slut
malt n. malt — *al*[4] pron. alla
pal m. pall — *àldra* adv. allra
palt m. palt — *àltar* n. altar
skwálar n. skvaller — *àltɪ* adv. alltid
skwàlar v. skvallra — *àlar* adv. aldrig
skal m. skalle — *álar* m. ålder.

Anm. 1. Före ursprungligt ld har *a* förlängts i följande ord: *fal* m. 'fåll', *fal* v. 'fålla', *gal* adj. 'ofruktsam', *hal* v. 'hålla', *kal*[5] 'kall', *kàlbrá,t* m. 'kallbrand', *val*[6] pres. sg. 'vållar', *val*[7] n. 'våld'.

---

[1]) Föruts. fsv. *sol. Jfr fsv. sola.

[2]) mellan byggnader. Fsv. smugh, smogh 'upptill anbragt öppning i klädesplagg, som vid iklädandet drages över huvudet' (Sdw.); i no. dial. smog 'gjennemløb, smal gang imellem husene' (Aas.). Jfr fvn. smoga 'smog, hól' (H. o. T.).

[3]) Även om kor, som sakna horn.

[4]) Hit höra givetvis sammans. som *àlɪhóup* 'allihopa', *àlulú,tu* 'på alla sätt' m. fl.; *al* i bet. 'hel' finnes blott i uttr. *alan daɑ* 'hela dagen'. Jfr däremot *alán* 'ensam' med *a*.

[5]) Vid böjning i neutr. får adj *kal* sitt *a* förkortat (i position); det heter alltså *kalt*. Likaså har värbet *kân* 'kallna' kort *a*; detta värb skulle dock kunna tänkas härlett från fsv. kolna, i vilket fall *a* skulle stå som motsvarighet till fsv. ŏ.

[6]) Finnes egentligen blott i uttr. som *wa val daɑ* 'vad går åt dig', 'hur är det fatt med dig'? Även pret. brukas, t. ex. *wa vald-n* 'vad gick åt honom'?

[7]) Finnes blott i ob. form och i förbindelse med prep.: *gzòra na va val* 'göra något med våld', *tɑ va val* 'taga med våld'.

Anm. 2. I värbformer sådana som pret. *swalt* 'svalt' ock *swal* 'svällde' har a bibehållits på grund av systemtvång.

§ 61. I några nedan angivna ord står *a* likaledes som motsvarighet till fsv. ă. Möjligen kan i dessa ord en övergång av ă till *a* tänkas föranledd av den föregående ljudkombinationen *s* + bilabialt *w*. De ifrågavarande orden äro:

swaţ[1] adj. svart
swàţŋ[2] v. svartna
swârv[3] v. svarva
swàrvar n. svarvare.

§ 62. *a* (*ą*) förekommer därjämte i en hel del från rspr. inlånade ord, t. ex. *fąŋ* 'fånge', *stanḍ* '(potatis)stånd', *saŋ* 'sång' (~ *saˌk*).

Anm. Om *a* i *blâs* v. blåsa m. fl. ord se § 64,3.

ɑ

förekommer såsom långt i uddljud, inljud ock slutljud, som kort i uddljud ock inljud.

§ 63. *ɑ* står för äldre ā (ursprungligt eller uppkommet av ă genom förlängning före övergången ā → *ɑ*) i tryckstark stavelse (jfr § 5, s. 24).

ɑ i uddljud:

ɑ prep. o. adv. av
ɑ́ker m. åker
ɑl m. ål
ɑr n. år
ɑr f. åra
ɑs m. ås
ɑt adv. åter, igän;

ɑ i inljud:

blɑ̂n v. blåna
bɑn n. barn
bɑs m. bås
bɑt m. båt
dɑ̂n v. dåna[4]
fatɑ́ m. kreatursväg
flɑ̂k[5] v. flämta
fɑr n. får
grɑ̂n v. gråna
hɑl adj. hård
gɑl m. gård
gɑt f. »gåt», dörrpost
hɑr n. hår
hɑs adj. hes

[1]) No. sort; no dial. svaart, svort.
[2]) No. (landsmål) sortne; no. dial. svortna.
[3]) No. dial. svorva.
[4]) falla i vanmakt.
[5]) Jfr got. flêkan 'klaga'.

klɬɑ̨n best. m. klådan
klɬɑ̨r adj. klar; änsv. klår
knɪsnɑ̨ɳ[1] best. m. knäskålen
krɑ̨̊k f. kråka
kwɑ̨r adv. kvar
kɑ̨lɾ m. kål
kɑ̨t adj. kvick
lɑ̨s n. lås
mɑ̨lɾ n. mål
nɑ̨k adj. dålig[2]
nɑ̨lɾ f. nål
nɑ̨t f. natt

ɑ̨ i slutljud:

bɑ̨[4] adj. trotsig
frɑ̨ prep. från
grɑ̨ adj. grå
klɬɑ̨ v. klå
lɑ̨ adj. låg
mɑ̨ m. måg
plɬɑ̨̊ v. plåga
rɑ̨ v. råda, ha övertaget
rɑ̨ f. rågång
plɬɑ̨t m. plåt
prɑ̨m m. pråm
rɑ̨k f. »råk», bena
skrɑ̨̊m f. skråma
skrɑ̨̊n[3] v. rynka ihop sig (om skinn).
spɑ̨n m. spån
swɑ̨r n. svar
sɑ̨l m. såll
sɑ̨̊l v. sålla
sɑ̨r n. sår
tɑ̨r m. o. f. tår;

smɑ̨ adj. pl. små
spɑ̨ v. spå
strɑ̨ n. strå
swɑ̨ adj. svag
sɑ̨ v. så
trɑ̨ v. trå
trɑ̨ m. tråd
tɑ̨ m. o. f. tå
tɑ̨̊ f. tåga.

Anm. 1. Utom förestående ex. må även anföras det tydligen från finskan inlånade ordet *hɑ̨m* n. 'fåne, drummel'. I östsv. dialekter förekommer, enligt Saxén (Finska lånord s. 119), en form *hɑm* 'spöke, vålnad', som vore att härleda ur fi. **haamu** 'gestalt utan kroppsligt innehåll, skugga, vålnad'. Betydelsen av nkm. *hɑ̨m* ock ösv. *hɑm* är ej identisk, men en betydelseövergång av 'vålnad' till ''väsen utan liv' ock vidare till 'person utan tankeförmåga' eller 'trög, drumlig människa' är tänkbar. Nkm. *hɑ̨m* kan ej ha uppkommit av fvn. **hamr**, vilket i dialekten ljudlagsenligt skulle bli *ˇhɑm*.

Anm. 2. Formen *bɑ̨n* anger en tidigare förlängning av **ă** före **rn**. Fallet är så gott som isolerat. I nkm. inträder nämligen ej förlängning av vok. före **rn** mer än i ett fall till, i ordet *kɑ̨uɳ*[5] n. i betydelsen 'sädesslaget korn'; annars heter det *kaɳ* 'korn', *taɳ* 'torn',

[1]) Senare delen motsvarar fvn. **snáld**.
[2]) illasmakande, illaluktande. Ordet är tydligen en bildning med k-suffix till fvn. **nár**.
[3]) Jfr fvn. **skrá** 'hardt skorpeskinn' (H. o. T.).
[4]) Fvn. **bágr**.
[5]) Genom invärkan av rspr:s form för ordet i fråga.

gjaŋ 'garn'. Därjämte kan anmärkas, att förbindelsen **rn** i dialekten blir *ŋ* — med undantag endast för ordet *bɶn* 'barn'. — I Degerfors finnes enligt Åström Degerf. ljudlära s. 52 formen *bɑn*, ock en därmed väl ungefär liklydande form, nämligen **bå̈n**, anföres av Hultman Östsv. dial. § 1,6. Om sålunda ordet *bɶn* inom nkm. som sådant stod på det hela ensamt med hänsyn till den ljudutveckling, det genomgått, saknar det däremot icke paralleller inom andra — relativt närstående — folkmål. Am. Larsen har i Arknfil. 21 påvisat det ifrågavarande ordets egenartade utveckling i de norska folkmålen, liksom han också understryker, att **barn** är en skriftspråksform, bevarad i en ursprungligare gestalt »gjennem læse- og skriveundervisningen og måske i nogen grad brugt i talesproget i dannede kredse og i höiere stil». Sannolikt gäller resonemanget även med avseende på svenska former för ordet **barn**, såväl dialekternas som rikssprākets: dialekternas *bɶn*, *bɑn*, **bå̈n** m. fl. variationer av ordet förete resultatet av den i resp. folkmål försiggångna, icke av skriftspråkstradition bundna, utvecklingen. Men vilka äro betingelserna för uppkomsten inom nkm. av dess form *bɶn*? Det ɶ, som utvecklats i ordet, förutsätter en relativt tidigt skedd förlängning av **ă** i tryckstark ställning, väl i uttryck som *lil-bɶ̄n* 'lill-barn', *smo-bɶ̄na* 'småbarnen' o. d., medan å andra sidan »förtunnandet» av det alveolara *ŋ* (← **rn**) till dentalen *n* synes vara att härleda ur trycksvag användning av ordet. Ser man nu till, hur ordet i fråga förekommer ock användes, så finner man, att det ju nötes ock nyttjas i en mängd fraser ock vändningar ock under de mäst skiftande betoningsförhållanden, alltså även relativt trycksvagt, så t. ex. i uttryck som *gȍusta-bɶna* (~ *-bona*) 'Gustav barnet', där kvantiteten på ɶ ju starkt reducerats ock där man kan tänka sig att en reduktion av *ŋ* till *n* också lätteligen kan ha ägt rum. *bɶn* skulle sålunda kunna vara att uppfatta som ett slags kontaminationsform: det är den tryckstarka formen, där ɶ utvecklats, ock den trycksvaga, där *n* uppkommit genom reduktion av *ŋ*, som sammansmält till en form, som numera användes med hellängd på ɶ, när den exspiratoriska akcenten är nog stark för att medge detta, men som också vid minskad tryckstyrka kan uppträda med kort ɶ (~ *o*)[1].

Anm. 3. *swɶr* n. 'svar' ock *swɶ̄* adj. 'svag', plur. *swɶ̂*, äro uppförda i exempelsamlingen, då de uppvisa långt ɶ (← **ă**). Äldre **ă** måste sålunda ha tidigt förlängts i dessa ord — liksom i *kwɶr* 'kvar' — ock deltagit i övergången till ɶ. Det vanliga är, att äldre **ă** i ord av typen **mater, dagher** i dialekten blivit *ɑ*; det heter alltså *mɑt* 'mat', *dɑ* 'dag'. Man kommer då att undra, om icke det föregående bilabiala *w* kan ha invärkat på kvaliteten av **ă**, så att detta vid förlängning blivit ɶ, ej *ɑ*[2].

Anm. 4. En del hithörande ord, som ofta stå i trycksvag ställning, uppvisa en övergång ɶ → *o*. Ex. härpå äro: *o* prep. 'av', *ot*

---

[1]) Jfr Anm. 4.

[2]) Jfr § 66 om *kwɶŋ*, *kwɶt*, *kwɶst*, *wɶs*.

prep. 'åt', *fo* (~ *fɷ̄*) v. 'få', *fro* (~ *frɷ̄*) prep. 'från', *slo* (~ *slɷ̄*) v. 'slå', *smo* (~ *smɷ̄*) adj. pl. 'små', *so* 'så' (← sā). Jfr även *fòtɪ* adj. 'fattig' i uttryck som *fotɪ-stȯ́kar* 'fattig stackare', *fofą̄g* adj. 'fåfäng'.

Anm. 5. *gja̱* (~ *gja*) v. 'gå' ock *sta̱* (~ *sta*) v. 'stå' ha icke medföljt vid övergången ā → *ɷ̄* på grund av inflytandet från den trycksvaga formen med *a*. Däremot har i *drɷ̂* v. 'draga', *hɷ̂* v. 'hava', *tɷ̂* v. 'taga' ett *ɷ̄* uppkommit — på analogisk väg — ur äldre ă vid tryckstark användning av dessa ord. Trycksvaga biformer äro *ho* 'ha', *to* ~ *ta* 'taga'. Härjämte förekommer som biform till *ʤʒi̱* (~ *ʤʒɪ̱*), ett, som det synes, ur fvn. giafa härlett värb *ʤʒɷ̂* 'giva', vilket i regel användes i tryckstark ställning, under det *ʤʒi̱* kan nyttjas jämförelsevis trycksvagt. Särskilt vid emfatiskt uttryckssätt använder man med förkärlek formen *ʤʒɷ̂*. Sakförhållandet är av intresse, på grund av att det belyser den egendomliga differentiering, morfologisk ock semologisk, som inom dialekten äger rum vid bruket av vissa värbformer.

§ 64. Utom undantag från huvudregeln, som redan angivits, äro följande antecknade:

1) ā i förbindelsen vā motsvaras i tryckstark ställning av *o̱u̱*. Denna diftong torde ha uppkommit på så sätt, att ā i ställning efter v övergått till *o̱*[1], vilket sedan i enlighet med dialektens ljudlagar blivit *o̱u̱*. Ex.

kràvkró̱u̱[2] f. spindel	*vo̱u̱r* f. våd
vo̱u̱ m. våg, bölja	*vo̱u̱r* m. vår
vô̱u̱ v. våga	*vo̱u̱r* poss. pr. m. o. f. vår
vò̱u̱nɪn best. pl. fångstredskap[3]	*vô̱u̱r* pl. våra.

Anm. 1. Vid mindre grad av betoning går *o̱u̱* över till *a*. Så i *vȧ́kænhó̱u̱s* 'vapenhus', *vȧ́rȧ́na* 'jordbruksarbetet om våren för sådd'. Beträffande former av poss. pron., såsom *vô̱ɳ* m. sg., *vò̱rar* f. sg. m. fl. måste den förklaringen tillgripas, att i ord som dessa, oftast brukade trycksvagt i förening med substantiv ock placerade efter sitt huvudord, redan på stadiet -*o̱*- inträtt förkortning, varigenom övergången -*o̱*- till -*o̱u̱*- förhindrats.

2) Förbindelsen tvā blir i nkm. *to̱*. Denna övergång kan icke förklaras såsom föranledd av svagton. Jag förmodar, att i hithörande ord, där, så vitt jag kan finna, fonemet *to̱* brukar stå i tryckstark eller åtminstone halvstark stavelse, utvecklingen tillgått sålunda: v har, sedan det föranlett övergången ā → *o̱*, i ställning mellan *t* ock det följande *o̱* förhindrat diftongeringen av det långa *o̱* till *o̱u̱*. Småningom har en kontraktion av

[1]) Jfr Nor. Aisl. Gr. § 83 ock Lindgr. Burtr. s. 73.
[2]) Fvn. kǫngorváfa. [3]) vid fiske.

ljuden ägt rum, varav resultatet blivit *tɷ*[1]. Hithörande ex. äro endast: *tɷ* räkn. 'två' (jämte *tɷ̊* 'tvåa'), *tɷ̊l* m. 'tvål' ock *tɷ̊l* v. 'tvåla'.

3) Ord med *ɑ* för äldre ā äro yngre lån ur rspr., eller påverkade av detta, t. ex.

blɑ̊s v. blåsa	*mɑ* v. må, befinna sig
dɑ̀lɪ adj. dålig	*plɑ̊* v. plåga
frɑ̊ v. fråga	*skɑ̊l* v. skåla
hɑv m. håv	*swɑl* m. svål
lɑ̊n v. låna	*swɑr* m. svår
lɑ̊r f. låda	*ɑ̊k* v. åka.

Anm. 2. Före lång kons. eller konsonantgrupp förkortas *ɑ*: *blɑ̊st* 'blåste', *swɑrt* 'svårt', *ɑ̊kt* 'åkte'. Märk därjämte följande ord med *ɑ* för äldre ā: *drɑ̀pelɪ* adj. dråplig', *plɑ̊star* n. 'plåster', *pɑsk* 'påsk', *ɑ̀ska* f. 'åska', *ɑ̊t* räkn. 'åtta'. Här torde ock böra nämnas jälpverbet *mɑ* 'må', med *ɑ* förkortat i svagton (pret. *mɑ̊t*), som brukas relativt sällan, enär det i regel ersättes av *lìut* (fvn. hlióta) 'må, böra, måste'.

4) Vid tidigt inträdd förkortning av gammalt långt ā i svagtonig ställning uppkommer i dialekten ett *a* som representant för detsamma. Detta är fallet i räkneord på fsv. -tān, nkm. *-tan* (*fàmtan* 'fämton' m. fl.), i pron. *nån* (~ *nån*) 'någon' ock dess böjningsformer samt i prep. *ópa* (← *oppā ← op-ā) 'på', *óta* (← āt-ā) 'åt'[2], adv. *ándа* ändå' (← æn þā), men *do* (← þā) 'då'.

§ 65. *ɷ* förekommer även i följande ord:

ɷ̀pril nom. propr. april	*lɑ̀ŋŋɷ̀l* m. linjal
ɷ̀rɑ́st m. arrest	*plɪakɷ́t* n. plakat
ɷ̀sʃʂɪ n. avsked	*sɑ̀ɪgnɷ̀l* m. signal
komarɷ̀t m. kamrat	*sɑ̀ldɷ̀t* m. soldat
kɑ̀rprɷ̀l m. korpral	*ɑ̀rkɷ́n* m. orkan.

Däremot heter det *kyalɑ́s* n. 'kalas', *sabɑ́t* m. 'sabbat', *salɑ́t* m. 'sallad', vilka ord väl torde varit så »rikssprāksmässiga», att man i dialekten icke kommit sig för att i dem ersätta det långa a med *ɷ*.

ɷ i orden här ovan kan bero på analogibildning eller tidig förlängning av äldre ă. I granndialekterna motsvaras ett äldre ā av *ɑ* (~ *ɑ*). Ja, inom nkalixmålets eget område har man, i

[1]) Jämför emellertid härmed Wigforss' redogörelse för ock förklaring av analoga fall i hall. mål (SHF. s. 263 f.). Se även Lindgr. Burtr. s. 73 ff.

[2]) Även adv. med betydelsen 'nära invid, ungefär'.

Törböle med kringliggande trakter, *a̧* som motsvarighet till rspr:s ur ā uppkomna å ock till det egentliga nkm:s *ɑ̧* med samma ursprung[1]. Det förefaller då möjligt, att man för granndialekternas långa a-ljud i de här omhandlade orden insatt *ɑ̧* ock sålunda åstadkommit konsekvens i fråga om ljudmotsvarigheten nkm. *ɑ̧*: Ök., Rå., Te *a̧*. Jämför i detta sammanhang uppgifter hos Lindgren Burtr. s. 76 ock Nor. VSpr. III, ss. 155 ock 544, om området för *a̧* som representant för äldre ā. Utom i Nederkalix socken förekommer *ɑ̧* ← ā även i största delen av nuvarande Töre socken (från Nederkalix avskildes Töre socken 1909[2]).

I Widmarks — trots sin knapphändighet — annars mycket upplysande avhandling om »Westerbottens landskapsmål» får man förgäves söka efter någon direkt uppgift rörande utvecklingen av fsv. ā i Nederkalix sockens målföre, medan han för Nysätra, Lövånger, Råneå ock Överkalix uppger, att »långt a höres — — — — i sådana ord, som i andra dialekter ock i svenskan motsvaras av ord med **å**, i forn-nordiska med **a** eller **á**, i gotiska med **a** eller **e**». Möjligen kan detta tolkas så, att målet i Nederkalix hör till dem, som liksom »svenskan» hava **å** för »långt **a**». Ett kuriosum är, att det i W:s avhandling ej står till att finna mer än ett enda ord, som belyser den i nkm. förefintliga övergången av äldre ā till *ɑ̧*, nämligen **sjåån**[3] 'härifrån'. Däremot finnes i Widmarks manuskript flerfaldiga ex. på övergången ā → å (*ɑ̧*?), bland andra följande[4]:

gjå (jämte **gji**) v. giva 131
nåk adj. klen, kraftlös, odug- lig 136
skerkl̥år adj. alldeles klar 137
måni m. måne; månad 148
fl̥åk v. andas häftigt, flämta 158

---

[1]) Det heter sålunda *bɑ̧t* 'båt', *bl̥ɑ̧* 'blå' i Törböle ock Överkalix, *bɑ̧t* (kvantitetstecken är ej utsatt av uppteckn aren, N. Moosberg) ~ *bɑ̧t*, *bl̥ɑ̧* i Råneå (uppgifter rörande Ök. ock Rå. efter ordlistor, upprättade för Ök. av S. Stenberg, för Rå. av N. Moosberg ock R. Moosberg.)

[2]) Noreen anger 1916 a. a., s. 544 endast Nedre Kalix som område för *ɑ̧* ← ā. Enligt vad jag funnit, uppträder *ɑ̧* ← ā även i Neder-Luleå socken (Antnäs).

[3]) Jfr fvn. **héðan**, fsv. **hæþan**. I dial. finnes även *ɕàran*, *hàran*. Formen *ɕɑ̧̀n* måste vara en analogisk nybildning efter mönstret av *dær* 'där', *dàran*, *dòran*, *dɑ̧̀n* (jfr fvn. þaðan) 'därifrån'. Vid sidan av *ɕær* 'här', *hàran*, *ɕàran* 'härifrån' uppstod även *ɕɑ̧̀n*.

[4]) Siffrorna hänvisa till sida i Widmarks manuskript (jag har insatt lm. *l̥* i st. f W:s motsvarande tecken).

klå v. klå 158 **slå** v. slå 166.
gråt v. gråta 164

§ 66. ɶ står för äldre ā ← ă genom förlängning före vissa konsonantgrupper[1]. Efter den först inträdda övergången ā → ɶ förkortades i dialekten ɶ före lång kons. eller kons.-grupp. De antecknade ex. äro:

ɶ i uddljud: *ɶŋ* m. aln;

ɶ i inljud:

bɶlk m. balk	*kɶlv* m. kalv
hɔ̀lka best. f. halkan	*kɔ̂lv* v. kalva
hɶlm m. halm	*mɶlm* m. malm
hɶs m. hals	*skwɔ̂lk* v. skvalpa
hɶlv adj. halv	*skɶlm* m. pärm
kɶlk adj. kalk	*skɔ̂lv* v. skälva
kɔ̂lk v. kalka	*tɔ́lr* m. talg.

§ 67. Därjämte förekommer (av oklar anledning) ɶ i följande ord: *kɶt* m. 'kart', *kwɶn* m. 'kvarn', *kwɶst* m. 'kvast', *wɶs* adj. 'vass', *vɶls* m. 'vals' ock *vɔ̂ls* v. 'valsa'[2].

Anm. ɶ uppträder i stället för ɷ vid förkortning före konsonantgrupp eller lång kons. Alltså *hɶt* n. 'hårt' (vid sidan av *hɷr* 'hård'), *hɔ̂n* v. 'hårdna'. I sammansättningar övergår ɷ vid minskad tryckstyrka till ɶ, vilket vid ytterligare grad av akcentreduktion kan bli ɔ. Ex. *stɶlfír* (~ *stɷlfír*) m. 'stålfjäder'.

ɷ

står i uddljud, inljud ock slutljud i tryckstark stavelse, ock är — med några få undantag[3] — kort.

§ 68. ɔ är vanligt för äldre ŏ i gammal kort, öppen stavelse före ett bitonigt a i nästföljande stavelse (jfr § 5, s. 37 f.).

ɔ i uddljud: *ɔ̀wa* prep., adv. ovan.

Därjämte finnas sammans. *ɔ̀wanat* 'ovan ifrån', *ɔ̀wam* 'ovanpå'.

---

[1]) Jfr Nor. Aisl. Gr. § 119.

[2]) Om ɶ efter bilabialt *w* se § 63, anm. 3.

[3]) Långt ɑ står i orden *jɑ́nas* 'Jonas', *tɑ́mas* 'Tomas' — båda tydligen sena inlån ur rspr. — samt i ordet *spɑ̀r* 'spov' (onomatopoetiskt) ock i de § 64,2 nämnda *tɑ*, *tɑ̂*, *tɑlr*, *tɑ̂lr*.

o i inljud:

bòa[1] n. båge
bòka[2] v. puffa; böka
bòra[3] v. borra
bòsa[4] v. skräpa
bròta m. bråte
bròtas v. brottas
dòa v. duga
dòna[5] v. dåna
dòran best. m. pl. dörrarna
dròpa m. droppe
dròsan best. m. avfallet av agnar[6]
flòta v. flotta
flʰòta m. flotte
fóla[7] m. fåle
fròra[8] v. skumma
fròsa[9] m. frossa
glʰòpa[10] v. snöa vid blidväder
glʰòra[11] v. lysa till, glöda (om kol)
gnòra[12] v. gnida
gòa m. ånga, rök[13]
gòra[14] v. varas
hòas[15] v. önska

[1]) Detta ock flera andra ord, som äro svagt böjda mask. subst., förutsätta även i nom. den gamla obl. formens ändelse -a.

[2]) Jfr no. dial. boka 'grave'. *bòka* är avljudsform till fvn. **bauka**.

[3]) Fsv **bora**. Jfr no. dial. **bora**.

[4]) Jfr no. dial. bosa 'bestrøe med affald af hø eller halm' (Aas.).

[5]) Fvn. **duna**.

[6]) ock annat lättare avskräde vid tröskning. Jfr no. dial. **drose** 'korn som er aftærsket, men ikke renset eller drøftet' (Aas.).

[7]) Att observera är den akuta akcenten, som uppstått till följd av ordets ofta förekommande användning som lockord till hästar, när dessa skola infångas.

[8]) Jfr fvn. **froða** 'skum'. Ett subst. *fræur* f., förutsättande ett äldre **fraur**, finnes i dialekten, ock till detta ord är *fròra* naturligtvis avljudsform.

[9]) Förutsätter fsv. **frosa**.

[10]) Jfr no. dial. **glopa** 'blive blød eller opsvulmet av tøveir' (Aas.). *glʰòpa* är avljudsform till **gahlaupan** 'löpa tillsammans, smälta', som av Tamm Etym. Ordb. s. 222 förutsättes som grundform till nsv. **glopp**. Jfr Nor. Sv. etym. s. 31.

[11]) I svenska ock norska dial. **glora** 'glimma'. Även *glʰo̲ur* 'glimma, glöda' (fvn. **glóra**) finnes i nkm.

[12]) Jfr no. dial. **gnura** 'gnide, knuse' (Aas.). I nkm. förekommer även *gnæ̲i* 'gnida' — ett durativt värb, vid sidan av vilket *gnòra* betecknar iterativ aktionsart. Jfr *glʰòra* 'glöda' iterat. ock *glʰo̲* 'glöda' durat.

[13]) av fuktiga dunster. Jfr fvn. **gufa** s. 'rök, ånga', no. dial. gova, sv. dial. guva, gova, gåva. Även värbet *gòa* 'ånga' finnes i nkm.

[14]) Jfr fvn. **gor** 'var'.

[15]) *hòas* tyckes i nkm. förekomma blott i uttrycket: *hùka-so-hòas* 'vilket som behagas'.

hòta[1] v. höta
jòma[2] v. klinga, eka
kɬòra[3] klå, klösa
kɬòta v. klottra
knòra v. knåda
kòɬa[4] v. svärta med kol
kòlar m. kolare
kòma v. komma
kóras[5] nom. propr. Hin håle
kòta[6] m. hydda
kòta[7] v. tälja (med kniv)
kròma[8] v. krama
kòpar m. koppar
lòa v. låga
lòa m. låga
lòka[9] v. skaka, rycka
lòman[10] best. m. höavfallet
lòna[11] v. lyssna
lòsa v. lossa; lossna[12]
lòwa v. lova
mòka[13] v. skotta
mòra v. pyssla med ngt[14]
mòsa mosse
mòsa[15] v. söla, arbeta smått
nàsabóran best. pl. näsborrarna.
nòra[16] v. nita, nåda
pòsa m. påse
pòsalɪt adj. utstående[17]
pòta[18] v. påta
ròa v. råga
ròa[19] m. råge
ròka v. skaka

---

[1]) *hòta* förutsätter fsv. **'hota**, en avljudsform till fsv. **hōta**.
[2]) Jfr no. dial. **ljoma** 'lyde stærkt, klinge, gjenlyde' (Aas.).
[3]) I no. ock sv. dial. **klora**. Även formen *kɬôur* (fvn. **klóra**) finnes i nkm.
[4]) Jfr fsv. **kul, kol** 'kol' ock **kola** 'bränna kol'.
[5]) Säkerligen lånord från fi. Jfr fi. **kurki, kurjen** l. **kuren** 'lindrig svordom' (Lönnrot).
[6]) Motsvarar no. dial. **kota**. Jfr även Saxén Fi. lånord s. 154; änsv. **kåta**.
[7]) Förutsätter fsv. **'kota**. Jfr Nor. Sv. etym. s. 50.
[8]) Jfr no. dial. **kruma** 'klore, gramse' (Ross). Även *kròma* 'krama' finnes i nkm.
[9]) Jfr no. ock sv. dial. **luka** 'plocka, rycka'; **luka** är avljudsform till fvn. **laukr** 'lök'.
[10]) Sannolikt besläktat med fvn. **luma** 'släppa'; *lòman* betecknar sådant hö, som hästen ratar eller som, när han äter, faller ned på golvet i spiltan ock där blir »avfall».
[11]) Jfr no. dial. **luna** 'gå stille, som for at lure efter noget' (Aas.).
[12]) röra sig. Jfr fsv. **lossa, lussa, losa**.
[13]) Jfr no. dial. **moka** (Aas.).
[14]) arbeta jämnt, men makligt. Jfr no. dial. **mura, mora** 'virke jævnt og smaat' (Ross).
[15]) Jfr no. dial. **musla** 'arbeide smaat' (Ross).
[16]) Ordet är avljudsform till fvn. **hnióða**.
[17]) som en utspänd påse. [18]) Jfr no. dial. **pota** (Aas.).
[19]) Avljudsform till fvn. **hrúga**.

rò̀ra v. bli röd[1]
skò̀pa v. skutta[2]
skò̀ra[3] v. skåda
skò̀ta[4] v. skotta
smò̀ɬa m. anrättning[5]
smò̀ɬa v. smula sönder[6]
snóra-ní-sɐ v. snora ner sig[7]
sò̀ma[8] pron. samme, -a.
sò̀mar m. sommar
sò̀pa[9] m. söt mjölk
sò̀ra[10] m. issörja
sò̀ra[11] v. beläggas med issörja
sò̀sa[12] v. sova
sò̀ta v. sudda, stryka[13]
sò̀wa v. sova
stò̀ka[13] v. stöka, städa
stò̀pan best. m.[14]
stò̀ra[15] v. stödja, förse med stöd
stò̀ta[16] v. stöta, stamma
strò̀kan[17] nom. pr. Stråkan.

[1]) Om himlavalvet; fvn. **roða** 'kaste et rødt skin, en rød farve fra sig eller over noget' (Fritzner).

[2]) hoppa lekfullt (om djur); fsv. **skopa** 'hoppa, dansa'.

[3]) Även *stʂæ̀skóra* 'skärskåda' finnes i dialekten.

[4]) Jfr fsv. **saman skuta** 'skotta samman, sammanföra'. *skò̀ta* har av mig ej observerats i nkm. annat än i uttr. *skóta-snýˌ* (l. *-snýn*) 'skotta snö (l. snön)'.

[5]) Bestående av filmjölk med brödsmulor i.

[6]) Särskilt smula sönder bröd. Jfr sv. ock no. dial. **smola**.

[7]) smeta ner sig (med snor).

[8]) Jfr fsv. **sumber** (jämte böjningsformerna **sumi** ock **soma**). I nkm. finnes även *sò̀malùˌt* 'sammalunda'.

[9]) Fsv. **sŏpi** 'klunk, skvätt, droppe'. Det kan anmärkas, att nkm. *mjø̀ɬk* betyder 'filmjölk'; 'skummjölk' heter *rànnmjø̀ɬk* (v. *rân* 'skumma', om mjölk).

[10]) Avljudsformer till fsv. **sör**. Jfr även fvn. **sori** m. ock no. diál. **sora** 'belægges med en iisskorpe' (Aas.).

[11]) Skämtsamt vid sidan av det vanligare *sò̀wa* ~ *sò̀va*.

[12]) med en borste l. dyl. Förutsätter fsv. **sota*. Jfr no. dial. **sota** (»ploogj'n gjekk bærr'aa saataa aavaapaa» Ross).

[13]) Jfr fsv. **stoka** 'rasa, fara fram'? (Sdw.) ock no. dial. **stuka, stoka** 'støie, tumle, leve' (Ross.).

[14]) den sköra isen invid land, genom vilken man lätt far ner. Jfr no. dial. **stopa** 'træde igjennem løs iis el. halvfrossen snee, saa der blir meget dybt spor' (Ross), ock fvn. **staup** n.

[15]) Fvn. **stoða**.

[16]) Jfr no. dial. **stota** 'stamme' (Aas.) ock fvn. **stauta** 'stöta', det senare med avljudsstadiet **-au-**.

[17]) *strò̀kan* är namnet på en fors, där vattnet har en relativt trång passage mellan en stor holme ock den egentliga älvstranden. Jfr no. dial. **stroka** 'gjennemgang' ock **strok** 'strømning'; »I Nordland især om en strøm i et vanddrag, et sted hvor en elv rinder stridt» (Aas.). Se även Noreens utredning VSpr. III, s. 123.

stòtalıt adj. stapplande
stròra[1] v. strö
tòl'a v. tåla
tòras v. töras, våga
tròra[2] v. trampa, tråda
vòrar poss. pron. fem. sg. vår.

§ 69. Kort *o* (~ *u* enligt § 50), uppkommet av äldre ŏ l. ŭ, förekommer även i *op* 'upp' (← äldre trycksvagt ŏp l. ŭp), *ópa* 'på', *ópat* 'uppefter, uppåt' (om de poss. pron. *vôn̨*, *vòrær* m. fl. se § 64,1, anm. 4), vidare i de från rspr. inlånade *jóan* 'Johan', *jósaf* 'Josef', *òl'u* 'Olof', *ódal* 'Odal'.

Anm. Då vid sidan av det trycksvaga *op* en tryckstark form *ou̯p* finnes, måste denna senare form förutsätta ett äldre *ŏp.

§ 70. *o* förekommer i lång, sluten stavelse i ett fåtal fall, nämligen i ordet *fôgd* 'fogde' (sannolikt ett rätt sent inlån från rspr.) ock motsvarande äldre ŭ- i ställning före *k̨* ock *k̨s* i följande ord:

bok̨ m. bock
jok̨s[3] n. blandning, smörja
jôk̨s v. krångla, knoga
kúlıjók̨s n. »droppar»[4]
kôk̨s[5] v. titta
ôk̨s m. oxe
prok̨ m. kalv.

Diftonger.

u̯u l. *u̯u*,

växlande vid grav akcent med ljudförbindelsen *u* l. *u*, är vanligen kort ock förekommer endast i inljud ock slutljud.

§ 71. *u̯u* l. *u̯u* ~ *u* l. *u* motsvarar en äldre dift. iu.

u̯u l. *u̯u* ~ *u* l. *u* i inljud:

biu̯l'bán̨t adj. julbent
bu̯r m. bäver
gzìut v. gjuta
fiuk v. damma, flyga[6]
fiu̯kshálman n. pr. Fjuksholmen
hu̯l' n. jul (på vagn)
ju̯l' f. jul (högtiden)
jíu̯ra best. n. juvret
líu̯star f. ljustergaffel
lìut[7] v. böra, få, måste

[1]) Iter. värb, vid sidan av *strœ̯*, som är durativt. Jfr no. dial. straud, strod f. 'rad, række' (Aas.).
[2]) Iter. värb vid sidan av durativt *trœ̯*.
[3]) Mht. juchs
[4]) Sprithaltiga.
[5]) Ånsv. kuxa.
[6]) Om små partiklar i luften.
[7]) Fvn. hlióta.

l̥u̯t pres. sg. bör, får
mu̯k adj. mjuk
nùl̥[1] v. smyga
nùup v. nypa
nùuran best. n. pl. njurarna
nùus v. nysa
su̯k adj. sjuk
sùuk f. sjuka
sùur v. sjuda, koka
spu̯t n. spjut
sʧs̥u̯s m. skjuts
sʧs̥ùus v. skjutsa
sʧs̥ùut v. skjuta
ʧs̥u̯r n. tjuder
ʧs̥ùur v. tjudra
ʧs̥ùut v. tjuta;

u̯u̯ l. *u̯u̯* ~ *uu* l. *uu* i slutljud:

bùu v. bjuda
bu̯u̯ pres. sg. bjuder
l̥ùu v. ljuga
su̯u̯ räkn. sju
tu̯u̯ m. tjuv
ʧs̥u̯u̯ räkn. tjugo.

Anm. Jfr om kvant. § 3, anm. Ej sällan märkes förskjutning till halvlängd på dift. *u̯u̯* ~ *u̯u̯* (*uu* ~ *uu*). Uttalet kan med hänsyn till diftongens kvantitet växla hos en ock samma individ. I allmänhet förefaller det, som gravbetonat *uu* ~ *uu* skulle vara något längre än akutbetonat *u̯u̯* ~ *u̯u̯*.

a̯i̯

förekommer i uddljud ock inljud samt är alltid kort.

§ 72. *a̯i̯* motsvarar äldre ĭ före kons.-grupp.

a̯i̯ i uddljud:

âi̯l̥ adv. illa
a̯i̯l̥t adj. n. sankt
a̯i̯n̥ adv. in
âi̯n̥ adv. inne
ài̯n̥a adv. o. prep. inifrån
ài̯n̥afər adv. o. prep. innanför
ài̯n̥dra komp. inre
ài̯n̥a̯s̥t sup. innerst
ài̯n̥mât m. innanmäte
ái̯s̥tar n. ister;

a̯i̯ i inljud:

bàa̯i̯ti adv. bittida
ʤâa̯i̯ft-sa v. gifta sig
ʤea̯i̯ls pres. sg. är giltigt
ʤái̯l̥ar n. giller
ʤàa̯i̯nas[2] v. gråta
fədʤái̯ft n. gift
gl'àa̯i̯tar v. glittra
gnàa̯i̯s̥tar v. gnistra
grea̯i̯st adj. gles
hâa̯i̯lk f. huvudduk
hâa̯i̯n̥ v. hinna
kl'âa̯i̯p v. klippa
kl'ái̯s̥tar n. klister
knea̯i̯kt m. knekt
kwea̯i̯k adj. kvick, livlig
kwea̯i̯st m. kvist
lâi̯g v. ligga
mài̯l̥a prep. mellan

[1]) Jfr da. nøle.

[2]) Släkt med fvn. gína 'gapa'.

màɪ̯ŋa n. minne
máɪ̯ta best. f. mitten
nêɪ̯p[1] v. nypa, sticka
paɪ̯g m. pigg
pâɪ̯k v. picka
ràɪ̯ktɪ adj. riktig
râɪ̯n v. rinna
râɪ̯sk f. ruska
râɪ̯sp f. rispa
raɪ̯st m. plogbill
râɪ̯st f. skåra
râɪ̯st v. rista, ploga
saɪ̯kt f. litet såll, sikt
sâɪ̯kt v. sikta
sâɪ̯kt n. sikte
sáɪ̯la best. f. sillen
sáɪ̯lvar n. silver
sàɪ̯ŋa best. n. sinnet, ilskan
saɪ̯st sup. sist
spâɪ̯n v. spinna
stâɪ̯l v. utfodra kreatur
stâɪ̯n v. draga, slita
staɪ̯n adj. hård, spänd, mätt
tàɪ̯stal m. tistel
ʧɕâɪ̯st f. kista
vêɪ̯st pret. visste.

Anm. 1. I svagton heter det *ɪn* 'in', *ɪ̀nœɕt* 'innerst', *míla* 'mellan' (jfr § 5, s. 38 f.).

Anm. 2. När i ett ord som *ʧɕît* m. 'kätte' *ɪ* står för äldre *ĭ* — ty det måste förutsättas, att *ʧɕît* uppkommit ur ett äldre *'kitte* — så torde detta bero på minskning av tryckstyrkan på *ĭ*. *ʧɕît* brukas nämligen ofta enklitiskt (t. ex. *kɔ̀lvʧɕît* 'kalvkätte').

œ̯ɪ̯

förekommer i uddljud, inljud ock slutljud ock såväl långt som kort.

§ 73. *œ̯ɪ̯* motsvarar äldre *ī*.

œ̯ɪ̯ i uddljud:

œ̯ɪ̯l n. rägnby, yäderil
œ̯ɪ̯r m. id (Leuciscus idus)

œ̯ɪ̯ i inljud:

blʏ̀œ̯ɪ̯ra best. f. blidvädret
dœ̂ɪ̯n pron. dina
grœ̂ɪ̯m f. grimma
grœ̂ɪ̯n v. grina
grœ̯ɪ̯s m. gris
klœ̂ɪ̯n v. stryka smör på bröd
klʏ̂œ̯ɪ̯v v. kliva
knêɪ̯p v. knipa
knœ̯ɪ̯v m. kniv
ɛ̀œ̯ɪ̯ras v. idas
œ̯ɪ̯s m. is;
krɛ̀œ̯ɪ̯man best. m. snuvan
lœ̯ɪ̯k adj. lik
lœ̯ɪ̯m n. lim
lœ̯ɪ̯n n. lin
lêɪ̯t v. lita
lœ̯ɪ̯v n. liv
mêɪ̯l f. mil
pœ̯ɪ̯l m. pil
pêɪ̯n v. pina

[1]) Fvn. hnippa.

rœ̨ɪk adj. rik
rœ̨ɪs n. ris
rɛ̨̂ɪs v. resa sig upp[1]
rɛ̨̂ɪt v. peka
rɛ̨̂ɪv v. riva
skrɛ̨̂ɪv v. skriva
slœ̨ɪk pron. slik
strɛ̨̂ɪm f. strimma
swɛ̨̂ɪm v. svimma
swœ̨ɪn n. svin
sœ̨ɪk m. sik
sɛ̨̂ɪr f. sida
ʃʂœ̨ɪl m. kil
ʃʂɛ̨̀ɪvas v. kivas
tɛ̨̂ɪm f. timme
tɛ̨̂ɪn f. tina[2]
tɛ̨̂ɪn v. smälta
tɛ̨̀ɪsdɑ̀ m. tisdag
vœ̨ɪk m. vik
vɛ̨̂ɪk v. vika
wɛ̨̂ɪr v. vrida
wœ̨ɪt adj. vit;

œ̨ɪ i slutljud:

frœ̨ɪ adj. fri
førbɛ̨́ɪ adv. förbi
gnɛ̨̂ɪ v. gnida
krœ̨ɪ n. krig
lɛ̨̂ɪ v. lida
lɛ̨̂ɪ m. lie
nɛ̨̂ɪ v. niga
pɛ̨̂ɪ f. piga
rɛ̨̂ɪ v. rida
smɛ̨̂ɪ v. smida
strœ̨ɪ m. strid
strɛ̨̂ɪ v. strida
stœ̨ɪ m. stig
stɛ̨̂ɪ v. stiga
swɛ̨̂ɪ v. svida
sœ̨ɪ v. se
sɛ̨̀ɪ-nɪ́[3] v. sjunka, segna ned
trœ̨ɪ räkn. tre
tœ̨ɪ f. tid
vœ̨ɪ adj. vid
vɛ̨̂ɪ v. viga.

§ 74. I vissa ord står *œ̨ɪ* för äldre ĭ före **ng, nk, nd, nt.** Sannolikt har utvecklingen varit den, att ĭ före de ifrågavarande konsonantgrupperna varit förlängt vid tiden för övergången ī → *œ̨ɪ*; sedan har dift. *œ̨ɪ* förkortats.[4]

œ̨ɪ i uddljud:

ɛ̨̀ɪŋgku adv. enkom
ɛ̨̀ɪŋgen pron. ingen
ɛ̨̀ɪŋgʒfɛ́r f. ingefära
ɛ̨̀ɪntat adv. inte
ɛ̨̀ɪntna pron. intet;

œ̨ɪ i inljud:

blœ̨ɪnd adj. blind
grœ̨ɪnd f. grind
hœ̨ɪŋgst m. hingst
hɛ̨̂ɪŋʃʂ v. hinka
lɛ̨̂ɪnd v. linda
mɛ̨́ɪndər komp. mindre

[1]) Om djur, som stiger upp på bakbenen.
[2]) En art fiskredskap.
[3]) Fsv. sīgha.
[4]) Jfr § 5, s. 26.

mæi̯gk[1] v. minska
pæi̯gast m. pingst
ræi̯nd f. »rinda»[2]
ræi̯nd[3] v. gärdsla med »rindor»
ræi̯g m. ring
ræi̯g v. inringa (om djur)
stæi̯nt f. stinta, tös
sæi̯gk v. försena
tæi̯g n. ting
væi̯nd f. vind
væi̯g m. vinge
væi̯ntar m. vinter.

Anm. 1. Även i *fræi̯sk* adj. 'frisk', *mæi̯nst* sup. 'minst' ock *otaméi̯nstuna* adv. 'åtminstone' står *æi̯* för fsv. ĭ.

Anm. 2. I trycksvag ställning reduceras dift. *æi̯* till *æ*; därav en form *ænt* 'inte' vid sidan av *èi̯ntet*, *mánder* vid sidan av *méi̯nder* 'mindre'.

§ 75. I ett mindre antal ord har fsv. æ före ng ock nk, åtföljda av kons. i, utvecklats till *æi̯*.

æi̯ i uddljud: *èi̯ŋʤ*[4] n. 'äng', *èi̯ŋʃs* f. 'änka';

æi̯ i inljud:

hèi̯ŋʤ v. hänga
slèi̯ŋʤ v. slänga
sprèi̯ŋʤ v. spränga
sʃèi̯gk v. skänka
stèi̯ŋʤ v. stänga
stèi̯ŋʃ v. stänka
swèi̯ŋʤ v. svänga
sèi̯ŋʃ v. sänka
tèi̯ŋʃ v. tänka.

Anm. 1. Vidare må anges *dræi̯g* m. 'dräng', *slæi̯g* m. 'släng', *stræi̯g* m. 'sträng', vilka torde ha uppstått på samma sätt som *èi̯ŋʤ*, d. v. s. påvärkats av en äldre pluralform på **-iar**. Att märka är dock, att plur. numera i nkm. heter resp. *drèi̯ggan*, *slèi̯ggan*, *strèi̯ggan*. På samma sätt har *stræi̯g* adj. 'sträng' uppstått i former med i före ändelsens a.

Men dift. *æi̯* står i några ord som motsvarighet till fsv. æ före ng, även då i följande stavelse stått ett sonantiskt i; så i *èi̯ggal* m. 'ängel', *fèi̯ggals* n. 'fängelse', *lèi̯ŋʤ* adv. 'länge'; *èi̯gklɪg* m. 'änkling' kan vara att hänföra hit (på grund av fsv. ænkil), eller det kan utgöra analogibildning efter *èi̯ŋʃ*. Även *èi̯ggan* pron. 'ingen' skulle kunna medtagas här, om man vill förutsätta, att formen i fråga utgår från fsv. **ængin**. Riktigare torde dock vara att, som ovan § 74 gjorts, antaga, att fsv. **ingin** ligger till grund för nkm. *èi̯ggan*. — Ordet *sæi̯g* f. 'säng' kan vara uppkommet direkt ur en äldre form **sæing**, vadan diftongen *æi̯* här skulle vara ursprunglig (frånsett förkortningen). Sannolikt föreligger dock analogibildning.

---

[1]) Fvn. **minka**.
[2]) Mindre trädstam, som är något tillyxad.
[3]) Fvn. **hrinda**? Jfr ags. **hrind** 'bark' ock ags. **hrendan** 'slita, skära'.
[4]) Efter plur. fsv. **ængiar**, nkm. *èi̯ŋʤa*; plur. nyttjas mer än sing. Ordet kan möjligen vara identiskt med fvn. **engi**, sv. dial. änge (Rietz).

Anm. 2. Det är givet, att samtliga böjningsformer av de ovan angivna exemplen även ha *æ̯*; sålunda heter det t. ex. *hæ̯gd* pret. 'hängde', *slæ̯gt* sup. 'slängt'; likaså står *æ̯* i sammansättningar som *læ̯gsæt* 'längsefter', *læ̯gsývi* 'längsöver'.

æu̯,

växlande vid grav akcent med ljudförbindelsen *æu*, förekommer i uddljud, inljud och slutljud samt är vanligen kort.

§ 76. *æu̯* l. *æu* motsvarar äldre ø̄ ← fvn. au. *æu̯* ~ *æu* står i uddljud endast i några ord: *æ̀uk* v. 'öka', *æu̯m* adj. 'öm, känslig' och *æ̀um* v. 'ömma, vålla smärta'.

æu̯ l. *æu* i inljud:

bìnæ̀u̯n[1] nom. prop. Binören	*malæ̀u̯n*[1] n. pr. Malören
blæu̯t adj. blöt	*mæ̀ul* v. äta, tugga
fræu̯r f. skum, fradga	*næu̯s* pret. sg. nös
fæ̀u̯skan best. m. det ruttna i träet	*pɪsmæ̀u̯ran* best. pl. myrorna
	ræu̯n m. rönn
knæu̯s m. knut l. knöl[2]	*ræ̀ut* v. ropa (om kor)
kræ̀um v. harkla	*skæu̯t* pret. sg. sköt
læu̯s adj. lös	*skæ̀ut* pret. pl. sköto;

æu̯ l. *æu* i slutljud:

bæu̯ pret. sg. bjöd	*klæ̀u* pl. klövar
bæ̀u pret. pl. bjödo	*slæu̯* adj. slö
dæu̯[3] adj. dåsig	*snæu̯* adj. kal
klæu̯ f. klöv	*træu̯* adj. trög, trång.

Anm. Om diftongen *æu̯* gäller detsamma, som angivits rörande *u̯* ~ *ʉ̯* (*ɯ* ~ *ʉ*) § 71, anm.

øy

förekommer endast i uddljud och inljud och är alltid kort.

§ 77. *øy* har uppkommit ur ett äldre kort **y** i lång, sluten stavelse. I uddljud har jag funnit det endast i ordet *øyks* f. 'yxa'; eljest förekommer det blott i inljud:

[1]) Både *bìnæ̀u̯n* och *malæ̀u̯n* äro namn på öar i Kalix' skärgård. Senare ledet i namnen är fvn. aurr 'sand'.

[2]) på ett träd.

[3]) Fvn. daufr. Jfr fvn. dúfa och part. pret. dofenn.

bɑ̂yg m. bygga
fɑ̂yl v. fylla
grɑ̂yn f. liten holme
hɑ̂yl f. hylla
krɑ̂yd f. krydda
krɑ̂yk f. krycka
lɑ̂yʃʂ f. ögla på ett rep
nɑ̀ykal v. göra tecken[1]
nɑ̂yst n. nystan
rɔyg m. rygg
rɑ̂yʃʂ v. rycka
sʃʂɑ̀ylda adj. skyldig
stɔyg adj. ful
sɔyl m. syll
sɑ̂ylt v. sylta
sɑ̀yskon n. pl. syskon
sɑ́ystar f. syster
ʃʂɑ̀ykliŋ m. kyckling
trɔyg adj. trygg
tɑ̂yl f. stycke.[2]

ɔɣ

förekommer såsom långt i uddljud, inljud och slutljud, som kort i uddljud och inljud.

§ 78. *ɔɣ* uppträder i nkm. som motsvarighet till äldre *ȳ*.

ɔɣ i uddljud: *ɔ̂ɣr*[3] v. 'yra, driva', *ɔ̂ɣt* f. 'yta';

ɔɣ i inljud:

bɔ̂ɣt v. byta
dɔ̂ɣn f. dyna
fɔ̂ɣr räkn. fyra
grɔɣn n. gryn
grɔ̂ɣt f. gryta
hɔ̂ɣs v. hysa
knɔ̂ɣt v. knyta
lɔ̀ɣa adj. varmt[4]
lɔ̂ɣs v. lysa
lɔ̀ɣsa n. lyse
lɔ̀ɣta n. lyte
mɔɣl m. boll
mɔ̂ɣr f. myr
snɔ̂ɣt v. snyta
sʃʂɔɣl m. skyl
sʃʂɔ̂ɣl v. skyla, täcka över
stɔ̂ɣl[5] n. stjärten på fåglar
stɔ̂ɣr n. roder
stɔ̂ɣr v. styra
sɔɣl m. syl
sɔɣn f. syn
sɔ̂ɣn v. syna
sɔ̀ɣnant adj. framsynt
sɔ̂ɣt v. sköta, »syta»
ʃsɔ̂ɣl f. påse[6]
ʃʂɔ̂ɣl v. bära på ryggen
trɔ̂ɣn n. tryne
tɔ̀ɣn-ɔ̀ v. tyna av.

[1]) blinka åt ngn.

[2]) hoprullat tunt bröd. Isl. þyrla 'virvla'. Om dial. former som tyrlo, tyllo 'nystan, något hoprullat' se Hesselman Spr. o. St. IV, s. 107.

[3]) *ɔ̂ɣr* användes i dial. även i betydelsen 'rasa, vara i yrsel'. Jfr *ʃɣr* ock *ʃɣ̂r* § 18.

[4]) Om vatten.

[5]) Jfr nyno. **stȳl** m. (av ***stȳvel** enl. Torp Ordb.) 'gump, stjärt'.

[6]) att bära på ryggen. Jfr fvn. **kýll** ock **kyllir** 'påse, säck'.

o̲ɣ i slutljud:

bo̲ɣ m. by	*no̲ɣ* adj. ny
dô̲ɣ dem. pron. dat. det	*spo̲ɣ* v. spy
lô̲ɣ v. lyda	*sʃʂo̲ɣ* adj. skygg
lô̲ɣ v. uppvärma[1]	*sô̲ɣ* v. vicka åt sidan[2]
mo̲ɣ n. mygg	*to̲ɣ* n. tyg.

§ 79. *oɣ* i vissa ord måste tänkas utgå från ett tidigare *o̲ɣ*, som före konsonantgrupp förkortats. Detta *o̲ɣ* har uppkommit ur **ȳ**. I de fall, där **y** icke ursprungligen var långt, får man alltså antaga förlängning före vissa konsonantgrupper (**mb, nd, ng, nk, nt, rs**) vid den tid, då övergången av **ȳ** till *o̲ɣ* skedde (jfr § 5, s. 26).

oɣ i uddljud:

óɣgəl n. yngel	*òɣɳʃəlː* adj. ömklig
òɣgəl v. yngla	*óɣʂəl* f. yrsel
óɣgər komp. yngre	*òɣtrə* komp. yttre
ôɣgk-sə v. jämra sig	*òɣtəʂt* superl. ytterst;

oɣ i inljud:

dòɣɳʤə best. f. dyngan	*slôɣɳʤ* f. slynga
foɣnd n. fynd	*stòɣmbəl* m. stjälk[5]
hôɣnd f. hynda	*sʃʂôɣnd* v. skynda
môɣnd v. ro, backa en båt[3]	*stoɣg* n. styng
mòɣnda adj. myndig	*stôɣnt* v. fästa upp[6]
mòɣnt n. mynt	*sôɣɳʃʂ* n. sänke
mòɣnta best. f. Mentha	*soɣnd* f. synd
pôɣnt v. misshandla[4]	*sòɣntəs* pret. syntes
rôɣɳʃʂ v. rynka	*tôɣg* v. tynga.

Anm. Ett *oɣ* kan i trycksvag ställning förkortas till *o*. Sålunda uppträda former som *òtæʂt* 'ytterst', *sònəs* 'synas', *soɳs* 'syns'. Jfr *sonəs-tá̜l* 'synas till', som har upptakt ock sålunda säkerligen bidragit till uppkomsten av formen *sònəs*.

---

[1]) Om vätskor.

[2]) Om båtar. Av fvn. suð f. I uppl. m. fl. dial. **sȳda**.

[3]) Roddaren sitter vänd åt det håll, dit båten framdrives. Avledning till fvn. **mund** 'hand'? När det gäller att *môɣnd*, frestas särskilt händernas kraft.

[4]) fara illa med ngt.

[5]) på en svamp. Förutsätter fsv. ***stymbil**.

[6]) kjortlarna medelst band om livet.

ɵu̯

förekommer i uddljud, inljud och slutljud och är i regel långt.

§ 80. ɵu̯ motsvarar äldre ū, ävensom dift. iū föregången av r eller kakuminalt l.

ɵu̯ i uddljud:

ɵu̯sákt v. ursäkta
ɵu̯t adv. ut
ôu̯t adv. ute
ɵu̯ta adv. utifrån
ɵu̯tlâan[1] f. pl. utlagor, skatter;

ɵu̯ i inljud:

brôu̯t v. bryta
bɵu̯r n. bur
dôu̯k v. dyka
flôu̯t v. flyta
frôu̯s v. frysa
glôu̯p v. sluka
grɵu̯s n. grus
i-grôu̯t[2] n. litet grand
hɵu̯r f. hud
hɵu̯s n. hus
klɵu̯t m. klut, trasa
klôu̯t v. tvätta golv
krôu̯k f. kruka
krôu̯p v. krypa
krɵu̯t n. krut
kôu̯l f. kula
kôu̯t v. springa
lôu̯k f. lucka
lɵu̯s f. lus
lɵu̯s-ní v. luta sig ned
lôu̯t v. luta
mɵu̯r m. mur
pôu̯st v. pusta
rôu̯k v. ryka
rôu̯p f. ripa
skóu̯men best. m. skummet
skôu̯r v. skura
skôu̯t f. skuta
slôu̯t v. sluta
sprôu̯t v. spruta
spôu̯t v. spruta
strôu̯k v. stryka
strɵu̯t m. strut
stôu̯l v. välta
stɵu̯p adj. brant
sôu̯p v. supa
sɵu̯r adj. sur
trɵu̯t m. trut
tòu̯r-óu̯m v. tura om
tòu̯sn̥ räkn. tusen;

ɵu̯ i slutljud:

drɵu̯ adj. dryg
flôu̯ v. flyga
frɵu̯ f. fru
klôu̯ v. klyva
rôu̯ v. förefalla[3]
skrɵu̯ m. skruv
skrôu̯ v. skruva
slɵu̯ adj. slug

[1]) Det är givet, att ett flertal andra sammans. med *ɵu̯t-* finnas.
[2]) Jfr fvn. **griót.**
[3]) se ut.

stǫ̊u̯ m. kort svans
sǫ̊u̯ v. suga
trǫ̊u̯ m. »truv»[1]
tǫ̊u̯ f. tuva.

Anm. 1. *fǫ̊u̯s* n. 'fähus' utgår från en form **fūs*, som uppkommit genom sammandragning av *fæhūs*. Analogt är förhållandet med *hǫ̊u̯r* n. 'huvud'.

Anm. 2. Nkm. *hǫu̯nd* (*hǫ̊u̯nd*) m. 'hund' förutsätter förlängning av **u** före **nd** vid tiden för övergången av **ū** till *ǫ̊u̯*. Förkortning av dift. *ǫ̊u̯* har sedan inträtt. Jfr § 5, s. 26.

Anm. 3. I ord, som ofta stå trycksvaga, förkortas dift. *ǫ̊u̯*, t. ex. i *dǫu̯* (~ *dǫ̊*) ← **dǫ̊u̯* ← fsv. *þū*, *nǫu̯* (~ *nǫ̊*) ← **nǫ̊u̯* ← fsv. **nū** (jfr § 42). Härjämte finnes även en trycksvag form *du*, väl uppkommen i svagton av *þū* före övergången **ū** → *ǫ̊u̯*.

ɔu̯

förekommer i uddljud ock inljud ock är alltid kort.

§ 81. *ɔu̯* motsvarar äldre kort **u** i lång, sluten stavelse.

ɔu̯ i uddljud: *ɔu̯l* f. 'ull', *ɔ̀u̯ndɪ* prep. o. adv. 'under', *ɔ̀u̯ndaru* prep. o. adv. 'inunder';

ɔu̯ i inljud:

bɔ́u̯l f. bulle.
fɔu̯l adj. full
gɔ́u̯la best. n. guldet
hɔ́u̯lta nom. propr. Hultet
kɔ̀u̯lar v. kullra
lɔ́u̯fta best. f. luften
lɔ̂u̯g v. lugga
mɔu̯g m. mugg
mɔ́u̯ntar adj. munter[2]
plɔu̯g m. plugg
plɔ̀u̯ndar v. plundra
pɔ̂u̯lk f. pulka
rɔ̂u̯l v. rulla
rɔ̂u̯st v. rusta
sakɔ́u̯nd m. sekund
skɔ̂u̯g f. skugga
skɔu̯ld f. skuld
spɔ̂u̯t v. spotta
sɔ̂u̯g f. sugga
sɔ̂u̯k v. sucka
tɔ̂u̯l v. »tulla», snatta
tɔ̂u̯kt v. tukta.

ou̯

förekommer i uddljud, inljud ock slutljud ock såväl långt som kort.

§ 82. *ou̯* står för äldre långt, slutet **o** (ursprungligt eller senare förlängt).

[1]) Ring nedtill på skidstav. [2]) något berusad.

o̯u̯ i uddljud:

o̯u̯k n. ok
o̯u̯l m. ort
o̯u̯mn m. ugn
ò̯u̯ṣá̯k m. orsak
o̯u̯t m. ort
o̯u̯t f. ort (vikt)
o̯u̯s n. os
ô̯u̯s v. osa

samt i en mängd ord, inledda med negationen *o̯u̯-* 'o-', t. ex. *ò̯u̯nṛ́ra* 'onödig'.

o̯u̯ i inljud:

blô̯u̯m f. blomma
bo̯u̯k f. bok
bo̯u̯l n. bord
bo̯u̯m m. bom
bo̯u̯r f. bod
bo̯u̯t f. bot; lapp
bro̯u̯r m. bror
ʤo̯u̯l f. gjord
do̯u̯m m. dom
do̯u̯n n. don
do̯u̯p n. dop
dô̯u̯s f. dosa
dò̯u̯tar f. dotter
fò̯u̯drɪgu f. pl. fordringar
fo̯u̯r n. foder
fo̯u̯t m. fot
fɔlô̯u̯r v. förlora
glo̯u̯p m. glop
go̯u̯m m. gom
gro̯u̯p f. grop
ho̯u̯p m. hop
jô̯u̯l v. jorda
jo̯u̯n n. hjon
klo̯u̯k adj. klok
klo̯u̯t n. klot
krô̯u̯n f. krona
lo̯u̯m m. lom
mo̯u̯r f. mor
mo̯u̯t prep. mot
nò̯u̯la adv. nordan
no̯u̯t f. not
nò̯u̯a adj. grannlaga[1]
rô̯u̯s f. ros
ro̯u̯t f. rot
skro̯u̯t n. skrot
so̯u̯l f. sol
so̯u̯r pret. svor
sto̯u̯l m. stol
sto̯u̯p n. stop
sto̯u̯r[2] adj. stor
tò̯u̯ka adj. tokig
to̯u̯m adj. tom
tóu̯sʤa[3] m. torsdag;

o̯u̯ i slutljud:

bɪhó̯u̯ n. behov
blo̯u̯ m. blod
bo̯u̯ v. bo
bro̯u̯ f. bro
do̯u̯ pret. dog
flô̯u̯ m. del av golvet[4]
go̯u̯ adj. god
gno̯u̯ v. gno

---

[1]) noggrann.
[2]) Även *sta̯r* 'stor'.
[3]) Även *tóu̯sʤá̯*.
[4]) i ladugården (»rännsten»).

hå,tlǫ̊u m. handlove
hǫ̊u m. ho
hǫ̊u n. vett
jǫ̊u adv. jo
klǫ̊u f. klo
knǫ̊u m. knoge
kǫ̊u f. ko
krǫ̊u m. krog
lǫ̊u n. lo
nǫ̊u[1] adv. nog
plǫ̊u m. plog
prǫ̊u n. prov
rǫ̊u f. vrå
skǫ̊u m. sko
snǫ̊u v. sno
trǫ̊u v. tro m. fl.

Anm. 1. Om *ǫ̊u* ← vā se § 64,1.

Anm. 2. *ǫ̊u* förkortas i svagton; så t. ex. i *boǫ̊lfǫ̊ut* 'bordsben' (även *bolfǫ̊ut*). I position förkortat är *ǫ̊u* i följande ord:

bàŋmóuʂk f. barnmorska
boǫ̊nd m. bonde
fóǫ̊star n. foster
hòǫ̊sta[2] best. f. hostan
hôǫ̊st v. hosta
móǫ̊star f. moster
óǫ̊nsdå onsdag
ǫ̊ust[3] m. ost
prǫ̊ust[4] m. prost
rǫ̊ust[5] m. rost
snǫ̊ud m. snodd
sóǫ̊kan f. socken
ʧôǫ̊d f. kjortel.

samt vidare i alla preteritiformer av typen *bôǫ̊d* 'bodde', *rôǫ̊d* 'rodde', *trôǫ̊d* 'trodde'.

§ 83. I några ord, i ställning före *ft*, *mb*, *mf*, *mp*, *g* ock *gk*, uppträder *ou*. Man måste antaga, att *ou* före de nyssnämnda ljudförbindelserna går tillbaka på ett äldre slutet ō, som övergått till *ǫ̊u*, vilket därefter förkortats. (Jfr § 5, s. 26.)

1. *ou* före *ft*: *grôǫ̊ft* f 'groda', *houft* i uttrycket *ópa-hóǫ̊ft* 'på en höft'.

2. *ou* före *mb*:

dróǫ̊mbal m. drummel
doǫ̊mb adj. dum
dòǫ̊mbstólʀg m. dumbom
glòǫ̊mbar v. skramla[6]
glróǫ̊mbaʧíuk f. bjällra l. klocka
gròǫ̊mbal v. grumla
hòǫ̊mbal f. humla
hòǫ̊mbal m. humle
lòǫ̊mban nom. propr. Lomben (en by)
sòǫ̊mblʀ pron. somliga
trôǫ̊mb f. trumma.

3. *ou* före *mf*: *jòǫ̊mfru* f. 'jungfru', *troǫ̊mf* m. 'trumf'.

---

[1]) I trycksvag ställning *no* ~ *nu*.

[2]) Förekommer även med långt *ǫ̊u*, alltså: *hòǫ̊sta*, liksom värbet *hôǫ̊st* 'hosta'.

[3]) Ofta även uttalet *ǫ̊ust*.

[4]) Även uttalet *prǫ̊ust*.

[5]) Förutsätter ett äldre 'rōst; även uttalet *rǫ̊ust* förekommer.

[6]) med svagt ljud; fvn. glumra.

4. *o͡u* före *m̥p*:

kl̥o͡um̥p m. klump	*rô͡um̥p* f. rumpa
lo͡um̥p m. lump	*slo͡um̥p* m. slump
pl̥o͡um̥p m. plump	*so͡um̥p* m. sump
po͡um̥p m. pump	*sto͡um̥p* m. stump
pô͡um̥p v. pumpa	*strô͡um̥p* f. strumpa.

Anm. Före *m̥s* ock *m̥t* (tydligen uppkomna av resp. mps ock mpt) står *o͡u* i följande ord: *klóum̥sn̥*[1] adj. 'valhänt', *sóum̥ta* (l. *so͡um̥pta*) pron. 'somligt', *to͡um̥t* m. 'tomt'.

5. *o͡u* före *g̊*:

bô͡ug̊k f. bunke	*ko͡ug̊* m. kung
dô͡ug̊k v. dunka	*lo͡ug̊n* adj. lugn
gô͡ug̊ f. gunga	*po͡ug̊* m. pung
gô͡ug̊ v. gunga	*po͡ug̊kt* m. punkt
hò͡ug̊gra adj. hungrig	*rô͡ug̊k* v. runka
hó͡ug̊ar m. hunger	*ṣô͡ug̊* v. sjunga
jo͡ug̊ m. ljung	*ṣô͡ug̊k* v. sjunka
jô͡ug̊[2] f. lunga	*slô͡ug̊* f. slunga
kl̥o͡ug̊k m. klunk	*to͡ug̊* adj. tung.

Buckaler.

p

förekommer i uddljud, inljud ock slutljud samt finnes såväl långt som kort.

§ 84. *p* står som motsvarighet till äldre p.

p i uddljud:

pe̊k v. peka	*pre̊st* m. präst
pe̊n f. penna	*prô͡u* v. prova
pènɪg m. penning	*pe̊̂n* v. pina
ple̊ɪkt m. plikt	*pô͡ynt* v. styra till, misshandla;

p i inljud:

drèpa v. dräpa	*knèpar* v. knapra
drôpa f. droppe	*lapsk* adj. lapsk
dò̀pelsa best. f. döpelsen	*pèpar* m. peppar

[1]) Jfr ösv. klomso 'klumpig, ovig'.

[2]) Påfallande är det ourspr. *j* i *jô͡ug̊* (fsv. lunga).

pɛ̀ɪpa best. f. pipan
sàpa best. f. soppan
tàpa sup. tappat
èpæn adj. öppen;

p i slutljud:

dɔ̀p v. döpa
krap m. kropp
lɛ̀ɪmp f. limpa
nap m. napp
sɔ̀up v. sopa
tap m. tapp
trâmp v. trampa
oup adv. upp.

Anm. *p* övergår före *t* — åtminstone alternativt — till *f*. Jfr § 91.

b

förekommer i uddljud, inljud ock slutljud ock finnes såväl långt som kort.

§ 85. *b* står som motsvarighet till äldre b.

b i uddljud:

bɪtɔ́ɪa v. betala
blɛ̀k adj. blek
blɔ̀y n. bly
bóra adv. bara
bɔ̀uk m. buk
bɔ̀yk v. byka;

b i inljud:

bíbæl f. bibel
bàubal f. bubbla
labat m. örfil
làɪnbɛ́r n. pl. lingon
ràmbal v. ramla
sàmbal v. samla
skràmbal v. skramla
tòumbal v. tumla;

b i slutljud:

gâb m. gubbe
klâb f. klubba
kɔub m. kubb
nɔub m. nubb
râub v. rubba
trôumb f. trumma.

§ 86. Om ă föregår förbindelsen mb, övergår i nkm. b till *b* i samband med att m reduceras till endast nasalt biljud. Ex. *laɪb* m. 'lamm', *daɪb* n. 'damm', *kjâɪb* v. 'kamma'. (Däremot *dam* n. 'fördämning', som är ett senare lån ur rspr.)

Anm. Det är givet, att *b* måste i dialekten förekomma som variant till *b* i grannskapet av perspirerade eller aspirerade buckaler, men detta har jag ej särskilt betecknat.

m

förekommer i uddljud, inljud ock slutljud ock finnes såväl långt som kort.

§ 87. *m* står som motsvarighet till äldre m.

m i uddljud:

mágal m. mangel	*mark* m. mark
makt m. o. f. makt, kraft	*mât* v. meta
màndal m. mandel	*mŏt* v. möta;

m i inljud:

hàman n. hemman	*lomsk* adj. lömsk
fodómd pret. part. fördömd	*sòma* pron. samma
kròma v. krama	*stoump* m. stycke av tåg o. d.
làmæn v. lämna	*stâmp* v. stampa;

m i slutljud:

boum m. bom	*rôm* v. rymma
dam n. fördämning	*sŏm* v. sy, sömma
ram m. rom	*tæim* f. timme.

Anm. I slutljud faller m vid svagton. Ex. *lòu* adv. 'lagom'. — Om bortfall av m före *ð* se § 86.

w

förekommer i uddljud ock inljud ock är alltid kort. *w* växlar ej sällan med *v*.

§ 88. *w* svarar mot äldre hu ock i ställning efter k, s, t — någon gång även annars — v.

w i uddljud:

wansk[1] v., vrenskas[2]	*wâil* v. vila
war n. vred, låshandtag	*wæimalı* adj. vämjelig[3]
wáta n. vete	*wæir*[4] v. vrida
wo (~ *wa*) pron. vad	*wæit* adj. vit;

w i inljud:

dùwin adj. duven	*swàiskon* pl. sviskon
kwaik adj. kvick	*swat* adj. svart
skwôlk v. skvalpa	*swæik* v. svika
skwàlar v. skvallra	*twàilar* v. tvinna
sòwa v. sova	*twìlig* m. tvilling
swâ v. sveda	*twæt* adv. tvärt, genast.

[1]) Mlt. wrenschen l. wrinschen. [2]) gnägga högt.

[3]) motbjudande; fvn. hvimleiðr? Nkm:s form synes förutsätta äldre *hvīm(e)lig.

[4]) Bortfall av r i *wæir*, *war* m. fl. ord är givetvis en dissimilationsföreteelse, föranledd av att stammens d övergår till *r*.

v

förekommer i uddljud, inljud ock slutljud ock finnes både som långt ock som kort.

§ 89. *v* står som motsvarighet till äldre v eller f.

v i uddljud:

vàs̥al v. varsla	*vɐi̯sp* m. visp
vátn̥ n. vatten	*vɐ̂i̯k* v. vika
vòka v. vaka	*vɐ̀i̯nd* m. vind;

v i inljud:

bɪhóv̥d pret. behövde	*nàvær* n. näver
lâv̥d pret. levde	*nòvar* m. navare
navæl' m. navel	*sàl̥va* best. f. salvan
nàva v. dra in en rev	*tév̥a* best. n. lukten;

v i slutljud:

bɪhóv v. behöva	*la̯v* n. lav
dra̯v n. drev	*læ̯v* n. liv
drɐ̂i̯v v. driva	*ra̯v* m. räv.

Anm. 1. Före perspirerade ljud antar *v* ett uttal som närmar sig *f*. Jfr § 92.

Anm. 2. I *ràka* 'driva, flyta omkring på vattnet' har v fallit. Vidare faller -v (eller -f), stående i slutljud, om *u̯* eller *u̯* (~ *u*) går före. Ex. *stɔu̯* 'stuv', *stɔ̂u̯* 'stuva', *lɔu̯* 'lov', *lɔ̂u̯* 'love', *tɔ̂u̯* 'tuva', *klæu̯* 'klöv', *trèu* 'tröga'.

f

förekommer i uddljud, inljud ock slutljud ock finnes såväl långt som kort.

§ 90. *f* står som motsvarighet till äldre f i uddljud, vid fördubbling samt före perspirerade ljud som s ock t.

f i uddljud:

fa̯r m. far	*flɔ̂u̯* v. flyga
fa̯l n. fel	*fâl̥* v. falla
fel̥ m. fäll	*fæi̯l* n. filmjölk;

f i inljud:

làu̯far m. luffare	*ta̯fs* m. tafs
rḁ̂fs v. räfsa	*táfœl* m. toffel
sa̯ft m. saft	*àfsɐ̀r* m. officer;

f i slutljud:

klaf m. klaff	*sâf* f. soffa
lâuf v. luffa	*trâf* v. träffa.

Anm. Mellan *l* och ett följande *t* har f fallit i orden *hálta* 'hälften', *talt* 'tolft' och *tâlta* 'tolfte'.

§ 91. *f* står för äldre p före *t* i ord som *klaft* 'klippt', *knaft* 'knäppt', *ʃʂyft* 'köpt'.

§ 92. *f* står för äldre v (f) före *t*, ofta även *s*. Ex. *haft* adj. neutr. 'bra' (till *hav*), *lævfsas-vá* v. 'få nytt liv'.

t

förekommer i uddljud, inljud och slutljud och finnes både som långt och som kort.

§ 93. *t* står som motsvarighet till äldre t (fsv. þ eller t). (Om äldre t i vissa ljudförbindelser se §§ 101, 106.)

t i uddljud:

tag m. tagg	*tùlu* adj.
tâp v. stoppa	*tæv* adv. ofta
tòla v. tåla	*tæng* n. ting
træ räkn. tre	*toyst* adj. tyst;

t i inljud:

mánta adv. mitt på	*sàtı* v. sätta
nàtıg m. näjonöga	*sòytan* räkn. sjutton
nòyste best. n. nystanet	*tástamánt* n. testamente;

t i slutljud:

hat m. hatt	*noyt* adj. nytt
lat m. lott	*saist* adv. sist
mat pron. mitt	*tat* adj. tätt.

Anm. 1. *t* blir stumt i trycksvag slutstavelse. Ex. *lætə* (~ *lætat*) 'litet', *tákə* 'taket', *sìvı* 'sovit', *kàlə* 'kallat'.

Anm. 2. t assimileras med ett följande s i t. ex. *plʻas* 'plats', *ʤzous*[1] 'moget' (om bär ock dyl.), *sâs* 'sätta sig', *lòus-ní* 'luta sig ned', *lous* 'lots', *stʂus* 'skjuts', *trâsas* 'retas (trotsa)'.

§ 94. Äldre nd blir i nkm. nasalt biljud + *t* i t. ex. *vı̂ıt* 'vända', *bu̯ıtə* 'bundit', *kû̯ıt* 'kunde', *grà̯ıtn* nom. propr. 'Granden' (en strandslätt).

[1]) Av värbet *ʤzòras* 'mogna'.

d

förekommer i uddljud, inljud och slutljud samt finnes både som långt och som kort. (Om d i vissa ljudförbindelser se §§ 94, 106, 108.)

§ 95. *d* står för äldre d (fsv. d, þ).

d i uddljud:

dɑ̣ m. dag	*dɵu̯k* m. duk
dɛ̂i̯k n. dike	*dɵ̂yn* f. dyna
dɛ̂i̯n pron. dina	*dɵyr* adj. dyr;

d i inljud:

lɑ̀dɪ adj. ledig	*sɛ̀dɪ* adj. sedig
nɑ̀drɪ adj. nedrig	*sɔ̀yn̥da* adj. syndig
rɛ̀dɪ adj. redig	*tándər* n. tunder;

d i slutljud:

grɑ̂d̥ f. grädde	*sɑ̂d̥* pret. sådde
lɵ̂yd̥ pret. lydde	*trɑ̂d̥* pret. trådde
rɵ̂m̥d pret. rymde	*tɵgd* f. tänjbarhet.

Anm. 1. Intervokaliskt ock någon gång i slutljud efter vokal övergår d till *r*; det faller i regel postvokaliskt i slutljud, i samband med att ändelsens vokal apokoperas men även eljest. Ex. *sɑ̀ran* 'sedan', *tɛ̀i̯ran* 'tiderna' (men *tɛ̀i̯* 'tid'), *sʃʂɪ(r)* 'sked', *vɛ̀* 'ved'. Jfr vid apokope av ändelsens vokal t. ex. *lɛ̀i̯* 'lida', *brɛ̂* 'breda', *lɔ̀wa* 'lovade', *mɔ̀ɭa* 'målade'. — Undantag äro vissa ord som *lɑ̀dɪ* 'ledig', (ibl. *lɛ̀rɪ*), *rɛ̀dɪ* 'redig' ock *sɛ̀dɪ* 'sedig', vilka torde vara påvärkade av rspr.

Anm. 2. d faller före n, resp. assimileras med n, i *stɑ̂n* 'stanna', *klʲɛ̀nɪŋ* 'klädning', *rɑ̀nɪŋ* 'röjd mark, äng'. I *ɑ̀l* 'kreaturs urin, gödselvatten' har d fallit i ställning före l (jfr Rietz s. 6).

Anm. 3. d assimileras med g i *frɑ̂g* 'fradga', *glʲɵ̂g* 'glödga', med s i t. ex. *lɑ̀s* 'led vid, trött', *tɪl-stɑ́s* 'till staden'.

§ 96. d övergår till *ð* i grannskapet av perspirerade eller aspirerade buckaler, men detta har ej alltid särskilt betecknats.

l

förekommer i uddljud, inljud och slutljud ock finnes både som långt ock som kort.

§ 97. Nkm:s *l* svarar mot äldre l i uddljud, vid fördubbling ock i förbindelse med gingival konsonant. Men dessutom uppträder *l* även efter spetsiga vokaler (även då de nyttjas

konsonantiskt), nämligen *ɪ* ~ *ɪ̯*, *y* ~ *y̯*, *e* ~ *e̯* (*æ* i avledningsändelse efter kort rotstavelse). (Om l i vissa ljudförbindelser se §§ 101, 106, 108, 111, 112.)

l i uddljud:

la̯k adj. lång
lâ̯t v. söka, leta
lâ̯st m. list, överskjutande kant
lɔ̯̂tæsʃʂína[1] best. n. norrskenet
læ̯k adj. lik
lɔ̯̂k[2] f. lucka;

l i inljud:

ʤźá̯la̯r n. giller
àlja̯st adv. eljest
alándɪ adj. eländig
fa̯l m. fåll
ga̯lt m. galt
gɔ̯́u̯la best. n. guldet
hâ̯lk f. »hilka», huvudduk
hâ̯lk v. hälsa
sàla m. sele
sàlɪ v. sälja
slɔ̯̂t adj. slut
tɛ̂lṇ[3] best. m. teln
va̯ld adj. vild
àla̯r adv. aldrig;

l i slutljud:

ba̯l m. (plog)bill
dæ̯l[4] m. hudutslag
hìmæl m. himmel
ɜ̯l m. eld
hæ̯rva̯l m. nystvinda
nỳʃʂæl m. nyckel
spàæl m. spegel
sʃʂɔ̯̂yl m. skyl
ʃʂìtæl m. kittel
a̯l adj. trött
æ̯l m. väderil
ɔu̯l f. ull.

Anm. 1. Efter *a* ~ *æ*, som ej är ursprungligt utan har uppkommit som svarabh.-vokal, står *l*. Det heter alltså *gròu̯mbal* 'grumla', *fáæl* 'fågel', *kjàvæl* 'kavle', *sáæl* n. 'segel', *tràvæl* 'trampa', äv. 'lägga upp i trave' (vid sidan av vb. *tròva*). — När *hàndal* 'handla', *vàfæl* 'våffla' däremot ha *l*, så torde detta vara att tillskriva den omständigheten, att orden i fråga äro lånord.

Anm. 2. Dent. *l* står efter bakre vokal i *gòmal* 'gammal'. Men vid sidan av detta finnes *gjàmal*, som dock med förkärlek nyttjas vid sammans. (som *gjámal-gɑ́b* 'gammal gubbe', *gjámaḍáğs* 'gammaldags). Möjligen är det så, att *l* hört hemma i avledningsändelser som -il-, -al-, -ul-, där l kommit att stå i »primär förb. med en föreg. trycksvag vokal, som ej är svarabhaktivokal» (Bogren, Torpm. s. 118). Jfr dock, att det i nkm. heter *stòpul* 'stapel' (fvn. stǫpull). Till-

[1]) Torde höra samman med fvn. láta 'lata eitk. koma til eller fra ein stad' (H. ock T.).

[2]) Jfr fvn. lúka 'lata upp ell. att, stengja' (H. ock T.).

[3]) Fvn. þinull.

[4]) Fvn. díli m. 'flekk' (H. ock T.). *dæ̯l* nyttjas ofta i sammans. *rɔ̀dæ̯l* ock har så förlorat cirkumflex på diftongen.

jämningen i *gòmal* ock *stòpuˡ* tyckes emellertid tyda på att avledningsändelsen ägt rätt stark biton, medan däremot *gjàmaˡ* måste haft tryckstark stamstavelse att döma av *j*-epentesen (se § 5, s. 29). Det är väl då snarast i de som simplex brukade tryckstarka formerna *gjàm̥bˡa* (~ *gjám̥bˡa*) 'den gamla', *gjám̥baɳ* 'den gamle' (l. »Gammeln» om hästar), *gjàm̥bˡu* 'de gamla', *gàm̥bˡana* 'det gamlare' m. fl. som *j*-inskottet skett, och sedan har det överförts till andra former, som icke hade tryckstyrkan för mycket förskjuten till förmån för avledningsändelsen, såsom fallet tydligen var med *gòmal*. Men enligt detta skulle icke förbindelsen med en föregående trycksvag ursprunglig vokal varit det avgörande för förekomsten av *l*. Kanske äro *gjàmaˡ* ock *stòpuˡ* till sist att betrakta som »ljudlagsenliga» former, medan *gòmal* är nybildning i anslutning till de starkare företrädda avledningarna på -il-, där man ju skall vänta *l* i anledning av det föregående i. Om ej utvecklingen är denna, får det tjocka *ˡ* tänkas vara uppkommet på analogisk väg i *gjàmaˡ* ock *stòpuˡ*, en förändring som understöddes av att l i former som *gjàm̥bˡa* 'den gamla' ock *stòp̥ˡan* 'staplarna' i ställning efter b, p resp. måhända visade benägenhet att förskjutas till *ˡ*.

Anm. 3. När i *ʤʒ̂ɣˡ* 'yla, tjuta', *vɑ̥ˡ* 'väl' ock *sʃʂɪˡ* 'skäl (1/8 tunna)' jämte en del andra ord (jfr §§ 6, 9, 17) *ˡ* följer efter *ɪ̯* ~ *i̯*, *ɑ̯*, *y̯*, synes detta förutsätta, att en vokal, öppnare än i, e, y, tidigare föregått l-ljudet. För *ʤʒ̂ɣˡ* har jag antagit en utveckling ur *gøla (fvn. gaula). I *sʃʂɪˡ* måste *ɪ̯* utgå från ett (tämligen öppet?) æ-ljud, liksom fallet synes vara med *ɑ̯* i *vɑ̥ˡ* (jfr växlingen vel : væl : val i fsv.). En liknande förklaring torde få tillgripas i fråga om *vɛ̀lːa* 'välja' ock *sʃʂɏ̀lːa* 'skölja', som ha *ˡ*. Däremot ha *sɑ̀lːa* 'sälja', ock *sɑ́lːa* 'sälg' *l*.

§ 98. *l* står för äldre rl i orden *pɑ̂l̥* f. 'pärla', *mɑ̂l̥* f. 'märla'.

§ 99. *l* finnes, i annan ställning än ovan § 97 angivits, i en hel del lånord ur rspr., t. ex. *bɑ̥l* m. 'bal', *balɑ́gs* m. 'balans', *ɔ́lbɑ̥ʈ* nom. pr. 'Albert', *salʊ̥́ɳt* m. 'salut', *sɑ̥lm* m. 'psalm', *sɔ́lːa* adj. 'salig', *sɑ̥l* m. 'sal', *skrɑ̥l* adj. 'skral', *smɑ̥l* adj. 'smal', *ɑ̀lːa* f. 'olja'.

§ 100. I följande ord har l eller ll fallit: *kjar* m. 'karl', *sko* ~ *ska* pres. sg. 'skall', *osɛ̥́ɳt* pron. 'alls intet'.

ɻ

§ 101. *ɻ* finnes i dialekten konstant endast i några få ord nämligen: *bɑ̥ɻ* n. 'betsel', *lɑ̀ɻ̥ɻa* adj. best. f. 'den lilla' *nɑ̥ɻ* f. 'nässla', *ʧʂôu̯ɻ* m. 'kjortel' ock svarar då mot en äldre ljudförbindelse tsl eller rtl. Jfr dock att *ɻ* alternativt förekommer efter *ʂ*. Ex. *vɛ̀ʂɻa* 'värdslig'. (Jfr § 108, anm. 2 ock § 111, anm.)

Som av exemplen framgår uppträder *ɻ* i regel som långt.

n

förekommer i uddljud, inljud ock slutljud ock finnes som långt ock som kort.

§ 102. *n* svarar mot äldre n. (Om äldre n i vissa ljudförbindelser se §§ 94, 104, 112, 134.)

n i uddljud:

narv n. narv	*nǫ̂t* f. not
nèsa m. näsa	*nǫ̂t* v. draga not
nî räkneord nio	*nǫ̂ys* v. nysa;

n i inljud:

àna nom. propr. Anna	*grânt* f. tavla
bæ̂nd v. binda	*knæ̂v* m. kniv
fànə sup. funnit	*snǫ̂yt* v. snyta;

n i slutljud:

fan pret. fann	*san* adj. sann
hên v. hinna	*tan* adj. tunn
mên v. mena	*van* adj. van.

Anm. -n faller ofta i trycksvaga slutstavelser i samband med sekundär nasalering. Ex. *àfta* 'afton', *màrja* 'morgon', *ǫ̀nta* 'utanför' (däremot *òtan* prep. 'utan'), *tâka* best. plur. 'taken'. Om n-bortfallet i ljudförbindelserna nd ock ng se §§ 94, 134.

§ 103. n blir sonantiskt efter *d*, *l*, *s*, *t* ock *l* i t. ex. *lâḏ-n̩* 'ledde honom', *pálṇ* 'pallen', *vátn̩* 'vatten', *vìsn̩* 'vissna', *bátn̩* 'botten', *ʃʂòu̯l̩n̩* 'kjorteln'.

ṇ

§ 104. *ṇ* förekommer, så vitt jag kunnat finna, konstant blott i ordet *marṇnı* m. 'marknad' ock då svarande mot ett äldre k. Möjligen kan det tillfälligtvis uppträda som variant till *n* i grannskapet av persp. buckal.

s

förekommer i uddljud, inljud ock slutljud ock finnes både som långt ock som kort.

§ 105. *s* svarar i regel mot äldre s. (Om äldre s i vissa ljudförbindelser se §§ 101, 93 anm. 2, 95 anm. 3, 114.)

s i uddljud:

slo̱u̱t n. slut
spâṉ v. spänna
ste̱n m. sten

sʃʒìut v. skjuta
sœ̱ f. såg
sǫ̱̂k v. söka;

s i inljud:

hòsa v. hasa
làsa v. läsa
vàɪ̯sa adv. säkert, till yttermera visso

vánste̱r adj. vänster
ôṉsk v. önska
óste̱r adj. öster;

s i slutljud:

dô̱u̱s f. dosa
hoṉs pron. hans
ho̱u̱s n. hus

la̱s n. lass
wœ̱s adj. vass
œ̱s m. ås.

Anm. I lånord kommer *s* att svara mot c, ps, z; ex. *àʃsér* 'officer', *salm* 'psalm', *sæɪ̯gk* 'zink'.

t

förekommer i inljud och slutljud som långt och som kort.

§ 106. *t* står för äldre rt och kak. l + t.

t i inljud:

bàṭre adj. bortre
faṭó̱y n. fartyg
ɔmelaṭé̱ɪ̯[1] adv. emellertid

pátər n. porter
vòu̱ṭa sup. blivit
òṭran best. pl. ärterna;

t i slutljud:

do̱ɪ̯ṭ adj. dyrt
hɑṭ adj. ihåligt
kɔ̱ṭ m. kart

ʃʒyṭ sup. kört
tøṭ adj. torrt
ou̱ṭ m. ort.

Anm. 1. Äldre förbindelse av rd + t, assimilerad till rt eller *l* + t ger givetvis också *t*; alltså *hœṭ* 'hårt', *væṭ* 'värt'. I en del ord har ljudförbindelsen *l* + t uppstått efter bortfall av en före t stående kons.; så t. ex. i *hǫ́ṭa* 'hälften', *taṭ* 'tolft', *faṭ* 'följt', *sʃyṭ* 'sköljt'.

Anm. 2. Ett rts eller *l*ts assimileras i regel till *ʂ*. Ex. *hoʂ* 'hörts', *faʂ* 'följts'.

Anm. 3. Undantag från regeln utgöra några ord, där rt icke övergått till *t*. Så t. ex. i *fart* m. 'fart', *jârt* n. 'hjärta', *kjârt* f. 'karta', *sart* m. 'sort' ock — efter bortfall av kons. mellan r ock t — i *stært* 'starkt', *syrt* 'sörjt'.

---

[1]) Även en förkortad form *maleṭé̱ɪ̯* finnes.

§ 107. Efter alveolara ljud blir ett följande t gärna alveolart. Ex. *bjæn̠t̠rɔ̱* 'björntråd', *kàs̠t̠ɑ́n* 'skorsten'.

ɖ̠

förekommer i inljud och slutljud som långt och som kort.

§ 108. *ɖ̠* står för äldre rd och kak. l + d. (Om rd → *l̠* se § 131.)

ɖ̠ i inljud:

ɛ-fɔɖ̠ɑ́n adv. i förrgår — *væɖ̠ɑ́m̱* f. värdinna
bɑɖ̠óum̱b adj. mycket dum — *ɑ́ɖ̠ər* m. order;

ɖ̠ i slutljud:

ɑ́dvɑɖ̠ nom. propr. Edvard — *ɟʂŷɖ̠*[2] pret. körde
hɔ̱ɖ̠[1] pret. hörde — *æ̱ɖ̠*[3] n. fågelkull.

Anm. 1. Även i de fall, då ljudförbindelsen rd eller *l̠* + d är uppkommen på det sätt, att en kons. mellan r, resp. *l̠* och det följande d fallit, har målet i regel övergång till *ɖ̠*. Det heter alltså *sʈʂŷɖ̠* (~ *skâd*) 'sköljde', *fåɖ̠* 'följde', *bŷɖ̠* (~ *bŷr̠d*) 'började' (däremot blott *sŷr̠d* ~ *sâr̠d* 'sörjde').

Anm. 2. Assimilation av *ɖ̠* och ett följande s kan äga rum som t. ex. i *gɔ́ʂdræŋ* 'gårdsdräng'. Jfr även *vèʂlɤ* 'världslig'.

Anm. 3. rd har icke övergått till *ɖ̠* i ordet *kjâr̠d* f. 'karda'.

§ 109. Efter ett föregående alveolart ljud övergår i regel ett följande d till *ɖ̠*. Ex. *bàn̠ɖ̠ɔ́up* 'barndop', *fjæn̠ɖ̠ɑ́l* 'fjärdedel'.

§ 110. *ɖ̠* förekommer (alternerande med *t̠* och även *ɖ*) i grannskapet av perspirerade eller aspirerade ljud. Jag har emellertid icke betecknat detta annat än i de fall, där *ɖ̠* tyckes mig vara tämligen konstant, så t. ex. i *tɔ́u̱ʂɖ̠ɑ́n* 'torsdagen', *kàs̠ɖ̠ɔ́n* 'korsdöden'.

l̠

förekommer i inljud som långt och som kort.

§ 111. *l̠* svarar mot äldre rl. (Om rl → *l* se § 98.)

alvɑ́l̠ɤ adj. allvarlig — *fàl̠ɤ* adj. farlig
fal̠ɑ́r m. farled — *stɔ̱u̱l̠ɑ́k* m. ock f. storlek.

Anm. *l̠* är ett sällan förekommande ljud, även om man tar med i räkningen, att det (alternerande med *l̠* och *ɻ*), kan uppträda som motsvarighet till *l* i ställning efter ett föregående alveolart ljud.

---

[1]) *hɔ̱l̠* är lika vanligt. [2]) Även *ɟʂŷɖ̠* förekommer.
[3]) Hör samman med fvn. ock fsv. **ala** 'avla, föda'.

ɳ

förekommer i inljud ock i slutljud, som långt ock som kort.

§ 112. *ɳ* står för äldre **rn** eller kak. l^1 + **n**.

ɳ i inljud:

bàɳːg f. bulnad	*káɳe* best. n. kornet
fàɳas pres. sg. vissnar, falnar	*ʤzèɳːgan* best. m. ödet
fòɳːg f. »förning»[2]	*tàɳː* nom. propr. Torneå;

ɳ i slutljud:

bjæɳ m. björn	*kwœɳ* f. kvarn
fáæɳ m. fågeln	*tøɳ* m. törn
hɵ̂-ɳ pres. hör honom	*maléuɳ* nom. propr. Malören.

Anm. 1. Även i de fall, där förbindelsen **rn** eller l^r + **n** uppkommit på grund av att mellan **r**, l^r resp. ock det följande **n** någon vokal eller kons. fallit, sker i regel övergång till *ɳ*. Ex. *bɵ̯uɳ* m. 'buren', *kɵɳ* 'kålen', *vɵ̂-ɳ* 'värd den', *bèɳːg* 'bärgning'.

Anm. 2. I ordet *bɵɳ* 'barn' har äldre **rn** givit *n*.

Anm. 3. **rn** har kontraherats med *s*, varvid ett *ʂ* uppstått i *bàʂɻː* 'barnslig'.

§ 113. *ɳ* uppträder efter föregående *ʈ*, *ɖ*, *ʂ*; Ex. *stʂáʈɳ* 'stjärten', *hɵ̂ɖ-ɳ* 'hörde honom', *ʤzáʂɳ* 'gärsen'.

ʂ

förekommer i uddljud, inljud ock slutljud ock finnes som långt ock som kort.

§ 114. *ʂ* svarar mot äldre **rs** eller kak. l^3 + **s**.

ʂ i inljud:

báʂʈar n. bolster	*stàʂʈáɻɳta* best. f. stora flickan
faʂk adj. falsk	*váʂal* n. varsel
fɵʂɵ̂k v. försöka	*væʂt* adj. värst
koʂwáʈ adj. kolsvart	*óyʂal* f. yrsel;

ʂ i slutljud:

bɵʂ m. börs	*naʂ* m. nors
hœʂ m. hals	*taʂ* pres. sg. töras
laʂ nom. propr. Lars	*vaʂ* adj. varse.

§ 115. Efter föregående *ʈ*, *ɖ*, *ɳ* övergår gärna ett **s** till *ʂ*. (Jfr emellertid om kontraktion av de ifrågavarande ljuden till *ʂ*

[1]) Även sådant sekundärt l^r, som uppstått ur **rd**.

[2]) kakor m. m. som av gäster medföras till eller från gästabud.

[3]) Även sådant l^r, som uppkommit ur **rd**.

§§ 106 anm. 2, 108 anm. 2, 112 anm. 3.) Ex. *fo̱u̱ʈʂáti* 'fortsätta', *skâd̲-ʂa* 'sköljde sig', *bê-ɳ-ʂa* 'bär den sig?'.

§ 116. I uddljud förekommer *ʂ* som motsvarighet till fsv. hi̱ ock si̱ i följande ord: *ʂær*[1] 'här', *ʂàran*[2], *sǫ̱n*[2] 'härifrån', *ʂa̱l* 'själ', *ʂàʈa* 'sjätte', *ʂôu̱g* 'sjunga', *ʂôu̱gk* 'sjunka', *ʂǫ̱l* 'säl', *ʂɐlv* 'själv'.

§ 117. I inljud uppträder *ʂ* som motsvarighet till äldre s(s)i̱ i böjningsformer på *-a*, *-u* eller *-an* av *hási* f. 'hässja', *hàsi* v. 'hässja', *ási* f. 'ässja', *rýsi* 'ryssja'. Ex. *hà̱ʂa* best. sg. 'hässjan', *hà̱ʂu* obest. pl. 'hässjor', *à̱ʂa* best. sg. 'ässjan' (vanligast *glɐáʂa*), *rày̱ʂan* best. pl. 'ryssjorna'.

§ 118. *ʂ* förekommer också i åtskilliga lånord. Ex. *à̱ɳʂunǿr* 'ingeniör', *maʂ* 'marsch', *mɨ̱ʂonshóu̱s* 'missionshus', *ʂakt* 'schakt', *stʂæʂánɳt* 'sergeant'. (Märk dissimilationen, som föranlett *stʂ* i stället för *s* i första stavelsen. Eller är det en folketymologisk ombildning, där *stʂær-* skulle svara mot rspr. 'skär-'?)

r

förekommer i uddljud, inljud ock slutljud ock finnes både som långt ock som kort.

§ 119. *r* svarar emot äldre r. (Om äldre r i vissa ljudförbindelser se §§ 98, 101, 106, 108, 111, 112, 114, 131.)

r i uddljud:

ra̱k adj. rak	*rò̱u̱lɪ* adj. rolig
ra̱n adj. ren	*rǫ̱k* v. röka;

r i inljud:

bóra adv. bara	*stra̱* n. strö
hèra̱n best. pl. herrarna	*stè̱yrǫ̱r* f. styråra
ka̱rk m. kork	*tarp* n. torp
ma̱rk f. mark	*vrèka* v. vräka;

r i slutljud:

dǫ̱r[3] m. dörr	*tɔr* adj. torr
e̱r[3] n. ärr	*âr* m. orre
fœr n. får	*ø̱r* n. öre.

[1]) Synes förutsätta fsv. hiær.

[2]) *ʂ* är på analogisk väg infört från *ʂær*.

[3]) Vokalen har förlängts, medan däremot det slutljudande *r* är kort. Jfr Noreen Aschw. Gr. § 305.

§ 120. Om **d** → *r* se § 95, anm. 1. Genom analogi har *r* kommit in i *fråra* best. n. 'fröet'.

§ 121. Om bortfall av **r** se §§ 89, anm. 2, 112 anm. 2.

§ 122. Metates, vållande en omflyttning inom resp. ord av *r*, har ägt rum i *fèlær* 'fjäril', *pàlar* 'porla', *ʃʂèlær* 'kärl', *klràggar* 'krångla', *klræŋgar* 'kringla'.

ʃʂ

förekommer i uddljud, inljud ock slutljud ock finnes både som långt ock som kort.

§ 123. *ʃʂ* svarar mot äldre **ki**, **kki**, **ti** (fsv. **ti** ock **þi**) samt **k**, när detta står före främre sonant, som ej är svarabh. vok. eller står i trycksvag böjningsändelse. (Jfr dock om **k** före dialektens *ø*, *øu*, *øu*, *u*, § 133, anm. 1, ock vid *j*-epentes, § 141.)

ʃʂ i uddljud:

ʃʂaft m. käft	*ʂʃìut* v. tjuta
ʃʂir f. ked	*ʃʂak* adj. tjock
ʃʂuur f. tjuder	*ʃʂûr* v. köra;

ʃʂ i inljud:

nòʃʂan adj. naken	*sʃʂân* f. stjärna
sʃʂir f. sked	*vòʃʂin* adj. vaken
sʃʂìut v. skjuta	*òɣŋʃʂalʁ* adj. ynklig;

ʃʂ i slutljud:

drâʃʂ[1] v. dricka	*sâŋʃʂ*[2] v. sänka
lôyʃʂ f. slynga	*vâʃʂ* v. väcka
mænisʃʂ f. människa	*æŋʃʂ* f. änka.

Anm. Även i *ʃʂìrur* 'tjäder' (fvn. **þiðurr**) uppträder *ʃʂ*. — Däremot har man endast **t** i *tuu* 'tjuv' ock *tìuat* 'tjuvaktig'.

§ 124. I *òuhýʃʂalʁ* 'ohygglig' (fvn. **uhyggiligr**) synes *ʃʂ* svara mot äldre (fvn.) **gg**.

§ 125. Vid sidan av *ʃʂ* finnes *ʃʂ* (jfr Nor. V. spr. I, s. 442); ex. *hò-ʃʂiuta* 'hört tjutet'.

ʤ

förekommer i uddljud, inljud ock slutljud ock finnes som långt ock som kort.

[1]) Även *drâʃk*.

[2]) Även *sôɣŋʃʂ*.

§ 126. *ʤ* svarar mot äldre **di**, **gi** (l. **gi**) samt **g**, när detta står före främre, tryckstark sonant[1]. (Om *g* före *ɵ*, *ɑu* ock *u* ock vid *j*-epentes jfr § 136, anm. 1 ock § 141.)

ʤ i uddljud:

ʤɜ̂sp v. gäspa	*ʤɜ̀ra* v. göra
ʤɜ̢t f. get	*ʤɜ̀nu* prep. genom
ʤɜwɛ́r n. gevär	*ʤɜ̀rv* adj. järv
ʤɜu̯p adj. djup	*ʤɜ́ʏ̂* v. göda;

ʤ i inljud:

bɪʤɜ́ʏŋ v. begynna	*ɛ̀ɪŋʤɜfɛ́ra* best. f. ingefäran
slɔ̀ʏŋʤɜa best. f. slyngan	*ɛ̀ɪŋʤɜa* best. n. ängen;

ʤ i slutljud:

dɔ̂ʏŋʤ f. dynga	*stɛ̂ɪŋʤ* v. stänga
lɛ̂ɪŋʤ adv. länge	*swɛ̂ɪŋʤ* v. svänga
slɛ̂ɪŋʤ v. slänga	*trɛ̂ɪŋʤ* v. tränga.

§ 127. *ʤ* (~ *g*) uppträder som motsvarighet till äldre **ggi** i *tɑ̂ʤ* (~ *tɑ̂g*) 'tigga', *bʏ̂ʤ* (oftare *bʏ̂g*) 'bygga'.

§ 128. I ordet *ʤɜ̀ɪkar* 'kikare' står *ʤ* ← **k**.

§ 129. En med *ʃʒ* analog affrikata *ʤ* kan ibland uppträda vid sidan av *ʤ*, när *ʈ* eller *ɖ* går före. Ex. *hɵ̢d-ʤɜ̀nu dɵŋ* 'hörde genom dörren', *swɑ̀ʈʤɜu̯ra* '(de) svarta djuren', *vɛ̀ʈ-ʤɜ̀ra* 'värt att göra'.

ŋ

finnes endast i inljud ock — åtminstone i tryckstark stavelse — blott långt.

§ 130. *ŋ* svarar mot äldre **n**, följt av **gi** eller **ki**. Jfr ex. §§ 123, 126.

l·

förekommer i inljud ock slutljud ock endast som kort.

§ 131. *l·* svarar mot äldre **l** (utom i de fall, som angivas §§ 97, 101, 111) ock **rd**. (Om **rd** → *ɖ* se § 108.)

l· i inljud:

bl·ɑ̯ adj. blå	*klap* m. klapp
gl·ɑ̂ma v. glimma	*kl·ɑ̂k* f. klocka

[1]) Jfr § 75.

kœlv m. kalv
plûg m. plugg
l i slutljud:
gœl m. gård
hal n. hål
kœl m. kål
vèlɪ v. välja
élɪ m. älg;

vâl pres. varder
tœl m. tvål
œl n. öl.

§ 132. I orden *klûɪt* 'krita' och *plûɪt* 'pruta' svarar *l* mot äldre r.

k

förekommer i uddljud, inljud och slutljud och finnes som långt och som kort.

§ 133. *k* svarar mot äldre k. (Jfr om äldre k före främre sonant och i ljudförbindelsen kj och kkj § 123.)

k i uddljud:
kjan pres. kan
klâk f. klocka
knaɪkt m. knekt
krèvɪ v. kräva
kwaɪst m. kvist
kùlɪn adj. kulen

kark m. kork
kóta nom. propr. Kata
kœt adj. kvick, livlig
kòku f kaka
kôul f. kula
kòuler v. kullra;

k i inljud:
bàkæʂtɪ adv. bakerst
lòka m. lake
ràkal v. rackla

stèka adj. kort
tákæn n. tecken
vìkɪ sup. vikit;

k i slutljud:
bak n. beck
bjêlk m. bjälke
nâk v. neka

skurk[1] m. skurk
spârk v. sparka
vâɪk v. vicka.

Anm. 1. Som av exemplen framgår, bibehålles k som hårt framför *ɔ*, *œu*, *ɑu*, *u* samt vid *j*-epentes. Jfr § 123.

Anm. 2. k faller i *frœɪst* 'friskt' och *fæʂt* 'färskt'; i *bakst* 'beskt' har metates ägt rum.

§ 134. När n i förbindelsen ng reduceras till blott nasalt biljud, övergår g till *k* i ord som *laɪk* 'lång', *staɪk* 'stång', *taɪk* 'tång'.

§ 135. Imp. 2:a sg. av värben *lâɪg* 'ligga' och *lâg* (~ *lâg*) 'lägga' heter resp. *lɪk* 'ligg' och *lak* 'lägg'.

[1]) ~ *skaurk*.

g

förekommer i uddljud, inljud ock slutljud samt finnes som långt ock som kort.

§ 136. *g* svarar mot äldre g. (Om äldre g i vissa ljudförbindelser se §§ 126, 127, 130, 134, 139.)

g i uddljud:

gɹap n. gap	*gul'* adj. gul
glə̂ap v. sluka	*gòtu* f. gata
grə̀pa m. grepe	*gəul* n. guld;

g i inljud:

bɪgɹáæn v. begagna	*lə́gan*[1] 2:a pl. imp. läggen
bɪgrə́ɪp v. begripa	*rágen* best. m. raggen
bə̂gd pret. böjde	*tə̂ɪgd* pret. tiggde
bə̂ygd pret. byggde	*və́gan*[2] best. m. väggen;

g i slutljud:

lɑg[3] m. lägg	*sə̂ug* f. sugga
plɹaɪg m. pligg	*tag* m. tagg
rəyg m. rygg	*tə̂ug* v. tugga.

Anm. 1. Som av exemplen framgår uppmjukas ej g i tryckstark stavelse före *ə*, *əu*, *u* samt vid *j*-epentes. Jfr § 126.

Anm. 2. Intervokaliskt g faller; detta gäller även om g, som blivit intervokaliskt på grund av att svarabhaktivokal utvecklats mellan g ock en följande konsonant (l, n, r). Vidare faller g (ock ghi) i slutljud efter föregående lång, tryckstark vokal. Ex.:

bə̂ v. böja	*máær* adj. mager
drəu adj. dryg	*ráæn* n. regn
hàæl' n. hagel	*sləu* adj. slug
hòa m. hage	*trɑ* n. tråg
lɑ̀ adj. låg	*təy* n. tyg.

§ 137. I grannskapet av perspirerad eller aspirerad buckal alternerar *g* med *ğ*, något som dock ej regelbundet betecknats. Ex. *slàğsmɑ̀l'* 'slagsmål', *làɪğhə́n* 'ligghöna', *trəyğt* 'tryggt'.

g

förekommer i inljud ock slutljud ock är — utom i tryckssvag avledningsändelse — alltid långt.

---

[1]) ~ *lágan*. [2]) ~ *vágan*.
[3]) ~ *lag*.

§ 138. *g* svarar mot äldre ng ock mot n, som omedelbart åtföljes av k.[1]

g i inljud:

bǽɪgal n. bråk	*klàggra* adj. krånglig
bæ̀ɪgkan best. pl. bänkarna	*mǽɪgk* v. minska
dôugk v. dunka	*rǽɪgan* best. sg. ringen
hóugar m. hunger	*òggal* v. yngla;

g i slutljud:

ʤæ̀ɪg f. gärning	*ʃsèlɪg* f. käring
slôgg f. slynga	*tôug* f. tunga
stræɪg adj. sträng	*tôgg* v. tynga
sôugk v. sjunka	*oug* adj. ung.

Anm. I ord med grav akcent uppträder efter föregående *g* ett *g*; alltså *màggal* 'mangla' (men *mágal* 'mangel'), *klàggar* 'krångla' (men *klágar* 'krångel').

j

förekommer i uddljud, inljud ock slutljud; det finnes som långt (undantagsvis) ock som kort.

§ 139. *j* svarar mot äldre i i uddljud ock inljud före a, æ, ø; vidare svarar *j* i ställning före vokal mot äldre i samt gh ock ghi (föregångna av resp. l, r), som i dialekten hava blivit sonantiskt i i slutljud.

j i uddljud:

jamn adj. jämn	*jêrt* f. järta
jæɳ n. järn	*jêlp* v. jälpa;

j i inljud:

bjærk f. björk	*mjølk* f. mjölk
bjæɳ m. björn	*spjælk* f. tunn spade[2]
bʏrja best. f. början	*mìrja* best. f. midjan
fàljan 2:a pl. imp. följen	*sàljan* 2:a pl. imp. säljen
færjan best. pl. färgerna	*vàrjan* best. pl. vargarna
hálja best. f. helgen	*èljan* best. pl. älgarna.

Anm. Bortfall av kons. i har ägt rum i böjningsformer som *sel* 'sälj', *smyr* 'smörj'. Om i i vissa ljudförbindelser som gi, ki m. fl. se §§ 116, 123 ock 126.

[1]) Jfr om äldre ng ock nk i vissa ljudförbindelser §§ 130, 134.
[2]) av trä, värktyg vid bakning.

§ 140. I några från rspr. lånade ord står *j* slutljudande ock långt; så i *mǫ̂j*[1] 'Maja', *maj* 'maj', *kjaj* 'kaj'. Även i uddljud ock inljud uppträder *j* i en del dylika lånord; ex. *jókup* 'Jakob', *jònas* 'Jonas', *majǫ̀r* 'major'. Märk även *jul* 'jul'.

§ 141. *j* har inskjutits mellan *k*, *g* ock ett följande *a* i tryckstark stavelse. Ex. *kjât* 'katta', *kjàgær* 'darra på handen', *kjas* 'kas', *gjap* 'gap', *gjávæl* 'gavel'. (Jfr härom § 5, s. 29.) Oursprungligt är *j* likaledes i *rajál* 'reel' ock *fæljóun* 'fiol'.

h

förekommer i uddljud ock inljud.

§ 142. *h* svarar mot äldre h[2],

h i uddljud:

hàvær m. havre
hul n. (vagns)jul
hâlm m. holme
hæs m. hals
hârm v. härma
hør v. höra;

h i inljud:

bihóvas v. behövas
bæshóka[3] m. båtshake
àmhósiŋ m. inbyseshjon
òuhýjʃsalı adj. ohygglig
pàrhást pl. parhästar
skòphóne best. n. skåphörnet.

[1]) Jfr *mója-lísa* 'Maja-Lisa'.
[2]) Om äldre h i förbindelsen hi och hu jfr §§ 88, 116, 139.
[3]) ~ *boshóka*.

FLEXIONSLÄRA

Substantiv.

§ 143. **Artikel**, nämligen obestämd prepositiv artikel, bestämd pleonastisk prepositiv artikel ock bestämd suffigerad artikel.

A. Prepositiv artikel.

1. Obestämd artikel.

	Mask.	Fem.	Neutr.
Sing. nom.	*ɨn*	*ɨ*	*ɨ*
gen.	*ínu*	*ɨn*	*ɨ*
dat.	*ínu*	*ɨn*	*ɨ*
ack.	*ɨn*	*ɨ*	*ɨ*.

Härtill kommer en pluralform *ána*, motsvarande rspr. 'ena'.

Ex. *ja sɔ̱ ɨn hæ̱st ínu-fràmund kjar ópa ɑ̱kaŋ* 'jag såg en främmande mans häst på åkern', *u ʃʂû̱ft ɨ bɔ̱u̱k ot ɨn lil-stæ̱n̥t-sánar* 'hon köpte en bok åt (en) sin lilla flicka', *di ho-ɨ-bɑ̱́m dɔ̱* 'ett barn har dött för dem'.

2. Pleonastisk[1] bestämd artikel

utsättes vid förnamn, oböjliga tillnamn, husdjurs egennamn, därest icke namnformen till följd av sin bildning oföränderligen är försedd med suffigerad artikel, samt vanligen vid orden *fɑ̱r* 'far', *mɔ̱u̱r* 'mor'.

Den pleonastiska artikelns former äro:

mask. nom.	*on, an*	fem. nom.	*na, a*
gen.	*ons, hons*	gen.	*an, ans*
dat.	*nu, u* l. = nom.	dat.	*an, na, a*
ack.	*on, an*	ack.	*na, a.*

[1]) Tärmen efter Åström, Degerforsmålets formlära. Jfr även Bogr. Torpm. s. 140.

Anm. 1. Artikelformer, bildade av sonant + efterföljande *n*, kunna i satssammanhanget synkopera sonanten. Jfr ex. anm. 2.

Anm. 2. Sådan artikelform, som utgöres av enkel sonant, användes endast undantagsvis i annan ställning än närmast efter ord med konsonantiskt slutljud samt i uddljud i början av en sats. Ex.

a àna o on jǫ́nas sko ʃʂîn nɛ̂-ɳ bá̰kman 'Anna ock Jonas skola ha tjänst hos Bäckman';

dɪ ho kjá̰sta-mòy̰sa ons gɔ̀u̯sta ɪnɪ-sýnu 'de hava kastat Gustavs mössa i sjön';

a blɾ̥ûum tɑl ænt ha nan ån æn a lìna mjôlk-a 'Blomma tål ej, att någon annan än Lina mjölkar hänne';

jɑ gja ɤ krûun ót-ɳ ána-kǫ́ɳs 'jag gav en krona åt Anna-Kajsa';

lɑ̰t æ̰ɳtna ót u nils-ærɪk 'säg ingenting till Nils-Erik';

lɑ̰t a bríta vóra-ɤ-frɨ́ 'låt Brita vara i fred';

on fa̰r o na mo̰ur ho fýrɪ-til-ʃʂò̰rkan 'far ock mor ha farit till kyrkan'.

B. **Suffigerade artikelns** former äro:

		Sing.	Plur.
mask.	nom.	*-n* l. *-an*[1]	*-an, -n, -an*
	gen.	*-n, -nu, -u*	*-n, -u*
	dat.	*-n, -nu, -u*	*-n, -u*
	ack.	*-n* l. *-an*	*-an, -n-, an;*
fem.	nom.	*-a*	*-n, -an*
	gen.	*-a, -n* l. *-an*	*-n, -u* (l. = nom.)
	dat.	*-a, -n* l. *-an*	*-n, -u* (l. = nom.)
	ack.	*-a*	*-n, -an;*
neutr.	nom.	*-a*	*-a*
	gen.	*-an*	*-u*
	dat.	*-an*	*-u*
	ack.	*-a*	*-a.*

Paradigm.

Sing.	nom. m.	*hástɳ* hästen	Plur.	*hàstan*
	gen.	*hástu* (l. = nom.)		*hàstu* (l. = nom.)
	dat.	*hástu* (l. nom.)		*hàstu* (l. = nom.)
	ack.	*hástɳ*		*hàstan*

[1]) Ändelsen *-an* kommer, enligt regeln § 5, s. 39, att utbytas mot *-æn* efter kort tryckstark stavelse. För övrigt gäller, att ändelsens *-n* kommer att påverkas av de språkljud, som gå före; sålunda sammandrages *-n* med ett före detsamma stående *l̥* eller *r* till *ɳ* ock blir sonantiskt i ställning efter *t, d, l, ɻ, s* (*-ɳ* blir sonantiskt efter *ʈ, ɖ, ʂ*).

Sing.	nom. m.	*hòran* haren	Plur. *hòraran* l. *hòran*
	gen.	*hòranu* (l. = nom.)	*hòraru* l. *hòru*[1]
	dat.	*hòranu* (l. = nom.)	*hòraru* l. *hòru*[1]
	ack.	*hòran*	*hòraran* l. *hòran;*
	nom. m.	*fáæɳ* fågeln	*fâgl·an*
	gen.	*fáæl·u* (l. = nom.)	*fâgl·u* (l. = nom.)
	dat.	*fáæl·u* (l. = nom.)	*fâgl·u* (l. = nom.)
	ack.	*fáæɳ*	*fâgl·an;*
	nom. f.	*ʃʂàlɨga* käringen	*ʃʂàlɨgan*
	gen.	*ʃʂàlɨgan* (l. = nom.)	*ʃʂàlɨgu* (l. = nom.)
	dat.	*ʃʂàlɨgan* (l. = nom.)	*ʃʂàlɨgu* (l. = nom.)
	ack.	*ʃʂàlɨga*	*ʃʂàlɨgan;*
	nom. m.	*sɑn* sonen	*sùnɪn*
	gen.	*sánu* (l. = nom.)	*sùnɪn*
	dat.	*sánu* (l. = nom.)	*sùnɪn*
	ack.	*sɑn*	*sùnɪn;*
	nom. f.	*kùnu* kvinnan	*kùnɪn*
	gen.	*kùnun* (l. = nom.)	*kùnɪn*
	dat.	*kùnun* (l. = nom.)	*kùnɪn*
	ack.	*kùnu*	*kùnɪn;*
	nom. m.	*smɑn* smeden	*smàran*
	gen.	*smáru* (l. = nom.)	*smàru* (l. = nom.)
	dat.	*smáru* (l. = nom.)	*smàru* (l. = nom.)
	ack.	*smɑn*	*smàran;*
	nom. m.	*brɔ̃uɳ* brodern	*brɔ́ran*
	gen.	*brɔ́̃uru* (l. = nom.)	*brɔ̀ru* (l. = nom.)
	dat.	*brɔ́̃uru* (l. = nom.)	*brɔ̀ru* (l. = nom.)
	ack.	*brɔ̃uɳ*	*brɔ́ran;*
	nom. f.	*brɔ̃u* bron	*brɔ̀̃uan*
	gen.	*brɔ̃un* (l. = nom.)	*brɔ̀̃uu* (l. = nom.)
	dat.	*brɔ̃un* (l. = nom.)	*brɔ̀̃uu* (l. = nom.)
	ack.	*brɔ̃u*	*brɔ̀̃uan;*
	nom. f.	*vírɹa* vidja	*vìrɹan*
	gen.	*vìrɹan* (l. = nom.)	*vìrɹu* (l. = nom.)
	dat.	*vìrɹan* (l. = nom.)	*vìrɹu* (l. = nom.)
	ack.	*vírɹa*	*vìrɹan;*
	nom. n.	*lɑ́ˌta* landet	*lɑ́ˌta*
	gen.	*lɑ̀ˌtan* (l. = nom.)	*lɑ̀ˌtu* (l. = nom.)
	dat.	*lɑ̀ˌtan* (l. = nom.)	*lɑ̀ˌtu* (l. = nom.)
	ack.	*lɑ́ˌta*	*lɑ́ˌta;*

[1]) l. = nom.

Sing.	nom. m.	*skǫun* skon	Plur. = sing.;
	gen.	*skǫun*	
	dat.	*skǫun*	
	ack.	*skǫun*	
	nom. f.	*kǫu* kon	*kǫun*
	gen.	*kǫun* (l. = nom.)	*kǫun*
	dat.	*kǫun* (l. = nom.)	*kǫun*
	ack.	*kǫu*	*kǫun*.

Anm. Genitiven omskrives ofta.

§ 144. **Genus.** Nkm. skiljer — i nära anslutning till fornspråket — på olika grammatiskt genus. Ordens genus framgår av artiklars ock andra böjda bestämningsords form.

En kuriositet är, att *frøk* 'fröken' i dial. tillskrives mask. genus. Mask. subst. ändas i best. form sing. regelbundet på *-an* ~ *-æn* l. *-n*, ock *frøken* har uppfattats som ett mask. subst. i best. form, *frøk* som dess obest. form.

§ 145. **Numerus.** Dialekten begagnar sig för pluralbildningen föga av ändelser. Den i obest. plur. vanligaste ändelsen är *-u* (tydligtvis bildad analogiskt efter den best. formens ändelse i dat. ock ack.); plur. på *-u* har dock vid sin sida en minst lika bruklig biform, vilken antingen är lika med sing. eller skiljer sig från denna blott genom annan akcent. De pluraländelser, som i övrigt komma i fråga, äro *-a*, *-i* (~ *-i*) ock *-ær* ~ *ær*. Som medel för plur.-bildning tjänstgör även vokal- ock akcentförändring.

Av nedan anförda exempel på subst.:s deklination framgår, att en del subst. endast förekomma i sing. Naturligtvis gäller detta i första rummet ämnesnamn.

Blott i best. plur., förekomma: *gzàstan* 'främmande', t. ex. *gjá-ént upat-gzàstan* 'besvära ej främmandet' (= 'gästen, gästerna'); *klòtara* (undantagsvis dock *klótær*, ob. plur.) 'boskapen', *nǫ̀lvan* l. *dårnǫ̀lvan* 'barr'.

Deklination. Subst. ordnas här i fem deklinationer. Som indelningsgrund har tagits ändelsen i nom. plur., best. form.

Deklination I. Hit höra ett flertal mask. subst. Ändelse i best. form nom. pl. *-an*.

A. Mask. subst. på konsonant.

1) Obest. plur. har bruten akc., obest. sing. akut; alternativt kan en obest. plur. med änd. *-u* ock grav akc. nyttjas. Ex.

Obest. sing.	Best. sing.	Obest. plur.	Best. plur.
arm arm	*árman*	*ârm, àrmu*	*àrman*
bot båt	*bótn*	*bôt, bòtu*	*bòtan*
bæingk bänk	*bæingkan*	*bæingk, bæingku*	*bæingkan*
dalk odåga, slusk	*dálkan*	*dâlk, dàlku*	*dàlkan*
fal fäll	*faln*	*fâl, fàlu*	*fàlan*
glroup glop	*glróupan*	*glrôup, glròupu*	*glròupan*
halrk holk	*hálrkan*	*hâlrk, hàlrku*	*hàlrkan*
host höst	*hóstn*	*hôst, hòstu*	*hòstan*
hound hund	*hóundn*	*hôund, hòundu*	*hòundan*
il eld	*íln*	*îl ìlu*	*ìlan* (~ *ìlan*)
kjaˌb kam	*kjáˌban*	*kjâˌb, kjàˌbu*	*kjàˌbân*
kjast »kast», hop, hög	*kjástn*	*kjâst, kjàstu*	*kjàstan*
kalrk laxnät	*kálrkan*	*kâlrk, kàlrku*	*kàlrkan*
kalrv pil	*kálrvan*	*kâlrv, kàlrvu*	*kàlrvan*
laks lax	*láksn*	*lâks, làksu*	*làksan*
nak näck	*nákan*	*nâk* (*nàku*)	*nàkan*
pal pall	*páln*	*pâl, pàlu*	*pàlan*
roys ryss	*róysn*	*róys ròysu*	*ròysan*
stoulr stol	*stoun*	*stôulr stòulru*	*stòulran*
tal tall	*táln*	*tâl tàlu*	*tàlan.*

Anm. Oregelbundet böjas:

dor dörr	*dorn*	*dòra*	*dòran*
kjar karl	*kjarn*	*kòra, kòru*	*kòran*
sœlr (~ *sılr*) säl	*sœrn*[1]	*sœ̀lra*	*sœ̀lran.*

2) Obest. plur. är lika med obest. sing.; alternativt kan en obest. plur. på *-u* förekomma.

Obest. sing.	Best. sing.	Obest. plur.		Best. plur.
àksálr axel, tvärslå[2]	*àksáln*	*àksálu*	l. = ob. sg.	*àksálran*
bòar bagare	*bòarn*	*bòaru*	l. = » »	*bòaran*
dzæingng gärning	*dzæingngan*	*dzæingngu*	l. = » »	*dzæingngan*
hòmar hammare	*hòmarn*	*hòmaru*	l. = » »	*hòmaran*[3]
îˌt ände	*ìˌtn*	—	= » »	*ìˌtan*
kjàptén kapten	*kjàptén*	—	= » »	*kjàpténan*
làrar lärare	*làrarn*	*làraru*	l. = » »	*làraran*
majóur major	*majóurn*	—	= » »	*majóuran*
ràkar rackare	*ràkarn*	*ràkaru*	l. = » »	*ràkaran*
skàjar skojare	*skàjarn*	*skàjaru*	l. = » »	*skàjaran*
slàktar slaktare	*slàktarn*	*slàktaru*	l. = » »	*slàktaran*
smànng smörja, salva	*smànngan*	*smànngu*	l. = » »	*smànngan*
stòlrng drummel	*stòlrngan*	*stòlrngu*	l. = » »	*stòlrngan*
sàldòt soldat	*sàldòtn*	*sàldòt*	l. = » »	*sàldòtan*
tsèlar källare	*tsèlarn*	*tsèlaru*	l. = » »	*tsèlaran.*

[1]) Även böjningen best. sg., *sıng*, ob. pl. *sîlr*, best. pl. *sìlran* finnes.
[2]) Framtill i kälkar o. d. [3]) l. *hòmran.*

B. Mask. subst. på sonant.

1) Obest. plur har grav akc. (undantagsvis bruten akc.), obest. sing. akut; alternativt förekommer obest. plur. med änd. *-u* (grav akc.).

Följande subst. hava antecknats såsom hithörande:

Obest. sing.	Best. sing.	Obest. plur.	Best. plur.
bátn̩ botten	*bátn̩*	*bàtn̩* (*bàtnu*)	*bàtnan*
kárɪ korg	*kárjan*	*kàrɪ* (*kàrju*)	*kàrjan*
sta̱ stad	*sta̱n*	*stâr*	*sta̱ran*
sɑ̱ så	*sɑ̱n*	*sɑ̂*	*sɑ̀ɑn*
trélɪ »trälg», klave	*trélɪan*	*trèlɪ* (*trèlɪu*)	*trèlɪan*
várɪ varg	*várjan*	*vàrɪ* (*vàrju*)	*vàrjan*
élɪ älg	*élɪan*	*èlɪ* (*èlɪu*)	*èlɪan.*

Avvikande äro följande ord:

Obest. sing.	Best. sing.	Obest. plur.	Best. plur.
de̱ deg	*déan*	*dèa* (*dê*)	*dèan*
me̱ med	*men*	*mèra*	*mèran*[1]
mɔ̀nɪ månad	*mɔ̀nɪn*	*mɔ̀nɪ*	*mɔ̀nɪan*
sme̱ smed	*smen*	*smèra*	*smèran*
ve̱ väg	*véan*	*vèa*	*vèan.*

2) Obest. plur. är lika med obest. sing.; *r*-inskott i best. form plur. före slutartikeln. Följande subst. angivas inom denna grupp.

Obest. sing.; obest. plur.	Best. sing.	Best. plur.
bròta bråte	*bròtan*	*bròtaran*
fòla fåle	*fòlan*	(*fòlaran*)
fròsa frossa[2]	*fròsan*	—
hòa hage	*hòan*	*hòaran*
hòka hake	*hòkan*	*hòkaran*
hòna hane	*hònan*	*hònaran* l. *hònan*
hòra hare	*hòran*	*hòraran* l. *hòran*
klòva klave	*klòvan*	*klòvaran* l. *klòvan*
kòna spån	*kònan*	*kònaran*
kròa krage	*kròan* (*kròu*)	*kròaran*
lòa låga	*lòan*	*lòaran* l. *lòan*
lòma hö-, halmavfall[1]	*lòman*	—
màrja morgon	*màrjan*	*màrjaran*
mòa mage	*mòan*	*mòaran*
pòsa påse	*pòsan*	*pòsaran*
ròa[2] råge	*ròan*	—

[1]) Variantform är *mæ̀ran*. Även ob. pl. *mæ̀ra*.
[2]) Obest. plur. saknas.

Obest. sing.; obest. plur.	Best. sing.	Best. plur.
sàla sele	*sàlan*	*sàlaran* l. *sàlan*
skròka skrake	*skròkan*	*skròkaran*
smòlʲa[1] filmjölk[2]	*smòlʲan*	—
spòra spade	*spòran*	*spòraran* l. *spòran*
stèa stege	*stèan*	*stèaran*
stòka stake	*stòkan*	*stòkaran*
swèa »svege»[3]	*swèan*	*swèaran*
swòlʲa svale	*swòlʲan*	*swòlʲaran*
ʃʂòlʲa[1] tjäle	*ʃʂòlʲan*	—

Deklination II. Till denna deklination höra nedan anförda ord, samtliga, på ett undantag när, femininer. — Ändelse i best. form nom. plur. *-ɪn* (~ *-ɪn*).

A. Endast ett mask. subst. hör hit, nämligen *sɑ̀n* 'son'. Best. sing. heter också *sɑ̀n*, obest. plur. *sùnɪ*, best. plur. *sùnɪn*.

B. Fem. subst. med obest. plur. på *-ɪ* (~ *-ɪ*), obest. sing. på *-u*.

Obest. sing.; best. sing.	Obest. plur.	Best. plur.
blʲìsu bläs	*blʲìsɪ*	*blʲìsɪn*
fìnu fena	*fìnɪ*	*fìnɪn*
flʲìku »flika», reva	*flʲìkɪ*	*flʲìkɪn*
flʲùu fluga	*flʲùɪ*	*flʲùɪn*
fùru fura	*fùrɪ*	*fùrɪn*
gòtu gata	*gòtɪ*	*gòtɪn*
hòku haka	*hòkɪ*	*hòkɪn*
krìvu kräva	*krìvɪ*	*krìvɪn*
kùnu kvinna	*kùnɪ*	*kùnɪn*
kòku kaka	*kòkɪ*	*kòkɪn*
lòru lada	*lòrɪ*	*lòrɪn*
sìnu sena	*sìnɪ*	*sìnɪn*
rùu »ruga», ruva	*rùɪ*	*rùɪn*
skròpu skrapa	*skròpɪ*	*skròpɪn*
snòru snara	*snòrɪ*	*snòrɪn*
spìlu spillra	*spìlɪ*	*spìlɪn*
ʃʂìru skära	*ʃʂìrɪ*	*ʃʂìrɪn*
strùku dust, ansträngning	*strùkɪ*	*strùkɪn*
stùu stuga	*stùɪ*	*stùɪn*
swòlʲu svala	*swòlʲɪ*	*swòlʲɪn*
ʃʂìru tjära	—	—
trònu trana	*trònɪ*	*trònɪn*
vìku vecka	*vìkɪ*	*vìkɪn*.

---

[1]) Obest. plur. saknas. [2]) med söndersmulat bröd i.
[3]) tåg av tvinnade vidjor, använt företrädesvis att bära hö med.

Obest. sing.; best. sing.	Obest. plur.	Best. plur.
vòku vaka	—	—
vònu vana	*vòni*	*vònin.*

Anm. *sìnu* har biformen *sẹn* f., best. plur. *sẹ̀nan, vònu* har biformen *vòna* m., best. sing. *vònan*; plur. sakas. Best. m. *ʃṣòran* 'tjäran' uppträder även.

Deklination III. Hit höra ett par mask. subst., ock en stor mängd fem. Ändelse i best. form nom. plur. *-an.*

A. Mask. subst. på kons., med vokalförändring i plur.

Obest sing.	Best. sing.	Obest. plur.	Best. plur.
brọ̀ur broder	*brọ̀uṇ*	*brør*	*brǿran*
fọ̀ut fot	*fọ̀utṇ*	*fǿtær*	*fǿtran.*

B. Fem. subst. på kons.

1) Obest. plur. är lika med obest. sing.; alternativt förekommer obest. plur. på *-u.*

Obest. sing.	Best. sing.	Obest. plur.		Best. plur.
brǿyg brygga	*brǿyga*	*brǿygu*	l. = ob. sg.	*brǿygan*
bǿ̀ugk bunke	*bǿ̀ugka*	*bǿ̀ugku*	l. = » »	*bǿ̀ugkan*
bǿ̀yt bytta	*bǿ̀yta*	*bǿ̀ytu*	l. = » »	*bǿ̀ytan*
dràtnıg drottning	*dràtnıga*	*dràtnıgu*	l. = » »	*dràtnıgan*
dȁk docka	*dàka*	*dàku*	l. = » »	*dàkan*
fkæ̀ıggar flinga	*fkæ̀ıggra*	*fkæ̀ıggru*	l. = » »	*fkæ̀ıggran*
grınȁıl kinkblåsa	*grınȁıla*	*grınȁılu*	l. = » »	*grınȁılan*
grǿ̀yt gryta	*grǿ̀yta*	*grǿ̀ytu*	l. = » »	*grǿ̀ytan*
hȁıl̀k huckle, duk	*hàıl̀ka*	*hàıl̀ku*	l. = » »	*hàıl̀kan*
hȁl̀ skuldra	*hȁl̀a*	*hȁl̀u*	l. = » »	*hȁl̀an*
hǿ̀n höna	*hǿ̀na*	*hǿ̀nu*	l. = » »	*hǿ̀nan*
kkæ̀nıg klädning	*kkæ̀nıga*	*kkæ̀nıgu*	l. = » »	*kkæ̀nıgan*
krǿ̀uk kruka	*krǿ̀uka*	*krǿ̀uku*	l. = » »	*krǿ̀ukan*
kwæ̀ı̯ kviga	*kwæ̀ı̯a*	*kwæ̀ı̯u*	l. = » »	*kwæ̀ı̯an*
làṃp lampa	*làṃpa*	*làṃpu*	l. = » »	*làṃpan*
làp loppa	*làpa*	*làpu*	l. = » »	*làpan*
lǿ̀uk lucka	*lǿ̀uka*	*lǿ̀uku*	l. = » »	*lǿ̀ukan*
lǿ̀yʃṣ slynga	*lǿ̀yʃṣa*	*lǿ̀yʃṣu*	l. = » »	*lǿ̀yʃṣan*
mǿ̀ur, mǿ̀ur mor	*mǿ̀ura, mǿ̀ura*	*mǿ̀uru, mǿ̀ur*		*mǿ̀uran*
mæ̀nıʃṣ människa	*mæ̀nıʃṣa*	*mæ̀nıʃṣu*	l. = ob. sg.	*mæ̀nıʃṣan*
pȁl påle	*pàla*	*pàlu*	l. = » »	*pàlan*
ràuʂk ruska	*ràuʂka*	*ràuʂku*	l. = » »	*ràuʂkan*
rǿ̀ut ruta	*rǿ̀uta*	*rǿ̀utu*	l. = » »	*rǿ̀uten*
rǿ̀yɳʃṣ rynka	*rǿ̀yɳʃṣa*	*rǿ̀yɳʃṣu*	l. = » »	*rǿ̀yɳʃṣan*
sìuk sjuka	*sìuka*	*sìuku*	l. = » »	*sìukan*
skjàkal skakel	*skjàkla*	*skjàklu*	l. = » »	*skjàklan*
skàl̀ar skallra	*skàl̀ra*	*skàl̀ru*	l. = » »	*skàl̀ran*
smǿ̀ul̀tar smultron	*smǿ̀ul̀tra*	*smǿ̀ul̀tru*	l. = » »	*smǿ̀ul̀tran.*

Obest. sing.	Best. sing.	Obest. plur.		Best. plur.
snàtər hjortron	*snàtra*	*snàtru*	l. = ob. sg.	*snàtran*
stæ̂ɳt stinta	*stæ̀ɳta*	*stæ̀ɳtu*	l. = » »	*stæ̀ɳtan*
tâk tacka	*tàka*	*tàku*	l. = » »	*tàkan*
ʃʂæ̂lv renko	*ʃʂæ̀lva*	*ʃʂæ̀lvu*	l. = » »	*ʃʂæ̀lvan*
ʃʂô̂rk kyrka	*ʃʂò̂rka*	*ʃʂò̂rku*	l. = » »	*ʃʂò̂rkan*
tǫ̂s tös	*tǫ̀sa*	*tǫ̀su*	l. = » »	*tǫ̀san*
tô̂ʉ tuva	*tò̂ʉa*	*tò̂ʉu*	l. = » »	*tò̂ʉan*
æ̂ɳŋʃʂ änka	*æ̀ɳŋʃʂa*	*æ̀ɳŋʃʂu*	l. = » »	*æ̀ɳŋʃʂan.*

2) Akcentförändring i obest. plur. ha följande ord:

Obest. sing.	Best. sing.	Obest. plur.	Best. plur.
brǫ̂ʉ bro	*brǫ́ʉ* (*brǫ́ʉa*)	*brô̂ʉ*	*brò̂ʉan*
brǫ̂ʉr brud	*brǫ́ʉra*	*brô̂ʉr*	*brò̂ʉran*
bǫ̂ʉr bod	*bǫ́ʉra*	*bô̂ʉr*	*bò̂ʉran*
fâstər faster	*fâstra*	*fàstər*	*fàstran*
gǫ̂t (*doragǫ̂t*) post (dörrpost)	*gǫ́ta*	*gô̂t*	*gò̂tan*
hǫ̂ʉr hud	*hǫ́ʉra*	*hô̂ʉr*	*hò̂ʉran*
mô̂ʉstər moster	*mô̂ʉstra*	*mò̂ʉstər*	*mò̂ʉstran*
nǫ̂l nål	*nǫ́la*	*nô̂l*	*nò̂lan*
rǫ̂ʉ vrå	*rǫ́ʉ*	*rô̂ʉ*	*rò̂ʉan*
rǫ̂k bena	*rǫ́ka*	*rô̂k*	*rò̂kan*
ʃʂʃɪr skata	*ʃʂʃíra*	*ʃʂʃî̀r*	*ʃʂʃì̀ran*
sǫ̂ɣstər syster	*sǫ̂ɣstra*	*sǫ̂ɣstər* (*sǫ̀ɣstru*)	*sǫ̂ɣstran*
sǫ̂ɣnd synd	*sǫ́ɣnda*	*sô̂ɣnd*	*sò̂ɣndan*
távælˈ tavla	*távlˈa*	*tàvælˈ*	*tàvlˈan*
tǫ̂r tår	*tǫ́ra*	*tô̂r*	*tò̂ran.*

3) Vokalförändring i plur. förete följande subst.:

Obest. sing.	Best. sing.	Obest. plur.	Best. plur.
bǫ̂ʉk bok	*bǫ́ʉka*	*bókær*	*bókran*
bǫ̂ʉt bot, lapp	*bǫ́ʉta*	*bótær*	*bótran*
dò̂ʉtər dotter	*dǫ́ʉtra* (*dò̂ʉtra*)	*dótær* (*dò̂ʉtər*)	*dò̂tran*
hǫ̂ˌt hand	*hǫ́ˌta*	*hándar*	*hándran*
lǫ̂ʉs lus	*lǫ́ʉsa*	*lósær*	*lósran*
mǫ̂ʉs mus	*mǫ́ʉsa*	*mósær*	*mósran*
nǫ̂t natt	*nǫ́ta*	*nátær*	*nátran*
rǫ̂ˌt rand	*rǫ́ˌta*	*ránd ar*	*ránd ran*
rǫ̂ʉt rot	*rǫ́ʉta*	*rótær*	*rótran*
stǫ̂ˌk stång	*stǫ́ˌka*	*stáɣar*	*stáɣran*
strǫ̂ˌt strand	*strǫ́ˌta*	*stránd ar*	*stránd ran*
tǫ̂ˌk tång	*tǫ́ˌka*	*táɣar*	*táɣran*
tǫ̂ɳ tand	*tǫ́ɳa*	*tánær*	*tánd ran, tánæn.*

Denna flexionstyp närmast äro:

Obest. sing.	Best. sing.	Obest. plur.	Best. plur.
ʤzɛ̨t get	*ʤzɛ́ta*	*ʤzátær*	*ʤzátran*
gnɛ̨t gnet	*gnɛ́ta*	*gnátær*	*gnátran.*

C. Femin. subst. på sonant. Obest. plur. har grav accent, obest. sing. akut; alternativt förekommer ob. pl. på *-u* (grav acc.). Följande subst. äro antecknade såsom hithörande — sannolikt målets samtliga av ifrågavarande böjningstyp:

Obest. sing.	Best. sing.	Obest. plur.	Best. plur.
bɛ́lr bälg	*bɛ́lrja*	*bæ̀lr, bæ̀lrju*	*bæ̀lrjan*
hási hässja	*hásɪa*	*hàsɪ, hàsu*	*hàsan*
hɛ́lr hälg	*hɛ́lrja*	*hæ̀lr, hæ̀lrju*	*hæ̀lrjan*
sɑ́l sälg	*sɑ́lja*	*sɑ̀l, sɑ̀lju*	*sɑ̀ljan*
smírɪ smedja	*smírja*	*smìrɪ (smìrju)*	*smìrjan*
sárɪ sorg	*sárja*	*sàrɪ, sàrju*	*sàrjan*
ʃʧýlr »skölja», större korg	*ʃʧýlrja*	*ʃʧỳlr, ʃʧỳlrju*	*ʃʧỳlrjan*
vírɪ vidja	*vírja*	*vìrɪ, vìrju*	*vìrjan.*

Något avvikande äro:

Obest. sing.	Best. sing.	Obest. plur.	Best. plur.
glʶ́ási ässja	*glʶ́áʂa (glʶ́áʂja)*	*glʶ́ási*	*glʶ́aʂan*
rýsɪ ryssja	*rʊ̀yʂa*	*rʊ̀ysɪ, rʊ̀yʂu*	*rʊ̀yʂan*
sɔ̨ såg	*sɔ̨́a*	*sɔ̨̂*	*sɔ̨an*
tɔ̨ tvåa	*tɔ̨a*	*tɔ̨*	*tɔ̨an.*

Deklination IV. Hit höra endast neutrala subst. Ändelse i best. form nom. plur. *-a.*

A. Neutr. subst. på kons. Obest. plur. är lika med obest. sing. Ex.

Obest. sing.; obest. plur.	Best. sing.	Best. plur.
bɑ̨t band	*bɑ̨́ta*	*bɑ̨́ta*
bɔ̨n barn	*bɔ̨́na*	*bɔ̨́na*
bɔ̨ʂt borst	*bɔ́ʂta*	*bɔ́ʂta*
fɛ̨l fel	*fɛ̨́la*	*fɛ̨́la*
flʶ̨̂t flöte	*flʶ̨̀ta*	*flʶ̨̀ta*
fɛ́ɪ̯gar finger	*fɛ́ɪ̯gra*	*fɛ́ɪ̯gra*
fɔ̨r före	*fɔ̨̀ra*	*fɔ̨̀ra*
hɑlʶ hål	*hɑ́lra*	*hɑ́lra*
hɑ́ʂtar gryt	*hɑ́ʂtra*	*hɑ́ʂtra*
hɔ̨̂ur huvud	*hɔ̨̀ura*	*hɔ̨̀ura*
hɔ̨us hus	*hɔ̨́use*	*hɔ̨́usa*
kɑ̨̂lʶ kol	*kɑ̨́lra*	*kɑ̨́lra*
kɑ̨ʂ kors	*kɑ̨́ʂa*	*kɑ̨́ʂa*
lɛ̨r led, grind	*lɛ̨́ra*	*lɛ̨́ra*

Obest. sing.; obest. plur.	Best. sing.	Best. plur.
lius ljus	*liusa*	*liusa*
lɛ̂iv liv	*lɛ̂ivə*	*lɛ̂ivə*
lɔ̂yn lynne	*lɔ̀ynə*	*lɔ̀ynə*
lɔ̂ys ljus, fackla	*lɔ̀ysə*	*lɔ̀ysə*
nɛt nät	*nɛ́tə*	*nɛ́tə*
nɔ̂yst nystan	*nɔ̀ystə*	*nɔ̀ystə*
pɑr par	*pɑ́rə*	*pɑ́rə*
pɔ̂t pörte, ruckel	*pɔ̀tə*	*pɔ̀tə*
rɑgzáistɛr register	*rɑgzáistrə*	*rɑgzáistrə*
rɔ̂ust »ruste» (utrustning)	*rɔ̀ustə*	*rɔ̀ustə*
skɑt skott	*skɑ́tə*	*skɑ́tə*
spil spjäll	*spíl*ə	*spíl*ə
sɔ̀yskon syskon	*sɔ̀yskonə*	*sɔ̀yskonə*
tɑ́stamɛnt testamente	*tɑ́staménə*	*tɑ́staménə*
trɑ̂r träde, äng	*trɑ̀rə*	*trɑ̀rə*
ɑ̀r år	*ɑ́rə*	*ɑ́rə*
ɛ̀rænd ärende	*ɛ̀rændə*	*ɛ̀rændə*
ø̀r öre, öra	*ø̀rə*	*ø̀rə.*

Anm. Genom det ofta förekommande bortfallet av slutljudande *r* (← *d*) inträder oregelbundenhet vid böjningen av exempelvis:

Obest. sing.; obest. plur.	Best. sing.	Best. plur.
brɑ̂(r) bräde	*brɑ̀rə*	*brɑ̀rə*
brø(r) bröd	*brǿrə*	*brǿrə.*

B. Neutr. subst. på sonant. Obest. plur. är lika med obest. sing. Följ. ex. äro antecknade:

Obest. sing.; obest. plur.	Best. sing.	Best. plur.
bɛ́rɹ berg	*bɛ́rɹə*	*bɛ́rɹə*
bou bo	*bóuə*	*bóuə*
strɔ strå	*strɔ́ə*	*strɔ́ə*
trɑ tråg	*trɑ́ə*	*trɑ́ə*
ø̂ (*ø̂g*) öga	*ø̀ə* (*ø̀ə*)	*ø̀ə* (*ø̀ə*).

Deklination V. Endast nedanstående mask. ock fem. subst. hava antecknats såsom hörande till denna dekl. Ändelse i best. form nom. plur., *-n*.

A. 1. Fem. subst.; ändas i obest. sing. (= obest. plur.) på kons.:

Obest. sing.; obest. plur.	Best. sing.	Best. plur.
klʏou klo	*klʏou*	*klʏoun*
kou ko	*kou*	*koun.*

2. Fem. subst.: ändas i obest. sing. (= obest. plur.) på sonant.

Obest. sing.; obest. plur.	Best. sing.	Best. plur.
hȯ̀u̯stru hustru	*hȯ̀u̯stru*	(*hȯ̀u̯strun*)
rɑ̯ rågång	*rɑ̯*	(*rɑ̯n*)
tɑ̯ tå	*tɑ̯*	*tɑ̯n*.

B. Ett enda hithörande mask. subst. har anträffats, nämligen *skȯ̆u̯* sko, best. sing. *skȯ̆u̯n*, obest. plur. *skȯ̆u̯*, best. plur. *skȯ̆u̯n*.

§ 146. **Kasus** angives hos subst. genom artikelns flexion. Artikelns uppgift härvidlag kan övertagas av annat böjt bestämningsord. Subst. självt i obest. form är oböjligt i avseende på kasus, med undantag av att *-s* kan tilläggas för bildande av ett slags elliptisk genitiv, när man med angivande av tillnamn, yrkesnamn eller titel vill beteckna någons hem eller husfolk. Detta *-s* tillkommer även vid subst. av nyssnämnt slag, vilka för övrigt äro fullkomligt oböjliga. Tillnamn på *-sa* (eller *-ṣa*) få sin *s*-avslutning genom bortkastande av *-a*. Ex.

gjàr̆vaṣ jóra-ɔpa-æi̯ŋgza 'folket i garvarens gård äro på ängen (d. v. s. i skördearbete)'.

dɪ ho fɑ̯ náar-sɨ̀uk ɪsɪ pæ-ŋɛ́ɑ̯ls 'de hava fått någon sjukdom hos Pär Nilssons'.

Anm. 1. Undantag är ordet *smɑ̨* 'smed'; det heter nämligen: *ɪsɪ-smɛ́* 'hos smedens', *baṭɪ-smɑ́* 'från smedens (gård)'.

Anm. 2. Gen.-*s* förekommer även i uttrycken *tɪl-bóys* 'till byn', *tɪl-gɔ́ṣ* 'hem(åt)', *tɪl-skóu̯gs* 'till skogs', *tɪl-stás* 'till staden', *tɪl-sýṣ* 'till sjöss', *tɪl-sæi̯ŋs* 'till sängs', *tɪl-vɑ́ɡs* 'till vägs'.

§ 147. Oböjliga äro *kúnusámæl* m. 'omanlig man'; *fjósa* m. ((*kúnufjósa*) har samma bet. som föreg. ord; *ìru* f. 'vattenvirvel' (stundom best. dat. sg. *ìrun*); *jòta* n. 'mat'; *kjáfa* (ibland best. dat. sg. *kjàfan*) n. 'kaffe'; *lɔsn̨* (~ *lɔysn̨*) n. 'meteor'; *man̨* m. 'man' (i betyd. »äkta män» förekommer plur. *mánar*, best. plur. *mánan*); *mísu* f. 'vassla' (stundom best. dat. sg. *mìsun*); *pâsk* (~ *pásk*) f. 'påsk' (sällan *páskan* 'påsken'); *pɛ́i̯ɡast* m. 'pingst', sällan *pɛ́i̯ɡstn̨* 'pingsten'); *rɪabálsam* 'rigabalsam', *slóka* n. 'slarver'; *swìru* f. 'vasst bitande, massvis uppträdande små flygfän'.

Förnamn äro alla oböjliga, tillnamn likaså med den inskränkning, som är angiven § 146, därest de icke äro enstaviga eller sammansatta med *-bɛ́rɪ*, *-kwæ̨st*, *-strɔ̨m*, i vilket fall de kunna böjas medelst tillfogande av mask. suff. art.; böjligt på samma sätt är namnet *grȁpa* Grape. Oböjliga äro även djurs

egennamn, om icke namnet är bildat med någon form av suff. artikel (*gʒɪ mɑt ot ʃlɛ́pu* 'ge mat åt Kläppen').

Ortnamn äro i allmänhet oböjliga; endast sådana namn, som äga en i dial. böjlig senare sammansättningsled samt beteckna en för den talande skäligen bekant ock närliggande ort, kunna få någon som hälst böjning. Ex.

kɔ̀lɪs Kalix
hóparɑ́nda Haparanda
lo̱ul Luleå (*tɪl lo̱ul* till Luleå)
pi̱t Piteå
rɔ̱n Råneå

sʃsɑ̀lat Skellefteå
stɑkhálm Stockholm (*ɪ-stɑkhálm* i Stockholm)
tæ̀ur Töre
tɑ̀ɳɪ Torneå

däremot:

œkærhálmæn Åkerholmen
mítrɑ́ʃke Mjöträsk(et)

opa-œkærhálmu på Åkerholmen
ɪpɪ-mítrɑ́ʃkan i Mjöträsk.

Adjektiv.

§ 148. Adjektivet är böjligt i självständig ställning i såväl best. som obest. form; förenat böjes det ofta, när det står i obest. form, sällan, när det står i best. form.

Böjligt adjektiv skiljer vid flexionen på genus och numerus. Emellertid är mask. sing. lika med fem. sing., ock mask., fem. ock neutr. plur. äro lika. Många adjektiv hava plur. lika med mask. ock fem. sing. Är suffigerad artikel tillagd, betecknas även kasus.

Anmärkas bör, att en avsevärd mängd av målets adjektiv äro fullständigt oböjliga.

I. Adjektivet står självständigt.

A. Obestämd form.

Neutrum sing. bildas genom att till formen för mask. ock fem. sing. lägga *-t*.

Plur. är lika med formen för mask. ock fem. sing. eller skiljer sig från denna blott genom annan akcent, i enstaka fall genom ändring i stamvokalens kvalitet.

Anm. 1. Med avseende på bildningen av den neutr. sing. formen märkes, att: *mb* + *t* blir *mt* (eller *mpt*); *t* (*ʈ*), *d* (*ɖ*) + *t* blir *t* (*ʈ*);

p, *v*, + *t* blir *ft*; *r*, *l* + *t* blir *ʈ*; *rk* + *t* blir *rt*, *sk* (*ʂk*) + *t* blir ibland reducerat till *st* (*ʂt*); i slutljud förstummat, postson. g återkommer (som *ğ*) före neutr. *t* (jfr dock, att om föreg. sonant diftongerats till *o̯u̯* som i *dro̯u̯* 'dryg', så inskjutes ett *f* mellan *u̯* och *t* — alltså: *dro̯u̯ft*), likaså **n**, som före **g** ock **d** resp. övergått till ett nasalt biljud. Om stavelsens sonant har lång kvantitet, så sker vid tillägget av *-t* en förändring i kvantitetsförhållandena, så till vida som sonantens längd reduceras, den närmast följande kons. (ej kons. vok.) däremot förlänges.

Anm. 2. Oböjliga i neutr. bliva adj. *rɑ̧d* (pl. *rɑ̂d*) 'rädd', *ɑ̧l* (pl. *ɑ̂l*) 'trött'.

Paradigm.

1) Plur. har annan akcent än singularis.

Sing. mask., fem.	sing. neutr.	Plur. mask., fem., neutr.
ɑ̧g avig	*ɑğt*	*ɑ̂g*
bro̯u̯n brun	*bro̯u̯nt*	*brô̯u̯n*
bœ̯ motspänstig	*bœğt*	*bœ̯̂*
dro̯u̯ dryg	*dro̯u̯ft*	*drô̯u̯*
ʤʉ̯p djup	*ʤʉ̯ft*	*ʤʉ̂p*
dɔ̯um̯b dum	*dɔ̯um̯t*	*dɔ̂um̯b*
frɛ̯ɪ̯sk frisk	*frɛ̯ɪ̯st*	*frɛ̂ɪ̯sk*
fɛ̯ʂk färsk	*fɛ̯ʂt*	*fɛ̂ʂk*
grɑ̯ɪ̯st gles[1]	*grɑ̯ɪ̯st*	*grɑ̂ɪ̯st*
grɑ̯n grund	*grɑ̯nt*	*grɑ̂n*
hɛ̯l hel	*hɛ̯lt*	*hɛ̂l*
hɑ̯v bra, god	*hɑ̯ft* (*hɑ̯vt*)	*hɑ̂v*
hɑ̯ɭ ihålig	*hɑ̯ʈ*	*hɑ̂ɭ*
hœ̯ɭ hård	*hœ̯ʈ*	*hœ̯̂ɭ*
klɭo̯u̯k klok	*klɭo̯u̯kt* (*klɭo̯ukt*)	*klɭô̯u̯k*
klɭœ̯r klar	*klɭœ̯ʈ* (*klɭœ̯ʈ*)	*klɭœ̯̂r*
krɛ̯ɪ̯g rask[2]	*krɛ̯ɪ̯gt*	*krɛ̂ɪ̯g*
kɑ̯l kall	*kɑ̯lt*	*kɑ̂l*
lɑ̯k slapp, lös	*lɑ̯kt*	*lɑ̂k*
lɑ̯ˌk lång	*lɑ̯ŋt*	*lɑ̂ˌk*
lʉ̯s ljus	*lʉ̯st*	*lʉ̂s*
lɛ̯ɪ̯k lik	*lɛ̯ɪ̯kt* (*lɛ̯ɪ̯kt*)	*lɛ̂ɪ̯k*
mo̯ʂk morsk	*mo̯ʂkt*	*mô̯ʂk*
mœ̯rk mörk	*mœ̯rt*	*mœ̯̂rk*
nœ̯k dålig, bitter	*nœ̯kt*	*nœ̯̂k*
(*o̯n̯d*), *u̯ˌt* ond	*o̯n̯t*	*ô̯n̯d*, *û̯ˌt*
rɑ̯ʂk rask	*rɑ̯ʂkt*	*rɑ̂ʂk*
ro̯u̯n̯d rund	*ro̯u̯n̯t*	*rô̯u̯n̯d*
skjɑ̯k sned	*skjɑ̯kt*	*skjɑ̂k*

[1]) otät, knapp.

[2]) i vändningarna.

Sing. mask. fem.	Sing. neutr.	Plur. mask., fem., neutr.
skǭum skum	*skǭumt* (*skǭumt*)	*skǫ̂ū̄m*
slaṯ slät	*slaṯ*	*slêṯ*
straą̄k sträng	*straągt*	*strâą̄k*
staṟ, *stǭuṟ*[1] stor	*staṯ*, *stǭuṯ*	*stêṟ*, *stǫ̂ū̄ṟ*
stǭup brant, stup	*stǭuft*	*stǫ̂ū̄p*
swǭ svag	*swœ̄ǧt*	*swǭ̂*
swaṯ svart	*swaṯ*	*swâṯ*
sœṟ sårig	*sœṯ*	*sœ̂ṟ*
sǭuṟ sur	*sǭuṯ*	*sǫ̂ū̄ṟ*
traą̄k trång	*traągt*	*trâą̄k*
trœ̄u trög	*trœ̄ut*	*trœ̀u*
troṯ trött	*troṯ*	*trôṯ*
troyg trygg, tam	*troyǧt*	*trôyg*
twœr tvär	*twœṯ*	*twœ̂r*
toṟ torr	*toṯ*	*tôṟ*
vaą̄ld vild	*vaą̄lt*	*vâą̄ld*
vǫ́ką̄r vacker	*vǫ́ką̄ṯ*	*vǫ̀ką̄r*
vœ̄ą̄ vid	*vœ̄ą̄t*	*vœ̂ą̄*
vœ̄ą̄nd vind, skev	*vœ̄ą̄nt*	*vœ̂ą̄nd*
wœ̄ą̄t vit	*wœ̄ą̄t*	*wœ̂ą̄t*
œ̄um öm	*œ̄umt*	*œ̀um.*

Anm. 1. Neutralformen till *svaṟ* 'svår' heter *svaṯ*.

Anm. 2. I nedanstående adjektiv bildas neutr. genom tillägg av långt *t*:

blʏǭ blå	*blʏœ̄ṯ*	*blʏǭ̂*
dǭ död	*dǭṯ*	*dǫ̂*
grǭ grå	*grœ̄ṯ*	*grǭ̂*
nǭy ny	*nǭyṯ*	*nǫ̂y*
rǭ rå	*rœ̄ṯ*	*rǭ̂*
rǭ röd	*rǭṯ*	*rǫ̂*.

2) Pluralis är lika med mask. ock fem. sing.

Sing. mask., fem.	Sing. neutr.	Plur. mask., fem. neutr.
ą́ŋǧɪlǽæn angelägen	*ą́ŋǧɪlǽænt*	= sg. mask., fem.
fǭǭmd fördömd, osalig	*fǭǭmt*	»
foféą̄ fåfäng	*foféą̄t*	»
gʝàmaʟ, *gòmal* gammal	*gʝàmaṯ*, *gòmalt*	»
lagrán̄ noggrann	*lagrán̄t*	»
roléus rådlös, villrådig	*roléust*	»
skràtfǫ́ūl full av skratt	*skràtfǫ́ūlt*	»
staróǧd storögd	*staróǧt*	»
trǫ̀sǫ́m längtansfull	*trǫ̀sǫ́mt*	»

Anm. *gòlʏn* 'galen', *lùrɪn* 'luden', *mùlʏn* 'mulen' förlora i neutr. sitt slut-*n* vid tillägg av *t*.

[1]) *stǭur* 'stortalig, stor av sig'. *staṟ* 'stor' (avser vanl. yttre dimens.).

Följande adjektiv med sonant. slutljud av böjningstypen sing. m. ock f. *ȧ̀rtɪ* artig, sing. n. *ȧ̀rtɪt*, plur. m. f. n. *ȧ̀rtɪ*) anföras:

bɪhán̩da behändig
bɪ̀lɪ billig
ʤ̀ɪru girig, arbetsam
dȧ̀lɪ dålig
dȯ̀u̯ktɪ duktig
fȧ̀ʃɪ farlig
fȧ̀ɭ̈a färdig
foʂtán̩dɪ förståndig
grǽɪna grinig
hȧ̀rmalɪ förarglig, harmlig
hȧ̀sta häftig (till lynnet)
hȁmalɪ hemkär
hȯ̀ugra hungrig
hȯ̀sȧ̀lɪ slarvig
hȯ̀ɭ̈u hal
hȯ̀vlɪ hövlig
kɭ̈ȁ̀ggra krånglig
krȯ̀u̯ka krokig
kȁ̀nstɪ konstig
lȯ̀u lagom
mɪ̀ɭ̈a mjölig
nɛ̀rɪ snål, ivrig att få något
ȯ̀u̯forbármalɪ stor, väldig
ȯ̀u̯hʏ̑ʧʂalɪ ohygglig
rȧ̀,ta randig
rɛ̀ŋna rägnig
sȧ̀ktalɪ saktfärdig
sɛ̀dɪ sedig
skȯ̀larɪ skadlig
snȳa snöig
stȁ̀lalɪ stillsam
stȁ̀ka kort
strǽɪra stridig, stridslysten
stȯ̀u̯ʈólu stortalig, skrytsam
stȯ̀ru stadig
swȁ̀ɭ̈ka sval
swȯ̀salɪ slamsig, okvinnlig
ʧʂɪ̀talɪ kittlig
tȕlu tålig
wráktólu vårdslös i tal
wǽɪmalɪ vidrig, förarglig
ȯ̀ʏŋʧʂalɪ ynklig.

3) Oregelbundet böjas:

Sing. mask., fem.	Sing. neutr.	Plur. mask., fem., neutr.
glɭ̈a̧ glad	*glɭ̈a̧*	*glɭ̈ȯ̀ra*
go̧u̯ god	*ga̧ʈ*	*gô̧u̯*
la̧ʈ lat	*la̧t*	*lȯ̀ta*
lætn̩ m., *lætar* f. liten	*lætat*	*smɔ̑*
sma̧l smal	*smalt*	*smȯ̀la*
sna̧r snar	(*sna̧ʈ*)	(*snȯ̀ra*)
va̧n van	*va̧nt*	*vȯ̀na.*

Anm. 3. En biform till *lætn̩* är *lítn̩*, fem. *lítar*, neutr. *líta*; den användes, när adj. står i mera svagtonig ställning ock hälst förenat.

4) Oböjliga äro följande adjektiv:

alán̩ ensam
bȧ̀ɪ̯tɪ tidig
bɪʤ̀ívɪn begiven (på ngt)
bɪlá̧tn̩ belåten
bɪtá̧n̩ bekymrad, orolig
bra̧ bra
bærbánt barbent
bærfȯ̑ʈ barfota
bærhánt barhänt
bærhóʂa barhalsad
bærhó̧u̯r barhuvad
ʤ̀ou̯ʂ mogen
drȯ̀u̯mbɭ̈a drumlig
dùwɪn duven
dȁ̀ɭ̈ma duven
dȁ̀nʧʂa unken

ɛ̀nárṃa enarmad
ɛ̀ntréan trägen, flitig, ihärdig
ɛ̀nógd enögd
ɛ̀ɛn egendomlig, nyckfull
falɨ́t ofärdig, sjuk
fɑ̀æn vänlig, smeksam
frùsɪn frusen
fɑ̀ɫkat folkrik
gɟámaḍáǧs gammalmodigt
gɟɑ̂ŋ galen
haṇt skicklig, konstförfaren
hɔ̀ṃat (*hɔ̀ṃa*) drumlig, fånig
hóær höger
klɔ̀umpsn̥ frusen och styvnad[1]
kùlɫut kulen
kúpælréyga puckelryggig
kùsɪn ängslig till mods
lɑ̀ˌkvɑ́ut långväga
lìmɪn öm, rådbråkad
lìvat gladlynt
lɑ̀ɛɨka lika, likadan
lɔ̀ɣɐa ljum
mɔ̀ta mogen (om säd)
mɏ̀ʧɤ mycken
nɑ̀r nära, kort
nɔ̀ulɫa nordlig
nɔ̀ṵat (*nɔ̀ṵa*) noga, noggrann
nɔ̀ʧɤan naken
ɔ̀umáṇa omornad
ɔ̀uskɟávaʂ inte oäven
rɔ̀lɪsʧɤas hudlös, röd
rɑ̀ɫka övervuxen[2]
rɑ̀ṭna rutten
skɑ̀lat skallig
stɑ̀ka[3] kort
slɔ̀ukat slokig, sluskig
stɑ̀k̄abáṇt liten, kort
stókaʂ[4] stackars
stɔ̀uṃblɫa fumlig
swɑ̂lɑ̄ svullen
sɑ̀ṇa sydlig
tìuat tjuvaktig
trɑ̀ tillgiven
tɔ̀ukat (*tɔ̀uka*) tokig
tɑ̀ɛɪra tidig
vɑ̀ɫ[5] värd
vánstar vänster
vástar västlig
vɔ̀ṵa oförvägen, dristig
vɔ̀ʧɤn vaken
æɪɣku noggrann
ɔ̂ms ömse
óstar östlig
ɔ̀utrɑ̄ɛɨkas utrikes
ɔ̀ṵtsóuk̄nas utsocknes
ɔ̀ṵtvɑ̄ṭas utvärtes.

Oböjliga äro — med få undantag, som vid redogörelsen för värben närmare angivas — även värbets adjektiva former.

Anm. 4. *bɪtɣ́n*, *brɑ̀*, *gɟɑ̂ŋ*, *haṇt*, *mɏ̀ʧɤ*, *nɑ̀r*, *stɑ̀ka*, *stákabáṇt* kunna kompareras; *hóar*, *váṇstar*, *vástar*, *óstar* samt — understundom — ett eller annat av övriga »oböjliga» adj. kunna uppträda med suffig. artikel. Ett förstärkande suff. *-ada* kan tilläggas *fɔdɔ́ṃd* (alltså *fɔdɔ̀ṃdada*).

B. Bestämd form.

Adjektivet får i best. form suffigerad artikel. Denna är i sing. mask. nom. ock ack. *-n* eller *-an*, gen. ock dat. *-u* eller är den lika med nominativens ändelse. Sing. fem. har änd. *-a*

[1]) om händerna,
[2]) med grön- eller rödaktiga alger (om stenar och annat i vattenbrynet, företrädesvis vid stränder).
[3]) Någon gång neutr. *stɑ̀kat*.
[4]) Blott i fören. form.
[5]) Neutr. *vætˌ* nyttjaa ibland.

i samtliga kasus, sing. neutr. änd. *-a* eller, i något starktonigare ställning, *-ana*. Plur. har änd. *-an*, i gen. ock dat. växlande med *-u*.

Artikeln fogas till den form av adjektivet, som obest. mask. sing. företer.

Adjektiv, som genom tillägg av suffig. art. bliva tvåstaviga, erhålla grav akc., för så vitt de icke utgöra egennamn, bildade av adj. i mask. sing. (*swàt̥ŋ* 'den svarte', men *swát̥ŋ* »Svarten»).

Anm. 1. Adj. av grupp I A, 2 kunna i regel icke stå med best. vidfogad artikel (jfr dock II B nedan). Blott *gjàmal* uppträder med de stereotypa formerna *gjámban* »Gammeln», *gjàmbla* 'den gamla', *gjàmbla(na)* 'det gamla', plur. *gjàmblan* 'de gamla'.

Anm. 2. Även fem. sing. kan, ehuru relativt sällan ock företrädesvis blott vid adj., som genom synkope förlorat avledningsändelsens sonant, få en förlängd artikelform, nämligen *-ana*.

Paradigm.

	Sing.	Plur.
mask. nom., ack.	*stå̰ŋ* den stora, gen., dat., *stå̰ru* (l. = nom.);	*stå̰ran*
fem. nom., gen., dat., ack.	*stå̰ra*	= mask.
neutr. » » » »	*stå̰ra* (*stå̰rana*);	»
mask. nom., ack.	*lìusn̥* den ljusa; gen. dat. *lìusu* (l. = nom.)	*lìusan*
fem. nom., gen., dat., ack.	*lìusa*	= mask.
neutr. » » » »	*lìusa*	»
mask. nom., ack.	*rø̰n* den röda; gen., dat. *rø̰̀u* (l. = nom.)	*rø̰̀an*
fem. nom., gen., dat., ack.	*rø̰̀a*	= mask.
neutr. » » » »	*rø̰̀a*	»

Oregelbundet är adj. *lætn̥*, liten:

mask. nom., ack.	*lå̰ɻ̊ɻ̊n̥* den lilla; gen., dat. *lå̰ɻ̊ɻ̊lu*	*smø̰an*
fem. nom., gen., dat., ack.	*lå̰ɻ̊ɻ̊la*	= mask.
neutr. » » » »	*lå̰ɻ̊ɻ̊le*	»

II. Adjektivet står förenat.

A. Obestämd form.

Adjektivet i förenad ställning har i obest. form samma flexion som det substantiviskt brukade obest. adjektivet. Ex. *in*

vókar kjar 'en vacker karl'; *ɤ òɣŋʧalɪt vɑr* 'ett bedrövligt väder'; *ja ha hœʈ arbát* 'jag har hårt arbete'; *(h)on ha dùukti kùnu o àrti bɑn* 'han har en duktig hustru och snälla barn'.

Ofta sammanställes emellertid adjektivet jämte substantivet så, att de bilda en svag sammansättning. Adj. har då konstant samma form som obest. mask. sing. — dock kan tillfällig akcentförändring inträffa. Anmärkas bör även, att adj. *lætn, litn* vid juxtaposition antar formen *lɪl* (~ *lɪl*) i sing., *smœ* (~ *lɪl, lɪl*) i plur.

Uppträda flera adj. som attribut till samma subst., kommer naturligen endast det sista att utgöra led i juxtapositionen. Ex. *kou hav krùukahàŋa* 'kon har krokiga horn'; *ɯ litn ártɪbɑ̀t* 'en liten trevlig båt'; *ɤ vókaʈ rùbá,t* 'ett vackert rött band'.

När adj. ock subst. sammansmält till ett enhetligt uttryck, kan detta ånyo i juxtaposition sammansättas med föregående adj. Sålunda kan det heta: *smoswátʂkóu* 'små kängor'; *ɤ vókalɪl-bɑ́n* 'ett vackert litet barn'; *ɯ lil-fotɪ-stókar* 'en liten fattig stackare'; *ɤ stà-ʂkalatkóu* 'en stor, skallig (d. v. s. utan horn) ko'.

B. Bestämd form.

När adj. nyttjas i best. form, förenad ställning, uttryckes detta genom sammansättning av adjektiv i obest. form mask. sing. ock subst. i best. form. Detta är den vanligaste konstruktionen. I detalj gälla de regler, som angivits rörande adjektivets obest. fören. form.

Vid starkare betoning av adjektivet ock särskilt i fall detsamma föregås av demonstr. pronom., uppträder det som fristående ord, i sing. ock plur. i alla tre genus försett med ändelsen *-a* (*-a* kan tilläggas även adj. av grupp I, A, 2). Ex.

nèɣhælɪdaskl'ɪra de nya hälgdagskläderna
gjàmaʃʂælɪŋa den gamla gumman
lɪlvóka-ʂʈæɳta den lilla vackra tösen
kàlvára den kalla väderleken
vòkarvára det vackra vädret
fòʂʈgjá,ka första gången
dæn stàra gɑn den stora gården
dom hòa hóusa de höga husen
da snɑ̀la fálka de snåla människorna
ha va⌣ɖom dàlɪa tæɳran det var de onda tiderna
da òɣŋʧalɪa lɪl-bɑ́na det stackars lilla barnet.

III. Adjektivet kompparerat.

Adjektivet kompareras genom tillägg av ändelse till den posit. formen obest. mask. sing. eller genom omskrivning medelst *mer, mest.*

För komparativ är ändelsen *-an* (undantagsvis *-are*), för superlativ *-ast.* Ex.

Pos.	Komp.	Superl.
árɪ arg	*àrɪan (àrjan)*	*àrɪast (àrjast)*
glɾa glad	*glɾàan*	*glɾàast*
gou god (frisk)	*gòuan*	*gòuast*
hàftɪ häftig	*hàftɪan*	*hàftɪast*
kànstɪ konstig	*kànstɪan*	*kànstɪast*
lòu lagom	*lòuan*	*(lòuast)*
mòsalɪ sölig	*mòsalɪan*	*mòsalɪast*
rɛ̀ɪk rik	*rɛ̀ɪkan*	*rɛ̀ɪkast*
se seg	*sèan*	*sèast*
sʃʒɪlɾ styv, stel	*sʃʒɪlɾan*	*sʃʒɪlɾast*
stòru stadig	*stòruan*	*stòruast*
træu trög	*trèuan*	*trèuast*
tor torr	*tòran*	*tòrast*
vòkar vacker	*vòkran*	*vòkrast*
vɛ̀ɪnd skev	*vɛ̀ɪndan*	*vɛ̀ɪndast*
æum öm	*æuman*	*æumast.*

Anm. Flerstaviga adjektiv kompareras hälst genom omskrivning, likaså vanligen de som ändas på kort, svagton. *-a.* Ett undant. är *stàka* 'kort', som har komp. *stàkan* l. *stákar*, superl. *stàkast* l. *stakst.*

Oregelbundna äro:

Pos.	Komp.	Superl.
brɒ bra	*bátar, váɪlar*	*bast*
dɑ̀lɾ dålig	*sámbar, vær, dàlɾan*	*samst, væʂt, dàlɾast*
grou grov	*gróvar, gròuan*	*grovst, gròuast*
gòmal, gjàmalɾ gammal	*álar, gjàmblɾan*	*alst, gjàmblɾast*
gou frisk	*bátar*	*bast*
hɑ̀ hög	*hóær*	*høgst*
ɨlak elak, ond	*vær*	*væʂt*
lɑ̀ɪk lång	*lágar*	*lagst*
lɒ låg	*làær*	*lagst*
lætn liten	*mɛ́ɪndar*	*mæɪnst*
mɨɲʃʒɪ mycken	*mer*	*mast*
nɛr nära, kort	*nɛ̀rman, nɛ̀ran*	*nɛ̀rmast, nɛ̀rast*
sɛn sen, trög	*sɛ̀nan, sɛ̀nare*	*sɛ̀nast,*
smal smal	*smòlan (smàlan)*	*smàlast*
stor stor	*stor*	*stoʂt*

Pos.	Komp.	Superl.
tra̱k trång	*tráɣar, trà̱kan*	*traɣst, trà̱kast*
tou̱ɣ tung	*tóɣɣar* (*tòu̱ɣgan*)	*tɔɣɣst* (*tòu̱ɣgast*)
ou̱ɣ ung	*óɣɣar*	*ɔɣɣst.*

Endast i komparativ ock superlativ förekomma:

Komp.	Superl.	Komp.	Superl.
bà̱kra bakre	*bàkæʂt*	*hæ̀i̱tra* hitre	*hæ̀i̱taʂt, hætæʂt*
bà̱ʈra bortre	*bà̱ʈaʂt*	*nà̱dra* nedre	*næræʂt*
à̱i̱ndra inre	*à̱i̱naʂt, i̱næʂt*	*ò̱u̱ndra* undre	*ò̱u̱ndaʂt*
frà̱mra främre	*fra̱mst*	*ò̱vra* övre	*ò̱væʂt*
fò̱ra förre	*foʂt*	*ò̱ɣtra* yttre	*ò̱ɣtaʂt, ò̱tæʂt.*

Blott i superl. förekomma *mà̱læʂt* l. *mìlæʂt* 'mellerst', *sa̱i̱st* 'sist'.

En form av stegring åstadkommes genom att — i utrop samt i allmänhet vid starkare betoning, särskilt efter uttrycket *ha var* 'det var' — foga en ändelse *-an* eller *-n* till mask., *-ar* till fem. sing. obest. fören. positiv form. Likaså kan betydelsen hos den positiva formen stegras genom ett framför adj. ställt *gò̱u̱ra*, genom pref. *bal-*, *bak-*, *kal-* (~ *kol-*), *stan-*, *twær-* samt genom infixet *-ból-a-* och suff. *-ade*. Ex.

in stå̱n kjar en stor karl
túkæn ò̱u̱dóɣgdian ô̱u̱ɣ en sådan odygdig unge
i kwà̱i̱kar mar ett raskt sto
i stà̱rar ʃʂô̱rk en stor kyrka
ha jær gò̱u̱re lagt det är rätt långt
(h)on jæ ba-ʂtá̱r han är bra stor
bakswáʈ becksvart
kalmórt kolmörkt
stanhó̱l stenhård
twærárn synnerlig häftig
in stà̱rbolaʃnæ̀i̱v en väldig kniv.
din fɔdò̱mdada ô̱u̱ɣ din fördömda unge.

Komparativen är, när den ändas på *-an*, oböjlig. Dock kan i neutr. sing. best. självst. form ett *-a* tilläggas, vadan det exempelvis kan heta: *stà̱kana* 'det kortare'.

Böjlig är däremot komp. på *-ra*, *-r*, *-ar* ~ *-ær*, i det att i självst. best. form till mask. sing. fogas änd. *-an* (i obl. kasus växlande med *-nu*). till fem. sing. *-na*, neutr. sing. *-na*, till plur. — genomgående — *-an*. Komparativ, som icke ändas på *-a*, förändras vid tilllägg av resp. ändelser till analogi med *bà̱kra*, *bà̱ʈra* etc. Sålunda komma resp. paradigm att bliva:

	Sing.		Plur.
m. *bà̱ʈraan*;	f. *bà̱ʈrana*;	n. *bà̱ʈrana*;	*bà̱ʈraan*
» *và̱i̱ldraan*;	» *và̱i̱ldrana*;	» *và̱i̱ldrana*;	*và̱i̱ldraan*
» *sà̱mbraan*;	» *sà̱mbrana*;	» *sà̱mbrana*	*sà̱mbraan*
» *hò̱graan*;	» *hò̱grana*;	» *hò̱grana*;	*hò̱graan*

	Sing.	Plur.
m.	*mæ̀ɳndraan*; f. *mæ̀ɳndrana*; n. *mæ̀ɳndrana*;	*mæ̀ɳndraan*
»	*stòrraan*; » *stòrana*; » *stòrana*;	*stòraan.*

Märk, att det heter *dan vèran* 'den onde'.

Superlativen böjes i enlighet med positiven; i obest. förenad ställning förekommer superlativen dock icke.

Advärb.

§ 149. Huvudmassan av advärben äro till sin form lika med obest. neutr. sing. av adjektiven. De kunna kompareras i likhet med motsvarande adjektiv.

Därjämte kompareras även följande advärb på sätt, som överensstämmer med adjektivens komp.:

Pos.	Komp.	Superl.
dʒɑ̂ɳ, dʒèɳu gärna	*hálær*	*halst*
âɭ̀ illa	*vær*	*væʂt*
fòrr före	*for*	*foʂt*
fouṭ (*foụṭ*) fort	*fòụṭan* (*fòụṭan*)	*fòụṭast* (*fòụṭast*)
lêɪɳdʒ länge	*lágar*	*laɳst*
nar nära	*nærman*	*nærmast*
tɑ̂ɪ ofta	*tɑ̀ɪran*	*tɑ̀ɪrast*
vɑ̀l väl	*vɑ̀lran*	*vɑ̀lrast.*

Följande lokaladvärb förete en säregen komparation:

Pos.	Komp.	Superl.
bákr (*báka*) bakom	*bàgru bàkru bàkaru* bakföre, baktill, bakom	*bàkæʂt bàkæʂtr* bakerst
bâṭ borta	*bàṭru bàṭaru* bortom, bortre	*bàṭaʂt bàṭæʂtr* borterst
âɪɳ inne	*àɪɳdru àɪɳdaru* innanför, ini	*àɪɳaʂt ìnæʂtr* innerst
frâm framme	*frèmbru frèmbaru* framom, framföre	*framst frámstr* främst
hæ̀ɪtafər hitanför, på denna sida	*hæ̀ɪtru hæ̀ɪtaru* hitom, hitre	*hæ̀ɪtaʂt hæ̀tæʂtr* hiterst
hàɪʂa på andra (bortre) sidan	*hàɪʂtru hàɪʂtaru* längre bort	*hàɪʂast* längst bort
nî nere	*nèdru* nedanför	*næræʂt næræʂtr* nederst
òwanr ovanpå	*òvru* ovanför, högre upp	*òvæʂt òvæʂtr* överst

Pos.	Komp.	Superl.
ɔ̀u̯ndɪ under	*ɔ̀u̯ndaru* mera inunder	*ɔ̀u̯ndaʂt* underst
ɔ̂u̯t ute	*ɔ̀ɣtru ɔ̀ɣtaru ɔ̀ɣtarɪ* utanför, yttre	*ɔ̀ɣtaʂt ɔ̀tæʂtɪ* ytterst.

Anm. Även formerna *bàkafɔr, bàta-, àɪna-, fràma-, hæɪta-, hàɪsa-, næra-, ɔwa-, ɔ̀u̯tafɔr* finnas.

Även följande advärb må angivas:

dàran därifrån		
dɔ̀ran »	*dɪna* där	*dæɪt* dit
dɔ̂n »	*dær* »	*dæɪʈʂan* l. *dæɪʈʂan* dit
àɪna inifrån	*âɪn, ɪnɪ* inne	*eɪn* in
fràma framifrån	*frâm* framme	*fram* fram
hàma hemifrån	*hâm* hemma	*ham* hem(åt)
hàran härifrån	*hɪna* här	*hæɪt* hit
ʂàran »	*ʂær* »	*hæɪʈʂan* l. *hæɪʈʂan* hit
ʂɔ̂n »		
nɛ̀ra nedifrån	*nî* nere	*nɪ* ner
wáran varifrån	*wónɪ* var(est)	*waʈ* vart
ɔ̀u̯ta utifrån	*ɔ̂u̯t* ute	*ɔu̯t* l. *ótat* ut, utåt.

'Ovanifrån' heter *ɔ̀wa*, 'ovanpå' *ɔ̀wanɪ*; 'ovanefter' eller 'ovanifrån' heter *ɔ̀wanát*, 'efteråt' *âtɔta*, 'efter' *ât*, 'uppför' *ópat* eller *ópatât*, 'uppe' *ôu̯p*, *ópa* samt 'upp' *ou̯p*. Att märka är även *baʈ* 'bort', *ót-ot* 'brevid, nära nog, ungefär'.

'Norrifrån' heter *nɔ̀u̯la*, 'i norr' *ɪ nar*, 'mot norr, norrut' *nárɣvɪ*. Motsvarande »norrifrån» etc. finnas vid namn på övriga väderstreck följande uttryck: *sàna, ɪ sar, sórat*; *vàsta, ɪ vaʂt* eller *ɪ vástar, vástyvɪ* eller *vástarɔt, ɔ̀sta, ɪ ɔst* eller *ɪ ósta*r, *óstyvɪ* eller *óstarɔt* resp. 'Nordost, -väst, sydost, -väst' heta — speciellt om vindar — *ɔ̀stnɔ́u̯la, vàstnɔ́u̯la, ɔ̀stsána, vâstsána*

Bland övriga advärb ock advärbiella uttryck nämnas:

ɑ̯ (trycksvagt: *o*) av	*do* då
o även	*da* då, likväl
ɣvɪ över	*so* så
ɪpɪ, ýpɪ, ínɪ, ɪ i	*æɪ* ur
nær när, hos	*fɔr* för
va med, hos	*frɑ̯* (trycksvagt: *fro*) från
nɔu̯ (trycksvagt *nɔ*) nu	*ot* åt
màran medan	*ɑ̯t* (trycksvagt: *ot*) åter
taɪl (trycksvagt: *tɪl*), *tàɪlæs*, *taɪls* (trycksvagt: *tɪls*) till, till dess att	*ótær* återigen
	ʤzànu, ʤzònu genom
	jɔ̂u jo
an ännu	*ja* ja
ou̯m (trycksvagt: *om* ~ *um*) om	*nâ* (trycksvagt: *na*) nej

æɪ̯nt (trycksvagt: *ænt*) icke, inte
gzìnast genast
snaɪ̯t snart
straks strax
so snòrast i största hast
rɛ̂ redan
onɔ̂y ånyo
stùɪ̯tu stundom
nàntɪn någonsin
va-âl för alltid
ɛ-kwíl i kväll
ɛ-kwéls i går afton
ɛ-fɔdɑ́n i förrgår
ɛ-fɔr-kwíln i förrgår afton
ɛ-mônɪ, *ɛ-màrjanst* i morse
ɛ-máran i morgon
ɛ óvær-máran i övermorgon
ɛ-dɑ́ i dag
ɛ-gɑ̂r i går
ɛ-fɔ-dɑ́n i förrgår
ɛ-ɑ̂r i år
ɛ-fjóʊl i fjol
ɛ-fɔrɑ́ra i förfjol
(ɛ) *fòrɐ-víkun* (i) förra veckan
ot vìkun nästa vecka
ɛ-hôst i höstas
ɛ-hóst i höst
àlustans allestädes
æɪ̯ŋu-, *mɑ̀ɪ̯ku-*, *nàu-*, *ɑ̀rustans* ingen-, mången-, någon-, annorstädes
kræɪ̯ŋu omkring
rònɒnderu runt omkring
hɔ́ʊstɔ́ʊp huvudstupa
baklæɪ̯ŋdzas baklänges
okɔ́ʊl omkull
skjafɔ́tas skafföttes
ɑ̀rulúɪ̯tu annorlunda
mɑ̀ɪ̯kulúɪ̯tu mångahanda
nàulúɪ̯tu någorlunda
màsta nästan
nɔ̀ʊa noga
bóra bara
lɛ̂ɪ̯k likgiltigt
lækavɑ́l likaväl
otamæɪ̯nstuna åtminstone
vàɪ̯sa åtminstone, säkert.

Räkneord.

§ 150. I. Grundtal.

1.	*ɛn* (f. *ɛ*, n. *at*)	11.	*àlav* (även *èláf*)	30.	*tràtɪ*
2.	*tɒ*	12.	*talv*	40.	*fɣ̈rɪtɪ*
3.	*træɪ̯*	13.	*tràtan*	50.	*fàmtɪ*
4.	*fɔ̈ɣr*	14.	*fjɔ̀ʊtan*	60.	*sàkstɪ*
5.	*fam*	15.	*fèmtan*	70.	*sìutɪ*
6.	*saks*	16.	*sàkstan*	80.	*âtatɪ*
7.	*sɪu*	17.	*sɔ̀ɣtan*	90.	*nâɪ̯tɪ*
8.	*åt*	18.	*ârɪtan*	100.	*hɔ̀ʊndrɪ*
9.	*nɪ̂*	19.	*nàɪ̯tan*	1 000.	*tɔ̀ʊsn̥.*
10.	*tɪ̂*	20.	*tjɪu*		

Vid sammanfogning av grundtal placeras det mindre talet efter det större — enheterna följaktligen sist. *hɔ̀ʊndrɪ* antar vid

sammanfogning med annat räkneord formen *hóu̯ndra*[1] (utom i tryckstark ställning). Ex. *ʃʂu̯át* 21; *tretitó* 32; *fyrɪtɪtrɑ́u̯* 43; *hon jæ fod* (*r*) *arɪtanhóu̯ndrafámtɪfám* han är född 1855. *mɑ̀u̯k hòu̯ndrɪ tòu̯sn̥* många hundra tusen; (även *mɑ̀u̯k-hóu̯ndra*, *mɑ̀u̯k-tóu̯sn̥*).

Böjligt är grundtalet *ɑ̀n* (mask. sing.). — Stående självständigt eller tryckstarkt i förenad form får ordet följande böjning:

	Mask.	Fem.	Neutr.
Sing. nom.	*ɑ̀n*	*ɑ̀*	*at*
» gen.	*ɑ̀nu*	*ɑ̀nar*	—
» dat.	*ɑ̀nu* l. = nom.	*ɑ̀nar* l. = nom.	*at*
» ack.	*ɑ̀n*	*ɑ̀*	*at*.

Trycksvagt ock förenat är ovanstående grundtal såväl till form som användning identiskt med obest. artikeln. Ex.

ha jær ænt bóra ɑ̀n, so rɔ̀-for, at ɑ gɔa gòlɪ (l. *gòlɪt*) det är ej endast en, som rår för, att det går galet.

dʒɔ̀ ot ɑ̀n (*ɑ̀nu; ɑ̀, ɑ̀nar; at*), *ha fɪ'ɑr skul hɔ̀* ge åt en det som flera skulle hava. *tèyʃʂ-óu̯m bóra ɑ̀ stɛ̂i̯nt* tycka om endast en flicka.

jɑ ska ʃʂɔ̀p me váu̯sa ɑ̀n hast 'jag skall köpa mig åtminstone en häst'.

Anm. 1. Genitiverna *ɑ̀nu*, *ɑ̀nar* äro föga brukliga; man omskriver hellre. Ex.: *ha jær ænt bóra-fɑ́la ɑ̀nu* (*ɑ̀nar*) 'det är ej endast ens fel' — — —; hellre dock: *fɑ́la jær ænt bóra nær ɑ̀nu* felet är ej blott hos en.

Böjligt är även grundtalet *tɔ* 'två', föregånget av *bàga* 'bägge', *bɔ̀* 'båda', *dom* 'de', i det att en ändelse *-an* tillägges. Dock kan det jämte *bɔ̀*, *bàga tɔ́an* även heta *bɔ̀*, *bágɑ tɔ*.

Grundtal, som substantiveras, få fem. genus ock böjas efter dekl. III. Ex. *àtan* ettorna, *fɔ̀yran* fyrorna. Vid substantivering är det blott talen 1—10, 12, som komma i fråga.

II. Ordningstal.

I självständig ställning böjas ordningstalen såsom självständigt adjektiv i best. form. *ɑ̂n* 'den andre' utgör undantag.

---

[1]) Brukat som svordom har dock detta ord grav akcent: *ha var hòu̯ndra* 'det var hundra'.

Ordningstalens form i mask. nom. sing. är:

1.	*fòʂtn̥*	11.	*èlaftn̥*	30.	*tràtɪandn̥*
2.	*ân̥*	12.	*tàlftn̥*	40.	*fɨ̀ɲrɪtɪandn̥*
3.	*trìrjan, trìrjă-n*	13.	*tràtandn̥*	50.	*fàmtɪandn̥*
4.	*fjân̥*	14.	*fjòu̯tandn̥*	60.	*sàkstɪandn̥*
5.	*fàmtn̥*	15.	*fàm̥tandn̥*	70.	*sìutɪandn̥*
6.	*ʂàtn̥*	16.	*sàkstandn̥*	80.	*àtɪandn̥*
7.	*sìuandn̥*	17.	*sàytandn̥*	90.	*nâi̯tɪandn̥*
8.	*àtondn̥*	18.	*àrɪtandn̥*	100.	*hòu̯ndrandn̥*
9.	*nìandn̥*	19.	*nâi̯tandn̥*	1 000.	*tò̂u̯sn̥dn̥.*
10.	*tìandn̥*	20.	*ʃʂìuandn̥*		

ân̥ böjes (såsom självst.) på följande sätt:

	Mask.	Fem.	Neutr.
Sing. nom.	*ân̥*	*ànara, à̭ra*	*à̭ɲa*
» gen.	*ànaru, à̭ru*	= nom.	= nom.
» dat.	*ànaru, à̭ru, ân̥*	= nom.	= nom.
» ack.	*ân̥*	= nom.	= nom.

ha jær fò̭ʂtn̥ (*fò̭ʂta, fò̭ʂta*), *so ha vɨ̀rɪ ʂær* det är den förste (den, det första), som har varit här

u óu̯nsdá̭n jæ(r) fàm̥tandn̥ ɪ mò̭nɪn på onsdag är den 15 dennes

pḙ̀ɲa hɪn jær ànara, va hɔ̭̂ ɪ ɑ̭r den här pigan är den andra, som vi ha i år

ha jær à̭ɲa det är det andra.

Ordningstalen uppträda även i förenad ställning (ock då med något förändrad form; jfr ex. nedan). Därvid gälla de regler, som angivits rörande fören. adj. i best. form (§ 148 II B). — 'Andre' heter då i mask. *ân̥*, fem. *ànar*, neutr. *à̭ɲa*. Ex.

bɑ̭́ɲa jær opa trɪrɪɑ́rə, sɪuandɑ́rə barnet är på tredje, sjunde året

àna-ʂɛ̭́ɲra jæ vò̭krast den andra sidan är vackrast

ha var fàm̥tdá̭n det var femte dagen; *fjàlgjɑ́,ka* fjärde gången.

Vid sammanfogning av högre ock lägre tal gäller, att endast sista leden antar ett ordningstals form ock böjning; de övriga talen uppträda som grundtal. Ex. *hɑ̭́u̯ndraʃʂu̯fò̭ʂtn̥* 'den etthundratjugoförsta'.

Anm. Vid angivande av datum ock stundom även i andra fall förekommer, särskilt då fråga är om tal över 20, en efter rspr. bildad form, t. ex. *dan ʃʂu̯fjɛ̀ɛ̭a* 'den 24:e'.

Talförhållande utmärka även följande ord, nämligen subst. *dùsɪn* 'dussin', *pa̭r* 'par', *mɪljɔ́u̯n* 'million', *bɪljɔ́u̯n* 'billion', *hɔ̭́ta* 'hälften', *trɪrɪdɛ̭́l* 'tredjedel', *fjɛ̀ɳdɛ̭́l* 'fjärdedel', *fàm̥tdɛ̭́l* 'femtedel', *ʂà̭tdɛ̭́l* 'sjättedel' etc.

adj. *hœlv* 'halv'; *hœ́lvenâŋ* m. (*hœlvànar* f., *hœlvàŋa* n.) 'halvannan'; *àŋwáŋ*, *àŋwár* m. (*àŋwár* f., *àŋwáʈ* n.), *wɑlâŋ*, *waŋâŋ* (*-ànar* f., *-àŋa* n.) 'varannan'; *wɑ-ʈrìrje* (n. *vɑ́lɑ-trìrjɑ*) 'var tredje'; *éŋ̃ykal* 'enkel'; *dúbœl* 'dubbel'; *tò̩fɑ́l̩dɪ* 'dubbel', tvåfaldig'. — *tò̩fɑ́l̩t* 'tvåfalt', *trɛ̀ŋfɑ́l̩t* 'trefalt' etc. fungera som advärb.

Pronomen.

§ 151. I. Personliga pronomina.

				Tryckstarka	Trycksvaga
1:a pers.	sing.	nom.		*jɑ* jag	*jɑ*[1]
» »	»	obl.		*mɛ̀*	*mɑ*
» »	plur.	nom.		*vɑ*	*vɑ*
» »	»	obl.		*ɑs̩*	*os*;
2:a pers.	sing.	nom.		*dɔu̯* (*dɔ*) du	*dɔ*, *du*
» »	»	obl.		*dɪ̀*	*dɑ*
» »	plur.	nom.		*ɛ̀*	*ɛ*
» »	»	obl.		*ɛ̀*	*ɛ*;
3:e pers.	mask.	sing.	nom.	*hon* han	*on*, *ɑn*
» »	»	»	gen.	*hons̩*	*hons*, *ons*
» »	»	»	dat.	*hònu*, *hon*	*nu*, *u*
» »	»	»	ack.	*hon*	*on*, *ɑn*;
» »	fem.	»	nom.	*hɔu̯* (*hɔ*) hon	*hɔ*, *a*, *u*
» »	»	»	gen.	*hànar*, *hànas̩*	*hànar*
» »	»	»	dat.	*hànar*	*a*, *na*
» »	»	»	ack.	*hɔu̯*, *hɔ*	*a*, *na*;
» »	neutr.	»	nom.	*hɑ* det	*ɑ*
		»	gen.	—	—
» »	»	»	dat.	*hɑ* »	*ɑ*, *nɑ*
» »	»	»	ack.	*hɑ* »	*ɑ*, *nɑ*;
» »	m. f. n.	plur.	nom.	*dom* de	*dɪ*
» »	»	»	gen.	*dòmæs̩*, *dòmu*	*dòmæs̩*, *dòmu*
» »	»	»	dat.	*dòmu*, *dom*	*du*
» »	»	»	ack.	*dom*	*du*;

[1]) Enklitiskt i uttrycket *vát-ɪ* 'vet jag'.

Reflex. pron. 'sig' heter i betonad ställning *sɨ̀*, i obetonad ställning *sə*.

Det reciproka pron. *waràna̲r* 'varandra' heter:
i gen. *waràna̲s*, *waràru* (*waràr*);
i dat. ock ack. *waràna̲r*, *waràru*, *waràr*.

Exempel på personliga pronominas användning:
du fo fæl hàr-ɑ̀-mə sàran du får väl höra av mig sedan
tɨl mɨ̀ kán-ɨ-àltɨ kóma till mig kan ni alltid komma
ænt ʃsàn-do (~ *dou*) *as* inte känner du oss?!
ja, hon jæ-ɖàukti, at hâ-n jæ-so ou̲g ja han är duktig i anseende till att han är så ung!
lɨ̀t-n̥-a vòra lät han det vara (brydde han sig ej om det)?
a fou̲l, so na slòu̲-ɨhɨ̀-ʂə hon föll så, att hon slog ijäl sig.
dɨ hó-næ-ɖòmu léka mâ̤k kou̲, so ja hav de hava hos dem (å deras gård) lika många kor, som jag har
tâ-n sə ænt éɲ før fálɨ-hònu tɨl gráva tar han sig ej ledigt för att följa honom till graven?
sɨ nu na àl̲er säg honom det aldrig!
vát-ðu da kantänka (eg. vet du då)!
ha vát-ɨ det vet jag.

Neutrum användes för att uttrycka missaktning i uttryck sådana som: *ha so àl̲er vɑ̤t gja-hám* 'den som aldrig vet att gå hem'! *há-so ænt ha na hóu̲* 'den som inte har något förstånd'.

II. Possesiva pronomina.

De possessiva pronom. *man̲* 'min', *dan̲* 'din', *san̲* 'sin' böjas enligt nedanstående paradigm:

	Mask.	Fem.	Neutr.
Sing. nom.	*man̲* min	*mə̲*, *mànar*	*mat̲*
gen.	*mànu*, *man̲*	= nom.	= nom.
dat.	*mànu*, *man̲*	= nom.	= nom.
ack.	*man̲*	= nom.	= nom.

Plur. mask. fem. ock neutr.; *mə̲n̲* i samtliga kasus.

Anm. 1. Jämte den tryckstarka formen (*man̲*, *dan̲*, *san̲* etc.) förekommer en i trycksvag ställning uppträdande biform. Denna biform heter: i mask. sing. *man*, *dan*, *san*; i fem. sing. *ma*, *da*, *sa*; i neutr. sing. *mat*, *dat*, *sat*; i mask. fem. ock neutr. plur. *man*, *dan*, *san*.
Den trycksvaga formen placeras i regel efter huvudordet.

	Mask.	Fem.	Neutr.
Sing. nom.	*vôn̥, (vo̥u̥r)* vår	*vòrar (vo̥u̥r)*	*vòrat*
gen.	*vòru* l. = nom.	= nom.	= nom.
dat.	*vòru* l. = nom.	= nom.	= nom.
ack.	*vôn̥*	= nom.	= nom.

Plur. mask., fem. ock neutr. *vòrær, vo̥u̥r* 'våra'.

	Mask.	Fem.	Neutr.
Sing. nom.	*în̥* er	*ìrar*	*ìrat*
gen.	*ìru* l. = nom.	= nom.	= nom.
dat.	*ìru* l. = nom.	= nom.	= nom.
ack.	*în̥*	= nom.	= nom.

Plur. mask., fem. ock neutr. *ìrar* 'edra'.

Exempel på användningen av poss. pron.:

dréŋgan dan (l. *dan*) *ha fat̥ va mànu til skou̥ğs* din dräng har följt (med) min till skogs

mę̊ kou̥ (l. bättre: *kou̥ mę̊*) *jæ vòkran æn dę̊* (*dànar*) min ko är vackrare än din

jóra-âl̥ kl'ótara dâ̊n är all boskapen din?

páiłkan vôn̥ jæ-ł̥ę̊ik stèinta ìrar vår pojke är lik er flicka

on fou̥r o sâld bróran-san fœr han for ock sålde sina bröders får

on ʃʂŷd̥ ve san-ʂóʂ̥ hast (*hástn̥ san-ʂóʂ̥*) han körde med sin egen häst

u lâmd klìra san-ȩan o mâ̊n o hon lämnade sina egna kläder ock mina ock

on bl'æ àlar fȩl'a va sat̥ han blir aldrig färdig med sitt (arbete)

di kàn̥-ænt sʃʂìl' ópa mat̥ o dat̥ de kunna ej skilja på mitt ock ditt.

III. Demonstrativa pronomina.

Pron. *dæn* ~ *dan* 'den' förekommer blott förenat. I självständig ställning ersättes det av de pers. pron. *hon, hou̥, ha*.

Pronominet i fråga heter i

mask. sing. vanligen *dæn*, obl. form. även *da*

fem. sing. *da*

neutr. sing. *da*. En dativform finnas i uttrycket *utn-dêɣ* 'däri, däruti'.

Plur. mask., fem. ock neutr. heter *da* eller *dom*.

Anm. Den plur. biformen *dom* är identisk med pers. pron. 3:e plur., »tryckst.» form, ock har dess böjning.

'Denne, den här' heter i sing. nom. ock ack. mask. *hó-hæn* eller *hó-hæna*, fem. *hó-hæn* eller *hó-hæna*, neutr. *há-hæn* eller *há-hæna*, plur. nom., ack. »per tria genera» *dóm-hæn* l. *dóm-hæna*. Första sammansättningsleden böjes i gen. ock dat. i enlighet med motsvarande pers. pron. i beton. ställning; senare leden är oböjlig — dock antar den efter gen. *hoṇs* samt när första leden vid flexion blir tvåstavig formen *'hɪn'*.

'hó-hæn' etc. förekommer endast i självständig ställning.

För att återge rspr:s fören. 'denne, den här', användes ett oböjl. *hɪn* eller *hína*, som placeras efter det subst., till vilket det hör. Substantivet har vid förening med *hɪn*, *hína* alltid best. form.

'Den, den där' heter i sing. nom. ock ack. mask. *hón-dæn* eller *hón-dæna*, fem. *hó-dæn*, *hó-dæna* eller *hón-dæn*, *hón-dæna*, neutr. *há-dæn*, *há-dæna*, plur. mask., fem. ock neutr. i nom. ock ack. *dóm-dæn*, *dóm-dæna*. — Pronominets flexion i övrigt ock detsammas användning överensstämmer med vad som angivits rörande *hó-hæn*.

Även ett förenat *dɪn*, *dína*, 'den, den där' finnes. Det svarar emot *hɪn*, *hína* ock nyttjas som detta.

sòma 'samma' står självständigt blott i uttrycket *sòma jær a* 'det gör detsamma'[1], samt i elliptiska satser, då *sòma* vanligen får determinativ betydelse; annars står detta pron., som är fullständigt oböjl., förenat med subst. eller med *ẹn* (*ẹ*, *ẹt*) i det substantiviska pron. *sòma ẹn* 'densamma, samma en', vars första led, som nämnt, är oböjlig, ock vars senare led böjes som räkneordet *ẹn* (dock härvidlag även en plur. form *éna*, i gen. ock dat. växlande med *énu* — något som ju räkneordet saknar).

tùkæn 'sådan' användes vanligen fören. men kan liksom *sòma* ock i samma fall som detta stå självst. Det rättar sig då vid böjn. efter det underförstådda subst. Dess böjn. är i mask. nom. ock ack. sing. *tùkæn*, gen. *tùku*, dat. *tùkæn* eller *tùku*; fem. sing. i samtliga kasus *tùkar*; neutr. sing. har likaledes för samtliga kasus blott en form: *tùka*. Plur mask. fem. ock neutr. heter i nom. ock ack. *tùkær*, gen. ock dat. *tùkær* eller *tùku*.

---

[1]) Ett vanligare sätt att återgiva 'det gör detsamma' är genom *ha jæ-l̥ɛ̄ik*, eg. 'det är likgiltigt'.

dɔlɑ̗̊ɪk 'dylik' behandlas som ett adj. i obest. form ock heter i mask. ock fem. *dɔlɑ̗̊ɪk*, neutr. *dɔlɑ̗̊ɪkt*, plur. *dɔlɑ̗̊ɪk*.

slæ̗̊ɪk 'sådan' behandlas som ett adj., har neutr. *slæ̗̊ɪkt*, plur. *slɑ̗̊ɪk*. *slæ̗̊ɪk* har i mask. en biform *slæ̗̊ɪkan* (böjt som *tʉ̗̊kæn*), i fem. en biform *slæ̗̊ɪkar* (efter fem. *tʉkar*).

ʂɔlv 'själv' brukas som adj. ock subst.; det heter i sing., mask. fem. ock neutr. *ʂɔlv*, i plur. *ʂɔ̂lv* eller *ʂɔlv*. Därjämte förekommer en gen. *ʂɔ̗̊ʂ* (med betydelsen 'egen'), som fogas till poss. pron. eller gen. av pers. pron., samt de oböjl. *sɔ̀lva* l. *ʂɔ̀lva*, *ʂɔ̀lvasta* 'till ock med, självaste'.

Exempel på användningen av dem. pron.:

dæn hástn̗̊ vɪl ja æn̗̊t hɑ̗̊̂ den hästen vill jag ej ha

da ɑ̗̊ra var ɨ ràɪ̗̊ktɪt ɔ̗̊ů̗r det året var ett riktigt nödår

hɔ̗̊ů̗ (*hɔn-dæn*) *ʃʂɑ̂n̗̊ ja! u jæ ɨ ràɪ̗̊ktɪt ʂkjávjɑ́ɛ̗̊n̗̊* den där känner jag (till)! Hon är ett riktigt »rivjärn»

bókran dɪn tɔ̀yʃʂ-ja ɔů̗m; dɔm ska ja ʃʂʏ̗̊p ma de där böckerna tycker jag om; dem skall jag köpa mig

brɔ̗̊ů̗n̗̊ hóns-hɪn jæ⌣ɳɔ̀ykʏ́mɪ dennes broder har nyss kommit

frósta ha fɔɖæ̗̊rva ɑ̗̊kan̗̊ for ɑ̂l̗̊ dóm-dæn (*dómu-dɪn*) frosten har förstört åkern (den växande säden) för alla dessa (människor)

hànaʂ-hɪn mɔ̗̊ů̗r jæ⌣ʂɑ̗̊̂n-hɪn dennas moder är härifrån (från denna ort)

kjan̗̊ hɪn ʤæ̗̊r æn̗̊t à̗̊na æn ha gɔ̀lɪt jær den här mannen gör ej annat, än det som galet är

ha jæ⌣ʂɔ̀ma arbɑ́t van̗̊⌣ɖa det är samma arbete varje dag

je bɪgjáæn sóma so dɔ̗̊ů̗ jag begagnar samma (sort) som du

hon jær à̗̊lti sɔ̀ma å̗n han är alltid densamme

tʉka pɑ̗̊s ot tʉku å̗n sådant passar åt en sådan (»don efter person»)

tʉkæn hɛ̗̊st fɔ⌣ʈrɛ̀ɛ̗̊-hɔ́ů̗ndrɪ krɔ̗̊̂ů̗n en sådan häst för trehundra kronor!

ta knàpan dɪn hæl náær dɔlɑ̗̊ɪk tag de där knapparna eller några liknande (eg. dylika)!

tʉkæ-ɖɪn blɔ̀ů̗mu vɪl ja hɑ̗̊̂. dɔlɑ̗̊ɪk ha ja hʏ́vɪ-fɔ́r̗̊ sådana blommor vill jag ha. Det är dylika jag haft förr

slæ̗̊ɪkt hav ja sæɪ̗̊t fɔr̗̊ slikt har jag sett förut!

dɪ stóka-tɪl-a-gɔ́lɪt ot sa ʂɔ̂lv ve jɔ̂lp à̗̊nar de ställa det galet för sig själva genom att jälpa andra

ha jæ-ʈɑ̗̊̂ sɛn-ʂóʂ pènɪg o æn̗̊t à̗̊ru man får lov att använda sina egna pängar ock ej andras

ʂɔ̀lva (*ʂɔ̀lvasta*) *dàdn̥ dʒɪk va fàlkan opa æŋ̊gan* till ock med gammelfar gick med folket på ängen (i skördearbete).

Anm. *ʂɔlv* kan även betyda 'den, det, de rätta' i uttryck sådana som: *ha va-dom-ʂɔ̂lv* 'det var (just) de rätta (»det var mig ena ljusa fåglar»)!' *ha-dæn jær ʂɔ̀lvă-n* 'den är just den rätta!'

'Självaste den' (svordom) återgives i dial. med endast *ʂɔ̀lvasta: ha var fæl ʂɔ̀lvasta, ska ja æn̥t fo utɛ̊ɪ̯-u* 'det var då »självaste den», skall jag ej få fatt i honom?!' *o ʂɔ̀lvasta, wa ha jæ vókæt* 'åh tusan, vad det är vackert!'

IV. Relativa pronomina.

Relativa pron. äro: *so, sa* 'som' ock *wa* 'vad' (det som). Båda dessa pron. äro oböjl. ock användas endast substantiviskt.

Exempel på användningen av rel. pron.:

vɛ́n̥dn̥, so blɑ̊s fro ɔ̀stnɔ́uɫa, jær wɔs vinden, som blåser från nordost, är bitande

stùu, so ja ʃʂʉ̂ft, va⌣ɫɛ̀tar stugan, som jag köpte, var liten

ja hɔ̊r æn̥t, wa du si jag hör ej, vad du säger

hɔ́ʈa o a̲lt wɑ̃-n tòɫa, jær ænt san̥t hälften av vad han pratar, är ej sant

vam vár-a, sa du gòna ɑ̂t̲ vem var det, du spejade efter?

V. Interrogativa pronomina.

wam̥ (trycksv. *wam*) 'vem' är böjligt, så till vida som en gen.-form på *-s* finnes för mask. ock fem.; för neutr. 'vad' finnes en särskild form *wa*, lika i alla kasus. *wam̥* nyttjas endast subst.; *wa* nyttjas både subst. ock adj.

'Vad för en' heter *wáforɛ́n. ɛ̲n* böjes, när pron. står självst., som räkneordet *ɛ̲n*, när det står före. — då ofta förkortat till *wáfor* eller konstruerat så, att *wa* medels predikatsvärbet skiljes från övriga delar av pron. — som obest. artikeln. En plur.-form finnes, ehuru föga vanlig; sista leden böjes då så, som angivits rörande *sóma-ɛ́n* (dem. pron.).

'Vad för något' heter självst. *wá-fo-ŋáær* (*-ŋa*), före. *wá-fo-ŋa*; plur. *wá-fo-ŋáær. wa* kan genom satsens värb skiljas från övriga delar av pron.

húkæn 'vilken, vilkendera' brukas både självständigt ock förenat. Pron. böjes som demonstrativet *tùkæn*.

Rspr. 'vilkendera' återgives ofta med *húkæn-ɸ-du*.

'Hurudan' heter *húrɪ*; det är oböjligt ock adjektiviskt.

Exempel på användningen av interr. pron.:

wam sæ̱ du âṯ vem tittar du efter?

wa for ɪ mænɪsʃʂ (*wa for mænɪsʃʂ*) *jær há-dæn* vad för en människa är det där?

wá-fo-ɳáær vilka?

wá ʤʐɸ̱-ɳ fo-nàær vad gör han för något?!

húkæn ska ɪ tɸ̱ vilken(dera) skall ni ta?

húku ɸ̱yḵs jær há-hæn vems är denna yxa?

at wam̱ (*húkæn*, *húku*) *lât-ɳ̱* efter vem söker han?

húrɪ jæ⌣ʈǿyɐ, *na vɐ̱v* hurudant är tyget, som hon väver?

VI. Indefinita pronomina.

man 'man' brukas substantiviskt. Det förekommer ej i annan kasus än nom. I övriga kasus ersättes detta pron. av *ɐ̱n* 'en'. För *man* nyttjas stundom uttr. *mænɪsʃʂa* 'människan'.

ɐ̱n 'en, någon' förekommer i subjektsställning, endast när det ingår i uttr. *ɐ̱n o ɑ̂ɳ̱* 'en ock annan', *wár-o-ɐ̱́n* 'var ock en' o. d. — En gen. på *-s* finnes, nämligen i uttrycken *an-ʂóʂ*, *ans-ɐ̱an*, *ɐ̱aṯ*. För övrigt böjes pron. som räkneordet *àɳ̱*; när det står förenat, vilket endast förekommer i plur., heter det *àna*.

àɳ̱da 'enda', *àɳ̱dasta* 'endaste' äro oböjl. ock vanligen adj.

'Endera' heter *ándara*; det är oböjligt.

nâɳ̱, 'någon', användes — liksom *ándara* — såväl substantiviskt som adjektiviskt.

Dess böjning är:

sing. mask. nom. ock ack. *nâɳ̱*
» » gen. *nàu*
» » dat. *nàu* eller *nâɳ̱*
» fem. samtl. kasus: *nâr*
» neutr. » » *nàɐ*

plur. mask. fem. neutr.: nom. ock ack. *nàær*; gen. *nàær*, *nàu* (självst. äv. *nàæʂ*); dat. *nàær*, *nàu*.

nâɳ̱ ock dess böjningsformer reduceras i satssammanhanget vid trycksv. användning; exempel äro m. sg. *nân* ~ *nan*, n. sg. *na* ~ *na*, varjämte akcenten ej sällan blir akut i stället för grav.

'Någondera' återgives genom *nån o du* (eg. »någon av dem»).

'Någonting' heter *na* (~ *na*) eller *nàær* — det senare efter prep. vanligast. 'Något litet' heter *nàlta*.

æingan 'ingen' böjes som *tùkæn*, *húkæn*. Det nyttjas subst. ock adj. Neutr. sing. är ofta ersatt av *æintna*.

'Ingenting' heter *æintna* (eg. 'icke något') eller *osæint* (eg. 'alls ingenting').

mà,kan 'mången' brukas subst. ock adj., ock det böjes i sing. mask. ock fem. som *tùkæn*; neutr. *mayt*. Plur. heter *mâ,k*, i gen. ock dat. med biformen *mà,ku*.

'Flere' heter *fl'ar*, är oböjl. ock förekommer såväl subst. som adj. 'De flesta' återgives genom omskrivning (vanligen *màsta o du* 'det mesta av dem').

'Få' heter *fo* (eller — vanligare — *ænt so mâ,k* 'inte så många', *nàær* 'några').

wan 'var, varje, varenda' nyttjas endast adj., ock det böjes på följande sätt: sing. mask. nom. ock ack. *wan*, gen. *wáru*, någon gång *van*, dat. *wan* eller *wáru*; fem. *wár'ar*, neutr. *wár'a* i samtliga kasus. Rspr:s 'vardera' återgives i dial. genom *war* enbart. I trycksv. ställning övergår *wan* till *wan* eller *wan*.

'Var ock en' heter *wár-o-én* (*a*, *at*). *war* ingår även i uttr.: *wà-ʂán* 'var sin', *wá-ʂan-án* (*wá-ʂan-á* f., *wá-ʂat-át* n.) samt i *ànwár*, *ànwán*, *war-ànar*.

wam, *húkæn so halst* 'vem, vilken som hälst'

wa so halst 'vad som hälst'

hùr so halst 'hurudan(t) som hälst';

wam so halst är endast subst., *hùr so halst* endast adj., *wa*, *húkæn so hálst* både subst. ock adj.; *wam* kan få gen. *-s*, *húkæn* böjes på vanligt sätt trots sammanfogning med *so halst*.

När dessa pron. stå i förenad form, inskjutes det eller de ord, som av resp. pron. bestämmas, emellan dettas första ock dess båda följande sammansättningsleder. (*wam so helst* dock undantag härvid).

sòumbl'r (trycksvagt: *sàmbl'r* l. *sòmbl'r*) 'somlig, somligt, somliga' är oböjligt — dock någon gång neutr. sing. *sòumbl't*. Det användes subst. ock adj. Pron. ersättes ofta av *nàær* 'några' eller *ándal* 'en del'.

'Somt' heter *sóumbta*; det är oböjligt, fungerar subst. ock adj.

'Annan' heter *ân*.

'Den ene — den andre' heter *dan ên — dan ân*.

'En ock annan' heter *an o ân*.

» eller » » *an hæl ân*.

Dessa pron. äro subst. ock adj.; *an*, *ân* böjas som de likalydande räkneorden, *dan* som demonstr. pron. *dæn*.

'Båda' heter *bô*; nyttjas subst. ock adj.

'Bägge' heter *bâga*; nyttjas subst. ock adj.

'All' heter i sing. mask. *al* eller *âlan*, fem. *âlar*, neutr. *alt*, plur. mask., fem. ock neutr. *âl*. Pronominet förekommer såväl subst. som adj.

Exempel på användningen av indef. pron.:

man ta sa til, *wa man kjan* man tar sig för, vad man kan

man (*mènsʃa*) *ska fæl ænt ʤòra ált ha gòrt jær* man skall väl ej göra allt vad tokigt är

hin jær an o ân, *so ænt jæ rad* här är en ock annan, som ej är rädd av sig!

ha jæ-nân, *so noys ha vìri sær* det är någon, som nyligen har varit här

hô-r-sét nan lil-óukana hound har ni sett någon liten främmande (eg. okunnig) hund?

du fo ʃʂýp náær-blábár o hàna-qin du få köpa (några) blåbär av henne där

ha jær krétu pâsk nâr vìku làdit omkring påsk är det ledigt någon vecka

sòumbli ska fæl dòa til nàær-ánda somliga skola väl duga till någonting ändå

ènugan vat, *húri mâk a ska vòra* ingen vet, hur många det skall vara

ja ʤær mayt o mỳʃʂi for oséint jag gör mångt ock mycket för rakt ingenting

wân-qá fóra-mèsta ɯ du (*mèsta âl*) *til stáru* varje dag fara de flästa (nästan alla) till staden

man ska ʤî ot wár-o-án sat man skall giva var ock en sitt

sóumbta jæ ʧil-èntna somt duger till ingenting

dan ên háp-ât dan ân den ene tar efter den andre

húkæn da so halst jâ-n til-vânt vilken dag som hälst är han att vänta

wa i àlan téi ʤê-n vad i hela tiden gör han?

ân tæ̨ɪ̯ ȧ̀kta ɐn sa nu for vóra-vá annan tid aktade han sig nog att vara med

ȧ̀l (*bȧ̀*, *bàga*) *nàka fór-a* alla (båda, bägge) nekade till det

ànda, so jæ-ʈɪl-ʤòra, jæ-l̥âm sóumbta det enda, som är att göra, är att lämna en del

ja líut-frâst fo-útɪ náu-ȧ̀ru jag måste söka få fatt på någon annan.

Värb.

§ 152. **Numerus ock person.** Ändelser spela vid värbalböjningen inom nederkalixmålet en obetydlig roll för särhållande av numerus ock person, däremot s. k. inre böjning en så mycket större, i det att bruten akcent eller vokalväxling — eller båda i samvärkan — få ersätta ändelse, dock icke regelbundet.

Vid personböjning är det endast i pres. imper., 2 pl. som särskild ändelse, *-n*, *-ɪn* ~ *-ɪn* eller *-ɐn*, tillkommer eller som överhuvud taget något slags speciell personform gör sig gällande.

Olika numeri särhållas icke genom tillägg av ändelse annat än i pret. av 1:a, 2:a ock 4:e starka konjugationen — dock endast alternativt, ty singularformen, ändrad med avseende på akcenten, som övergår till grav — ej sällan »bruten» — ersätter ofta den egentliga pluralformen.

§ 153. **Tempus.** För angivande av olika tidsformer kan den yttre böjningen göra sig något mera gällande; vid klassificering av målets svaga värb användes ändelsen i pret. ock sup. som indelningsgrund — för uppdelning av de starka värben däremot naturligen stamvokalen i pret ock sup. Pres. part. har ändelsen *-and* eller *-andas*, *-and* eller *-andes*.

Rörande de olika tempora må ytterligare anmärkas, att:
plur. pres. ind. alltid är lika med pres. inf.;
pres. ind. sg. alltid är lika med pres. imperativ sg.;
pret. ind. är lika med pret. konj.;
pret. part. är, då det överhuvudtaget förekommer, lika med sup.

§ 154. **Modus.** Indikativens alla tempora äro inom dial. i bruk.

Konjunktiv, nämligen pret., användes blott i konditionala bisatser samt i utropsatser, uttryckande önskan.

Av imper. förekommer sing. samt 2:a plur.

Pres. part. användes huvudsakligen endast vid värb, som beteckna rörelse, ock då alltid föregånget av pret. *kom* 'kom'.

Pret. particip ock sup. äro i dialekten vanliga former av värben.

§ 155. **Huvudform.** Värbets aktiva huvudform nyttjas med de inskränkningar, som ovan under modus angivits. — Den passiva huvudformen omskrives i regel. När *s*-former användas, åstadkommes reciprok eller absolut, ävensom reflexiv betydelse (*di klɔ̀sas o slɑ̀s* 'de klösas ock slåss'; *on bæɪ̯s* han 'bits, är sådan, att han biter omkring sig'; *on ɔ̀yɣkas* 'han jämrar sig', *on kouɱs* 'han kommer sig, blir frisk').

§ 156. Översikt av värbens böjning.

De böjningsformer, som upptagas för angivande av värbens tema, äro inf., pret., sup.

De starka värben förete — i väsentlig likhet med fornspråket — sex avljudsklasser; de svaga värben hava ordnats i två huvudgrupper, 1:a ock 2:a konjugationen, den förra med två, den senare med fyra underavdelningar.

I. Starka värb.

A. 1:a starka: stamvokal i pret. sing. *ɑ̯* ~ *e̯*, pret. plur. ock sup. *ɪ* ~ *ɪ*.

Inf.	Pret. sing.	Pret. plur.	Sup.
bɑ̂ɪ̯t bita	*bɑ̯t*	*bìtu*	*bìtɪ*
blɪ̯æɪ̯ bliva	*blɪ̯ɑ̯*	*blɪ̯ìvu*	*blɪ̯ìvɪ*
drɑ̂ɪ̯v driva	*drɑ̯v*	*drìvu*	*drìvɪ*
gnɑ̂ɪ̯ gnida	*gne*	*gnìru*	*gnìrɪ*
klɪ̯ɑ̂ɪ̯v kliva	*klɪ̯ɑ̯v*	*klɪ̯ìvu*	*klɪ̯ìvɪ*
lɑ̂ɪ̯ lida	*lɑ̯*	*lìru*	*lìrɪ*
nìa (*nɑ̂ɪ̯*) niga	*ne*	*nìu*	*nìɪ*
rɑ̂ɪ̯ rida	*rɑ̯*	*rìu*	*rìɪ*
rɑ̂ɪ̯s resa sig upp[1]	*rɑ̯s*	*rìsu*	*rìsɪ*
rɑ̂ɪ̯v riva	*rɑ̯v*	*rìvu*	*rìvɪ*
skrɑ̂ɪ̯v skriva	*skrɑ̯v*	*skrìvu*	*skrìvɪ*
slɑ̂ɪ̯t slita	*slɑ̯t*	*slìtu*	*slìtɪ*

[1]) om djur.

Inf.	Pret. sing.	Pret. plur.	Sup.
stę̂ı stiga	*stę*	*stìu*	*stìı*
swę̂ı (*ʂwę̂ı*) svida	*swę*	*swìru*	*swìı*
swę̂ık svika	*swęk*	*swìku*	*swìkı*
vę̂ık vika	*vęk*	*vìku*	*vìkı*
wę̂ır vrida	*węr*, *vrę*	*wìru*	*wìrı*.

Anm. *rę̂ıs* böjes stundom svagt.

B. 2:a starka: stamvokal i pret. sing. *œu̯*, pret. plur. ock sup. *u*.

Inf.	Pret. sing.	Pret. plur.	Sup.
bìu[1] bjuda	*bœu̯*	*bùru*	*bùrı*
brô̯ut bryta	*brœu̯t*	*brùtu*	*brùtı*
drô̯up drypa	*drœu̯p*	(*drùpu*)	*drùpı*
dô̯uk (*dô̯yk*) dyka	*dœu̯k*	(*dùku*)	*dùkı*
flʲô̯ut flyta	*flʲœu̯t*	*flʲùtu*	*flʲùtı*
flʲô̯u̯ flyga	*flʲœu̯*	*flʲùu*	*flʲùı*
frô̯u̯s frysa	*frœu̯s*	*frùsu*	*frùsı*
glʲô̯up sluka	*glʲœu̯p*	*glʲùpu*	*glʲùpı*
klʲô̯u̯ klyva	*klʲœu̯*	*klʲùwu*	*klʲùwı*
krô̯up krypa	*krœu̯p*	*krùpu*	*krùpı*
lìut böra, måste	*lœu̯t*	*lùtu*	*lùtı*
lìu ljuga	*lœu̯*	*lùu*	*lùı*
nô̯yp nypa	*nœu̯p*	*nùpu*	*nùpı*
nô̯ys nysa	*nœu̯s*	—	*nùsı*
rô̯uk ryka	*rœu̯k*	—	*rùkı*
slô̯ut sluta	*slœu̯t*	*slùtu*	*slùtı*
sʃʂìut skjuta	*skœu̯t*	*skùtu*	*skùtı*
strô̯uk stryka	*strœu̯k*	*strùku*	*strùkı*
stô̯up stupa	*stœu̯p*	*stùpu*	*stùpı*
sô̯up supa	*sœu̯p*	*sùpu*	*sùpı*
sô̯u̯ suga	*sœu̯*	*sùu*	*sùı*
ʃʂìut tjuta	—	—	*ʃʂùtı*.

Anm. Även pret.-formerna *flʲø*, *klʲøv*, *lø*, *nøp*, *støp*, *søp* finnas; pret. plur. till *nô̯ys* ock *rô̯uk* heta *nœus* ock *rœuk* resp., till *drô̯up* ock *dô̯uk* alternativt *drœup*, *dœuk*. Även övriga värb av denna grupp kunna ibland ha en på liknande sätt bildad variantform i pret. plur.. *slô̯ut* böjes ibland efter 1:a svaga. Vanligare än *ʃʂùtı* är dess svaga biform *ʃʂìuta*. 'Bjuden, bjudit' heter även *bę̂*. *nô̯ys* har i inf. biformen *nìus*.

C. 3:e starka: stamvokal i pret. sing. *a*, pret. plur. ock sup. *a*, undantagsvis *uˌ*.

---

[1]) Om inf. ock pret. sg. av hithörande värb gäller, att kvantiteten på stammens första vok. kan ibland bli halvlängd, i enstaka fall hellängd.

Inf.	Pret. sing.	Pret. plur.	Sup.
brâin brinna	*brain*	*brân*	*brànə*
brâist brista	*braist*	*brâst*	*bràstə*
bâind binda	*baɪt*	*bûɪt*	*bùɪtə*
drâik dricka	*drak*	*drâk*	*dràkə*
fâin finna	*fan*	*fân*	*fànə*
fɔswáin försvinna	*fɔswán*	*fɔswân*	*fɔswànə*
hâin hinna	*han*	*hân*	*hànə*
râin rinna	*ran*	*rân*	*ránə*
skrâil skrida; åka skridsko	*skral*	(*skrâl*)	*skràlə*
slâip slippa	*slap*	*slâp*	*slàpə*
slâint slinta	*slant*	*slânt*	*slàntə*
smâl smälla	*smal*	*smâl*	*smàlə*
smâlt smälta	*smalt*	*smâlt*	*smàltə*
spâin spinna	*span*	*spân*	*spànə*
sprâik spricka	*sprak*	*sprâk*	*spràkə*
sprâint hoppa	*spranț*	*sprânț*	*sprànțə*
stâik sticka	*stak*	*stâk*	*stàkə*
stâin draga, slita	*stan*	*stân*	*stànə*
swâl svälla	*swal*	*swâl*	*swàlə*
swâlt svälta	*swalt*	*swâlt*	*swàltə*
ʂôuŋ sjunga	*ʂaɪk*	*ʂûɪk*	*ʂùɪkə*
sôuŋk sjunka	*ʂaŋk*	*ʂâŋk*	*ʂàŋkə*
vâin vinna	*van*	*vân*	*vànə.*

Anm. *smàltə* har en biform *smàltə*, *skrâl* biformen *skràlə*; jämte pret. *han*, sup. *hànə* förekomma ofta *hanț* l. *hâințt* ock *haințt*.

D. 4:e starka: stamvokal i pret. sing. *a*, *a*, pret. plur. ock sup. *u*.

Inf.	Pret.		Sup.
bæra bära; passa, anstå	*bar* (~ *bar*)	*bùru*	*bùrɪ*
stʂòla stjäla	*stal*	*stùlu*	*stùlɪ*
stʂòra skära	*skjar*	*skùru*	*skùrɪ.*

Anm. Även pret. formerna *bûr* 'buro', *skûr* 'skuro' nyttjas.

E. 5:e starka: stamvokal i pret. sing. *a* ~ *a*, pret. plur. *ɑ*, sup. *ɪ* ~ *ɪ*.

Inf.	Pret. sing.	Pret. plur.	Sup.
bî bedja	*ba*	*bɑ̂*	*bîɪ*
dràpa dräpa	*drap*	*drɑ̂p*	*drìpɪ*
gzî l. *gzɑ̂* giva	*gja*	*gɑ̂*	*gzîɪ*
jâsa jäsa	*jas*	—	(*jìsɪ*)
làsa läsa	*las*	—	*lìsɪ*
ràka flyta, driva	*rak*	—	*rìkɪ*
sìtɪ sitta	*sat*	*sɑ̂t* l. *sât*	*sìtɪ*
vràka vräka	*vrak*	—	*vrìkɪ.*

Anm. 1. Några av de anförda värben äga svagt eller oregelbundet böjda biformer. Sålunda pret. plur. *drìpu* ock *drâft, jâst, lìsu* ock *lâst, rìku* ock *râkt, vrìku* ock *vrâkt*; i sup. *draft, jast, last, vrakt.*

Anm. 2. Sup. *sìtɪ* har den lika vanliga biformen *sàtɐ.*

6:e starka: stamvokal i pret. sing. *o̲u̲* (plur. grav — »bruten» — akcent); sup. *y* ~ *y.*

Inf.	Pret. sing.	Pret. plur.	Sup.
fòra fara	*fo̲u̲r*	*fô̲u̲r*	*fy̲rɪ* (*fìrɪ*)
gnòa gnaga	*gno̲u̲*	*gnô̲u̲*	*gny̲ɪ* (*gnìɪ*)
skòva skava	*sko̲u̲*	*skô̲u̲*	*sky̲vɪ* (*skìvɪ*)
sòwa sova	*so̲u̲*	*sô̲u̲*	*sy̲vɪ.*

Avvikelse i pret. förete:

Inf.	Pret. sing.	Pret. plur.	Sup.
kòma komma	*kom*	*kô̲u̲m*	*ky̲mɪ* (*kìmɪ*)
vòra vara	*var*	*vo̲u̲r*	*vy̲rɪ* (*vìrɪ*).

Anm. Även böjningen *gnòa*, pret. *gnâgd*, sup. *gnag̲t*, *skòva*, pret. *skjâv̲d*, *sòwa*, pret. *sâv̲d* förekommer.

Paradigm för starka värb.

Inf.	*bi̲* bedja	*fòra* fara
Pres. ind. sg.	*bɪ̲*	*far* ~ *fa̲r*
Pres. ind. pl.	*bi̲*	*fòra*
Pres. part.	—	*fòrandɐs*
Pret. ind. o. konj. sg.	*ba̲*	*fo̲u̲r*
Pret. ind. o. konj pl.	*bo̲*	*fô̲u̲r*
Pret. part.; sup.	*bi̲*	*fy̲rɪ*
Imp. sg.	*bi̲* ~ *bɪ̲*	*far* ~ *fa̲r*
Imp. 2. pl.	*bìan* ~ *bi̲n* ~ *bɪn*	*fy̲rɪn* ~ *fìrɪn;*
Inf.	*brâɪn̲* brinna	*bæra* bära
Pres. ind. sg.	*braɪn̲*	*bær*
Pres. ind. pl.	*brâɪn̲*	*bæra*
Pres. part.	*brànɪnand*	*bærand, -as*
Pret. ind. o. konj. sg.	*bran̲*	*bar* ~ *ba̲r*
Pret. ind. o. konj. pl.	*brân̲*	*bô̲r* ~ *bùru*
Pret. part.; sup.	*brànɐ*	*bùrɪ*
Imp. sg.	*braɪn̲*	*bær*
Imp. 2:a pl.	*brànɪnan*	*bùrɪn;*
Inf.	*drɛ̂ɪv* driva	*bìu* bjuda
Pres ind. sg.	*drœɪv*	*bɪu̲*
Pres. ind. pl.	*drɛ̂ɪv*	*bìu*
Pres. part.	*drɛ̂ɪvand*	—

Pret. ind. o. konj. sg.	*drɑ̜v*	*bæ̜u*
Pret. ind. o. konj. pl.	*drìvu*	*bùru* ~ *bæu*
Pret. part.; sup.	*drìvɪ*	*bùrɪ*
Imp. sg.	*drɑ̜ɪv*	*bɪ̜u*
Imp. 2:a pl.	*drɑ̜ɪvan* ~ *drìvɪn*	*bìuan.*

Anm. 1. Pres. ind. sg. till *kòma* heter *kóu̜m*, pres. imp. sg. *kom*, imp. 2:a pl. *kɏ̀mɪn* ~ *kìmɪn*. Oregelbunden i pres. ind. är böjningen av värbet *vòra*, som i detta tempus heter i sg. *jær*, i pl. *jòra*. — Pres. ind. sg. till *gnòa*, *skòva*, *sòwa* blir resp. *gnɑ̜g*, *skjɑ̜v*, *sɑ̜v* ock imp. 2:a pl. *gnɏ̀ɪn* ~ *gnìɪn*, *skɏ̀vɪn* ~ *skìvɪn*, *sɏ̀vɪn* ~ *sìvɪn*.

Anm. 2. Jämte pret. pl. *gnôu̜*, *skôu̜*, *sôu̜* uppträda även formerna *gnâ̜gd*, *skjâ̜vd*, *sâ̜vd*.

II. Svaga värb.

A. 1:a svaga konjugationens värb ändas i pret. ock sup. på vokal.

1) Klass I: värb med kort rotstavelse; inf. *-a* utgör ändelsen även i pret. ock sup. All böjning saknas nämligen hos hithörande värb utom i 2:a plur. pres. imp., där ett *-n* tillkommer. Ett relativt sällan uppträdande pres. part. på *-nd*(*-ndas*) förekommer även. Ex.

bɪtòl·a betala	*lòka* skaka	*skòl·a* skala
bl·òka fläkta, flänga, tälja timmer	*lòna* lyssna	*skòra* skada
	màsa söla	*smòka* smaka
bòka knuffa, puffa	*màta* mäta	*snòra* ta med snara
dòna dåna	*mòl·a* (även oregelb.) mala	*spèla* spela
dròpa droppa		*spòra* spara
fl·òta flotta	*mòna* mana, påminna	*stòva* med stavarna skjuta sig fram vid skidåkning
fròra fradga, skumma		
fròsa frasa	*mòta* mata, mogna	
gl·àma glimma	*nèva* dra in en rev	*swòra* svara
gòpa gapa	*nòra* kröka udden på en inslagen spik eller dyl. för att få den att sitta fast	*tròsa* skräpa (särsk. med hö o. d.)
hèla söla		
hòta hota		*tròva* gå, kliva, trava
hòka haka		*tòl·a* tala
jòma jama		*trònas* sträcka sig
jòta äta	*ròpa* eller *ràpa* rapa	*wòra* vrida
kl·òta klotta	*ròsa* rasa	*vòka* vaka
kl·òma klämma, krama	*sèla* sela	*vòla* vada.

2) Klass II: värb med i regel lång rotstavelse; ändelse *-a* i pret. ock sup. Hit hör flertalet av målets alla värb.

Ex. *â̜ɪt* 'andas'. Pret. ock sup.: *à̜ɪte*. I analogi med detta värb böjas exempelvis:

brɛ́t berätta
blɔ̂kt skynda, rusa
brâst sprätta
dʒêl gärdsla
dʒît valla, vakta
dâp doppa
hɑ̀ntɛ́r hantera, fara illa med
klɔ̂yk smälta (smör, flott)
kɑ̂l kalla
lɑ̀n låna
mɑ̂l misshandla
nɑ̂p plocka
pɔ̂ynt misshandla
rɑ̂st rista
sprɑ̂ˌk trava, springa
spɔ̂ut spruta
stɑ̂ˌl utfodra kreatur
strɔ̂ˌt spruta
stafɛ́r utsmycka
stɔ̂ul välta
stóynt knyta upp kjolen med band om livet
ʃʂɑ̂ˌl kila
ʃʂɔ̂yl bära barn på ryggen
twâˌt slunga, kasta (med ett ryck)
wɑ̂l tjuta, pipa
wânsk gnägga
vârk orka
vɔ̂u våga
vɑ̂ˌnd veckla, linda upp
ɔ̂yr yra (om snö ock dyl.).

Jfr även böjningen av *ɑ̀ggɛr* 'ångra'; pret. ock sup. *ɑ̀ggrɑ*. Likadant böjas t. ex. *blɛ̀ˌggɛr* 'skingra, distrahera'; *kjɑ̀ær* 'darra på handen' (pret. ock sup. *kjɑ̀grɑ*), *kɑ̀ˌlɛr* 'kollra'; *lɪ̀ustɛr* 'ljustra'; *mɑ̂kɛr* 'bräka'; *mɑ̀ˌlɛr* 'mumla'; *mɔ̀ˌulɛr* 'mullra'; *pɑ̀ˌlɛr* 'porla'; *rɑ̀kɑl* 'slarva'.

Infinitivens stamstavelse har förkortats i t. ex.:

bæ̀lɪ (pret. o. sup. *bæ̀ljɑ*) böla
bɑ̀rɪ borga
færɪ färga
kɑ̀rɪ städa
stʏ̀rɪ sticka fisk med[1]
wɑ̀tɪ (pret. o. sup. *wɑ̀tˌjɑ*) vässa
drɑ̀kæn (pret. o. sup. *drɑ̀kˌnɑ*) drunkna
flɑ̀æn (pret. o. sup. *flɑ̀gnɑ*) flagna
rɑ̀mæn (pret. o. sup. *rɑ̀mnɑ*) remna
sɑ̀æl (pret. o. sup. *sɑ̀glɑ*) segla
ɔ̀pæn (pret. o. sup. *ɔ̀pˌnɑ*) öppna.

Anm. Märk stamvokalens diftongering i pret. ock sup. av *flʏ̀ytɪ* flytta, *krɪ̀snˌ* kristna, *vɪ̀snˌ* vissna; pret. ock sup. *flɔ̀ytˌjɑ*, *krɑ̀ˌsnɑ*, *vɑ̀ˌsnɑ*.

B. 2:a svaga konjugationens värb ändas i pret. ock sup. på konsonant.

1) Klass I: värb med kort rotstavelse ock ändelse *-d*, *-dˌ* i pret., *-t*, *-tˌ* i sup. — Flera av hithörande värb visa även vokalväxling i pret. ock sup. Till denna grupp komma endast följande värb:

Inf.	Pret.	Sup.
bʏ̀rɪ börja	*bʏ̂dˌ* ~ *bʏ̂rdˌ*	*bʏtˌ* ~ *bʏrt*
bɛ̀rɪ bärga	*bɑ̂dˌ* ~ *bɑ̂rd*	*bætˌ* ~ *bært*
fɑ̀lɪ följa	*fɑ̂dˌ*	*fɑtˌ*
krɛ̀vɪ kräva	*krɑ̂vd* ~ *krɑ̂vd*	*krɑ̂ft* ~ *kraft*
kwɛ̀vɪ kväva	*kwɑ̂vd* ~ *kwɑ̂vd*	*kwɑ̂ft*
rʏ̀rɪ rödja	*rɑ̂d*	*rɑt*
sɑ̀lɪ sälja	*sɑ̂ˌld*	*sɑˌlt*

[1]) ljuster.

Inf.	Pret.	Sup.
sàtɪ sätta	*sât*	*sat*
smỳrɪ smörja	*smŷd* ~ *smôud* ~ *smŷrd*	*smyrt* ~ *smout*
sʃʂìlɪ skilja	*sʃʂâild*	*sʃʂáilt*
sʃʂỳlɪ skölja	*skâd* ~ *sʃʂŷd*	*skat* ~ *sʃʂyt*
sỳrɪ sörja	*sŷrd* ~ *sârd*	*syrt* ~ *sart*
tàmɪ tämja	*tâmd*	*tamt* ~ *tamt*
tælɪ tälja	*tâd*	*tæt*
vànɪ vänja	*vând*	*vant*
vèva väva	*vàvd*	*váft*
vìlɪ vilja	*vâild*	*váilt*.

Anm. Därjämte finnas pret.-formerna *skâl* 'sköljde' ock *tâl* 'täljde' samt sup. formen *vìvɪ* 'vävt'.

2) Klass II: värb med lång rotstavelse ock ändelsen *-d*, *-d* (~ *d*), *-l* i pret., *-t*, *-t* i sup. Ex.

Inf.	Pret.	Sup.
drâm drömma	*drômd*	*dromt*
dâm dömma	*dômd*	*domt*
fâl fälla	*fâld*	*falt*
fâr föra	*fôl* ~ *fôd*	*fot*
fâyl fylla	*fâyld*	*fayłt*
glâm glömma	*glômd*	*gloмt*
hâiŋgʂ hänga	*hâiŋd*	*hæiŋt*
hâr höra	*hôl* ~ *hôd*	*hot*
klâm klämma	*klâmd*	*klamt*
lâr lära	*lâd*	*læt*
nâm nämna	*nâmd*	*namt*
râm rymma	*rômd*	*romt*
râr röra	*rôl* ~ *rôd*	*rot*
slâiŋgʒ slänga	*slâiŋd*	*slæiŋt*
smâ knyta, hopdraga	*smôgd*	*smoğt*
snâr kasta	*snôl* ~ *snôd* ~ *snôd*	*snot*
spâil spilla	*spâild*	*spáilt*
stâm stämma	*stâmd*	*stamt*
strâ strypa	*strôgd*	*stroğt*
strâm strömma	*strômd*	*stromt*
stâiŋgʒ stänga	*stâiŋd*	*stæiŋt*
swâiŋgʒ svänga	*swâiŋd*	*swáiŋt*
sâm sy	*sômd*	*somt*
ʃʂûr köra	*ʃʂûd* ~ *ʃʂûd* (~ *ʃʂûl*)	*ʃʂyt*
tâ töja	*tôgd*	*toğt*
tâm tömma	*tômd*	*tomt*
vâl fattas, bekomma	*vâld* ~ *vâild*	*valt*
wâil vila	*wâild*	*wailt*.

Anm. 2. *wâil* kan även böjas efter 1:a svaga konj. kl. II.

3) Klass III: värb med lång rotstavelse ock ändelsen *-t* (~ *t̲*) i pret. ock sup. Ex.

Inf.	Pret.	Sup.
brôyn bryna, vässa	*brôyn̲t*	*broyn̲t*
bôyt byta	*bôyt̲*	*boyt̲*
bôt lappa	*bôt̲*	*bot̲*
drôyŋʃ ~ *drǽiŋʃ* dränka	*drôyg̲t* ~ *drǽig̲t*	*droyg̲t* ~ *dræig̲t*
ʤzît valla (äv. 1:a sv. kl. II)	*ʤzìt̲*	*ʤzɪt̲*
frôs förfrysa, »ömkyla»	*frôst̲*	*frost̲*
hâin̲ hinna (äv. eft. 3:e st.)	*hâin̲t*	*hain̲t*
hǽiŋʃ hinka	*hǽig̲t*	*hæig̲t*
jôl·p jälpa	*jôl·ft*	*jɔl·ft*
krômp krympa	*krôm̲t*, *krôyn̲t*,	*krom̲t*, *kroyn̲t*
lâs låsa	*lâst̲*	*last̲*
lât leta	*lât̲*	*lat̲*
lǽit lita	*lǽi̲t*	*læi̲t*
lôûs luta (sig),	*lôû̲st*	*lou̲st*
mân mena	*mân̲t*	*man̲t*
nôt nöta	*nôt̲*	*not̲*
pôs pösa	*pôst̲*	*post̲*
rôk röka	*rôk̲t*	*rok̲t*
rôyŋʃ rynka	*rôyg̲t*	*royg̲t*
rôyʃ rycka	*rôyk̲t*	*royk̲t*
slâp släppa	*slâft*	*slaft*
snôyt snyta	*snôyt̲*	*snoyt̲*
sʃʂôt sköta	*sʃʂôt̲*	*sʃʂyt̲*
sʃʂǽiŋk skänka	*sʃʂǽig̲t*	*sʃʂæig̲t*
stǽiŋʃ stänka	*stǽig̲t*	*stæig̲t*
stôl·p stjälpa	*stôl·ft*	*stɔl·ft*
sôyŋʃ ~ *sǽiŋʃ* sänka	*sôyg̲t* ~ *sǽig̲t*	*soyg̲t* ~ *sæig̲t*
sôk söka	*sôk̲t*	*sok̲t*
sôyn syna	*sôyn̲t*	*soyn̲t*
sôyt sköta (barn)	*sôyt̲*	*soyt̲*
ʃʂîn tjäna	*ʃʂîn̲t*	*ʃʂin̲t*
ʃʂûp köpa	*ʃʂûft*	*ʃʂyft*
tôyʃ tycka	*tôyk̲t*	*toyk̲t*
vaks växa	*vâkst*	*vak̲st*[1]
vât väta	*vât̲*	*vat̲*
vârk värka	*vârk̲t*	*værk̲t*
ân unna	*ân̲t*	*an̲t*.

Avvikelse i pret. visa:

Inf.	Pret.	Sup.
ɔran bränna	*brî̲t*	*bran̲t*
rân »ränna», åka skidor	*rî̲t*	*ran̲t*
ʃʂân känna	*ʃʂî̲t*	*ʃʂan̲t*.

[1]) Även sup. *vàkse*.

Anm. 3. Stundom förekommer anslutning till 1:a svaga konj., klass II; så t. ex. till inf. *lɑ̂t* pret. och sup. *lɑ̀te.*

4) Klass IV: värb med lång rotstavelse och ändelsen *-d̲* i pret., *-t̲* i sup.

De nedan anförda exemplen torde utgöra dialektens hela förråd av värb efter ifrågavarande böjningstyp:

Inf.	Pret.	Sup.
bɪrǫ́u̯ bero	*bɪróud̲*	*bɪróut̲*
bǫu̯ bo	*bôud̲*	*bout̲*
brø̂ɣ-(sɑ) bry sig om	*brôɣd̲*	*brøɣt̲*
ʤʒ̂ʏ göda	*ʤʒʏ̂d̲*	*ʤʒʏt̲*
dø̂ dö (äv. oregelb.)	*dôd̲*	*døt̲*
fɬɑ̀ flå	*fɬɑ̂d̲*	*fɬɑ̀t̲*
flø̂ flöda	*flôd̲*	*fløt̲*
fø̂ föda	*fôd̲*	*føt̲*
gɬǫu̯ glo	*gɬôud̲*	*gɬout̲*
glø̂ glöda	*glôd̲*	*gløt̲*
gnǫu̯ gno	*gnôud̲*	*gnout̲*
grǫu̯ gro	*grôud̲*	*grout̲*
klɪ̂ klädа	*klɪ̂d̲*	*klɪt̲*
klɬɑ̀ klå	*klɬɑ̂d̲*	*klɬɑ̀t̲*
lɑ̂ leda	*lɑ̂d̲*	*lɑt̲*
lø̂ löda	*lôd̲*	*løt̲*
lø̂ɣ lyssna; lyda	*lôɣd̲*	*løɣt̲*
mɑ̀ må, befinna sig	*mɑ̂d̲*	*mɑ̀t̲*
nɑ̀ nå	*nɑ̂d̲*	*nɑ̀t̲*
rǫu̯ ro	*rôud̲*	*rout̲*
rø̂u̯ förefalla	*rø̂ud̲*	*røut̲*
skrɑ̂ skräda	*skrɑ̂d̲*	*skrɑt̲*
skǫu̯ sko	*skôud̲*	*skout̲*
snʏ̂ snöa	*snʏ̂d̲*	*snyt̲*
snǫu̯ sno	*snôud̲*	*snout̲*
spɑ̀ spå	*spɑ̂d̲*	*spɑ̀t̲*
spøɣ spy	*spôɣd̲*	*spøɣt̲*
sʃʂɪ ske	*sʃʂɪ̂d̲*	*sʃʂɪt̲*
strɑ̂ɪ strida	*strɑ̂ɪd̲*	*strɑɪt̲*
strɑ̀ strö	*strɑ̂d̲*	*strɑ̀t̲*
swɑ̂ sveda	*swɑ̂d̲*	*swɑt̲*
sɑ̀ så	*sɑ̂d̲*	*sɑ̀t̲*
sø̂ɣ luta, vicka	*sôɣd̲*	*søɣt̲* (*sø̀ɣɑ*)
trǫu̯ tro	*trôud̲*	*trout̲*
trɑ̀ trå, längta	*trɑ̂d̲*	*trɑ̀t̲*
trɑ̀ tråda, trampa	*trɑ̂d̲*	*trɑt̲.*

Anmärkningar rörande svaga värbs böjning.

1) Om 1:a svaga konjugationens klass I är redan nämnt,

att all böjning saknas utom i pres. imp. 2:a plur. (ock i pres. part.).

Detsamma gäller i fråga om samma konj.:s kl. II, med den inskränkningen dock, att i sistnämnda klass pret. ock sup. särskiljas från inf. genom ändelsen *-a*.

Ex. på imperativens böjning i 2:a plur. inom denna klass äro: *ɨlan* (till inf. *ɨ̂l* 'elda'), *sàk̲ran* (till inf. *sàk̲ar* 'sockra'), *ɬrèytɉan* (till inf. *ɬrèytɪ* 'flytta').

2) 2:a sv. konj. kl. I gör ingen åtskillnad vid böjningen mellan sing. ock plur. Härifrån utgör dock pres. ind. (ock imp.) undantag i fråga om följande värb:

fɑ̀lɾ följa	pres. sing.	*fɑ̀l*		*sʃʂɏ̀lɾ* skölja	pres. sing.	*sʃʂɏ̀l*
krɑ̀vɪ kräva	» »	*krɑ̀v*		*sɏ̀rɪ* sörja	» »	*sɏ̀r*
kwɑ̀vɪ kväva	» »	*kwɑ̀v*		*tɛ̀mɪ* tämja	» »	*tɛ̀m*
sɑ̀lɾ sälja	» »	*sɑ̀l*		*tɛ̀lɾ* tälja	» »	*tɛ̀l*
sɑ̀tɪ sätta	» »	*sɑ̀t*		*vɑ̀nɪ* vänja	» »	*vɑ̀n*
smɏ̀rɾ smörja	» »	*smɏ̀r*		*vɑ̀va* väva	» »	*vɑ̀v*
sʃʂɪ̀lɾ skilja	» »	*sʃʂɪ̀l*		*vɪ̀lɾ* vilja	» »	*vɪ̀l.*

Ex. på bildningen av imp. 2:a pl.: *bɏ̀rɪn* ~ *bɏ̀rɉan*. Märk dock, att imp. 2:a pl. till *vàva* 'väva' heter *vɪ̀vɪn*. Pres. part. saknas. Pret. part. = sup.; dock i sing. mask. ock fem. samt i plur. ofta med ändelsen *d* ~ *ɖ*.

3) 2:a sv. konj., kl. II. Personböjning saknas utom i pres. imp. 2:a plur., som ändas på *-an*; ex. *drɔ̀̄man*.

Pres. part. kan förekomma, särskilt vid värb, som beteckna rörelse; ex.: *kom rɔ̀̄mand* 'kom rymmande'. Pret. part. = sup.

För 2:a sv. konj.:s kl. III gäller i fråga om personböjning vad som är angivet för samma konj.:s kl. II. Dock må anmärkas, att den sammansatta akc. ersättes av enkel i sing. pres. ind. av värben *lɛ̂s* 'lösa', *slɑ̂p* 'släppa', *vɑ̂ks* 'växa'; vid en del andra värb inom ifrågavarande klass råder vacklan rörande bruket av enkel eller sammans. akc. i sing. pres. ind.

Ex. på pres. imp. 2:a plur.: *brɔ̀̄ynan*.

Pres. part. kan undantagsvis förekomma; pret. part. = sup.

2:a sv. konj.:s kl. IV. Vad som sagts rörande klass II, gäller även här. Ex. på pres. imp., 2:a plur.: *klɪ̀an*.

III. Oregelbundna värb.

Inf.	*bɪɖʒóra* begära	*dɔ̀a* duga
Pres. ind. sg.	*bɪɖʒɛ́r*	*dɑ̄*

Pres. ind. pl.	*bɪʤzóra*	*dòa*
Pres. part.	*bɪʤzórandas*[1]	—
Pret. ind. o. konj. sg.	*bɪʤzôu̯k*	*dâg̱d*
Pret. ind. o. konj. pl.	*bɪʤzôu̯k* ~ *bɪʤzo̱u̯k*	*dâg̱d*
Pret. part.	—	—
Sup.	*bɪʤzóu̯t̲*	*dòa*
Imp. sg.	*bɪʤzær*	—
Imp. 2:a plur.	*bɪʤzýrɪn*	—;

Inf.	*drɷ̂* draga	*dø̱* dö
Pres. ind. sg.	*drɑ̱*	*dø̱*
Pres. ind. pl.	*drɷ̂*	*dø̱*
Pres. part.	*drɷ̀and*	*dø̱̀and*
Pret. ind. o. konj. sg.	*dro̱u̯*	*do̱u̯* ~ *dôd̲*
Pret. ind. o. konj. pl.	*drô̱u̯*	*dô̱u̯*
Pret. part.; sup.	*drø̱*	*dø̱̀ua* ~ *dø̱t̲*
Imp. sg.	*drɑ̱*	*dø̱*
Imp. 2:a pl.	*drø̱̀an* ~ *drø̱n*	*dø̱n.*

ʤzòra 'göra' böjes som *bɪʤzóra*, dock annan akc., nämligen grav, i inf. ock pres. ind. pl. samt imp. 2:a pl., bruten akc. i pret. ind.

Pres. part. förekommer endast i uttrycket *ha jær æn̲t ʤzòrandas* 'det är ej att göra'.

Inf.	*ɛ̀a* äga	*ɛ̀ta* äta
Pres. ind. sg.	*ɛ̱*	*ɛ̱t*
Pres. ind. pl.	*ɛ̀a*	*ɛ̀ta*
Pres. part.	—	—
Pret. ind. o. konj. sg.	*ɛ̂g̱d*	*ɷ̱t*
Pret. ind. o. konj. pl.	*ɛ̂g̱d*	*ɷ̱t*
Pret. part.	—	*ɛ̀tɪ*
Sup.	*ɛ̀a, ɛ̆g̱t*	*ɛ̀tɪ*
Imp. sg.	*ɛ̱*	*ɛ̀t*
Imp. 2:a pl.	*ɛ̀an*	*ɛ̀tɪn;*

Inf.	*fɑ̂l̲*	*fɷ̱* ~ *fo* få
Pres. ind. sg.	*fɑ̱l̲*	*fɷ̱* ~ *fo*
Pres. ind. pl.	*fɑ̂l̲*	*fɷ̱* ~ *fo*
Pres. part.	*fɑ̀l̲and*	—
Pret. ind. o. konj. sg.	*fɒu̯l̲*	*fɪk*
Pret. ind. o. konj. pl.	*fɒu̯l̲*	*fæ̱ŋ̱*
Pret. part. sup.	*fɑ̀l̲a*	*fø̱*
Imp. sg.	*fɑ̱l̲*	—
Imp. 2:a pl.	*fɑ̀l̲an*	—;

gjɑ̱ 'gå' böjes som *fɷ̱*. Imp. sg. heter *gjɑ̱* ~ *gɑ̱*, imp. 2:a pl. *gø̱n.*

Inf.	*grɔ̂t* gråta	*grɛ̂ɪn* grina, gråta
Pres. ind. sg.	*grɔ̜t*	*grɛ̂ɪn*
Pres. ind. pl.	*grɔ̂t*	*grɛ̂ɪn*
Pres. part.	*grɔ̀tand*	*grɛ̀ɪnand*
Pret. ind. o. konj. sg.	*grɪt*	*grɛn ~ grɛ̀ɪna*
Pret. ind. o. konj. pl.	*grìtu*	*grɛn ~ grɛ̂n ~ grɛ̀ɪna*
Pret. part.; sup.	*grɔ̀ta*	*grɛ̀ɪna*
Imp. sg.	*grɔ̜t*	*grɛ̂ɪn*
Imp. 2:a pl.	*grɔ̀tan*	*grɛ̀ɪnan;*

Inf.	*gròva ~ gràva* gräva	*hàva* föra, sätta, lägga
Pres. ind. sg.	*grɑv ~ grɛv*	*hɛv ~ hav*
Pres. ind. pl.	*gròva, gràva*	*hàva*
Pres. part.	—	—
Pret. ind. o. konj. sg.	*grɔ̜u ~ grâv̜d ~grâv̜d*	*hɔ̜u ~ hâv̜d*
Pret. ind. o. konj. pl.	*grɔ̂u ~ grâv̜d ~ grâv̜d*	*hɔ̂u ~ hâv̜d*
Pret. part.; sup.	*grìvɪ ~ grɣ̀vɪ*	*hɔ̀ua*
Imp. sg.	*grɑv ~ grɛv*	*hɛv*
Imp. 2:a pl.	*grìvɪn ~ grɣ̀vɪn*	*hɔ̀uan ~ hàvæn;*

Inf.	*hâg ~ hâg* hugga	*hɑ̂l* hålla
Pres. ind. sg.	*hɑg ~ hag*	*hɑl*
Pres. ind. pl.	*hâg ~ hâg*	*hɑ̂l*
Pres. part.	—	—
Pret. ind. o. konj. sg.	*hɔug*	*hʉl*
Pret. ind. o. konj. pl.	*hôug*	*hʉ́l*
Pret. part.; sup.	*hɑ̀ga ~ hàga*	*hɑ̀la*
Imp. sg.	*hɑg ~ hag*	*hɑl*
Imp. 2:a pl.	*hɑ̀gan ~ hàgan*	*hɑ̀lan;*

Inf.	*hɔ̂ ~ ho* hava	*kɑ̂n* kunna
Pres. ind. sg.	*hav ~ ha*	*hjan*
Pres. ind. pl.	*hɔ̂ ~ ho*	*kɑ̂n*
Pres. part.	—	—
Pret. ind. o. konj. sg.	*hɑ̂r*	*kʉ̂ɪt*
Pret. ind. o. konj. pl.	*hɑ̂r*	*kʉ́ɪt*
Pret. part.	*hɣ̀vɪ ~ hìvɪ*	—
Sup.	*hɣ̀vɪ ~ hìvɪ*	*kant*
Imp. sg.	*hav*	—
Imp. 2:a pl.	*hɣ̀vɪn ~ hìvɪn*	—;

Inf.	*lɛ̂g ~ lâg* lägga	*lɑ̂ɪg* ligga
Pres. ind. sg.	*lɛk*	*lɪk*
Pres. ind. pl.	*lɛ̂g ~ lâg*	*lɑ̂ɪg*
Pres. part.	—	—
Pret. ind. o. konj.	*lɑ̂r*	*lɔ̜*
Pret. ind. o. konj.	*lɑ̂r*	*lɔ̂*

Pret. part.	*lagd* (n. *laǧt*, pl. *lâgd*)	—
Sup.	*laǧt*	*làa*
Imp. sg.	*laḵ*	*lɪk*
Imp. 2:a pl.	*làgan* ~ *làgan*	*làgan;*
Inf.	*làka* läcka	*làta* låta, föranlåta
Pres. ind. sg.	*laḵ*	*lat*
Pres. ind. pl.	*làka*	*làta*
Pres. part.	—	—
Pret. ind. o. konj. sg.	*lâkt*	*lìtɪ*
Pret. ind. o. konj. pl.	*lâkt*	*lìtu*
Pret. part.	—	—
Sup.	*lìkɪ*	*lìtɪ*
Imp. sg.	—	*lat*
Imp. pl.	—	*lìtɪn;*
Inf.	*làva* leva	*mòʴa*[1] mala
Pres. ind. sg.	*laṿ*	*maʴ*
Pres. ind. pl.	*làva*	*mòʴa*
Pres. part.	*làvandas*	—
Pres. ind. o. konj. sg.	*lâvd*	*mou̯ʴ* ~ *mâḏ*
Pret. ind. o. konj. pl.	*lâvd*	*mû̂u̯ʴ* ~ *mâḏ*
Pret. part.	—	*mùlɪ* ~ *maḏ* (n. *maţ* pl. *mâḏ*)
Sup.	*làva*	*mùlɪ*
Imp. sg.	*laṿ*	*maʴ*
Imp. 2:a pl.	*làvan*	*mùlɪn;*

lâ̧t 'låta, ljuda' böjes som *grâ̧t*.

Inf.	*sȩ̂* säga	*ska* skola
Pres. ind. sg.	*sɪ*	*ska*
Pres. ind. pl.	*sȩ̂*	*ska*
Pres. part.	—	—
Pret. ind. o. konj. sg.	*sâ̧r*	*skul* ~ *skou̯ld*
Pres. ind. o. konj. pl.	*sâ̧r*	*skul* ~ *skû̂u̯l̥d*
Pret. part.	*saǧt*[2]	—
Sup.	*saǧt*	*skou̯l̥t* ~ *skul*
Imp. sg.	*sɪ*	—
Imp. 2:a pl.	*sèan*	—;
Inf.	*slɑ̧* ~ *slo* slå	*swæ̀rɪ* svärja
Pres. ind. sg.	*slɑ̧* ~ *slo*	*swa̧r*
Pres. ind. sg.	*slɑ̧* ~ *slo*	*swæ̀rɪ*
Pres. part.	—	—

[1]) Kan även böjas efter 1:a svaga konjugationen.

[2]) Vanligast i uttr.: *hɑ jær ænt saǧt* 'det är ej sagt (= så givet)'.

Pret. ind. o. konj. sg.	*slo̱u̱*	*so̱u̱r*
Pret. ind. o. konj. pl.	*slôu̱*	*sôu̱r*
Pret. part.; sup.	*slo̱*	*sòu̱ra*
Imp. sg.	*slɑ̱* ~ *slo*	*swɑ̱r*
Imp. 2:a pl.	*slo̱n*	*sòu̱ran;*

sta̱ 'stå' ock *tɑ̱* ~ *to* 'taga' böjas som *slɑ̱*. Dock må anmärkas, att imp. sg. av värbet *sta̱* har jämte *sta̱* ~ *sta* formen *stot.*

Inf.	*sæ̱i̱* ~ *sæ* se	*tìa* tiga
Pres. ind. sg.	*sæ̱i̱* ~ *sæ*	*ti̱*
Pres. ind. pl.	*sæ̱i̱* ~ *sæ*	*tìa*
Pres. part.	—	—
Pret. ind. o. konj. sg.	*sɑ̱*	*te̱*
Pret. ind. o. konj. pl.	*sɑ̂*	*tê* ~ *te̱*
Pret. part.	—	—
Sup.	*sæ̱i̱t*	*tìa*
Imp. sg.	*sæ̱i̱* ~ *sæ*	*ti̱*
Imp. 2:a pl.	*sæ̱i̱an* ~ *sæn*	*tìan;*

Inf.	*vɑ̂l* bliva, varda	*vèta* veta
Pres. ind. sg.	*va̱l* ~ *vɑ̂l*	*ve̱t*
Pres. ind. pl.	*vɑ̂l*	*vèta*
Pres. part.	—	*vètand*
Pret. ind. o. konj. sg.	*va̱t̩* ~ *vât̩*	*vêi̱st*
Pret. ind. o. konj. pl.	*vôu̱t̩*	*vêi̱st*
Pret. part.	*vòu̱t̩a*	—
Sup.	*vòu̱t̩a*	*vèta*
Imp. sg.	—	*ve̱t*
Imp. 2.a pl.	—	*vètan.*

Anm. Om *tòras* 'töras' se under rubr. Deponentia.

IV. Defektiva värb.

I högre grad defektiva äro följande värb:

gl'ant lyckades inte

lær 'lär'; ex. *ha lær vóra-dóu̱, so* — — det lär vara du, som — —

ma 'må'; *mât̩* 'måtte'; ex. *mât̩ fæl-ha* måtte väl det

skòu̱mæn 'skymma, skymmer'; ex. *ha ta til skòu̱mæn* det börjar skymma; *ha skòu̱mæn* 'det skymmer'

stèrr (*árman, gzàtuan*) '»städja», besvärja (ormen, getingen)'

tør; ex. *ha tør hi̱t* 'det torde hända'.

Även åtskilliga deponentia äro i någon mån defektiva (se nedan om dep.).

V. Deponentia.

Oböjliga äro t. ex.:

bòkas puffas, knuffas
ʤʒìlas ta kragtag, kämpa
àl̥as, *al̥dras* åldras
fàn̥as vissna
fèl̥as färdas
fègnas visa sig vänlig, smeksam (om djur vanligen)
fòtas fattas
forfèras förfäras
hòas falla i smaken
hòmas bära sig dumt, idiotiskt åt
jòmas avlida
klɨ̀as klia
klɨ̀sas slåss, klösas
kòmas komma sig (bli bättre), få det bättre
lòkas skaka
làsas låtsa
làɣkas lyckas
mɔn̥as bli morgon
mán̥as munhuggas
nàpas nafsa
nɔ̀ras vara snål efter något
ràkas råkas
skòkas skälva, skaka
stʂèl̥as göra grimaser
swàt̥as svettas
swàl̥kas svalna
swæ̀n̥as vara osnygg
tàas varsla
ʧʂìtas kittla
tràsas skämta, retas
tòr̥kas torka
vàl̥das gå vilse
vàsnas väsnas.

Böjliga äro exempelvis:

Inf.	Pret.	Sup.
ʤʒàn̥as gråta	*ʤʒàn̥tas*	*ʤʒæn̥s*
màn̥as minnas	*màn̥tas*	*mæn̥s*
nènɪs nännas	*nèn̥tas*	*næn̥s*
ròm̥as rymmas	*ròm̥das*	*rɔ̀m̥s*
rɔ̀ras röras	*rɔ̀l̥as*	*rɔs̥*
rɔ̀ɣʧʂas rycka till, skälva	*rɔ̀ɣk̥tas*	*rɔ̀ɣk̥s*
slœs̥ slåss	*slou̯ɡ̥s*[1]	*slɔ̀s̥*[3]
stʂòm̥as skämmes	*stʂɔ̀m̥das*	*stʂɔms*
tôras våga, djärvas	*tɔ̂u̯l̥as*[2]	*tou̯s̥*, *tòras*
æ̂ɪs (*æ̀ɪras*) idas	*æ̀ɪsdas*	*æ̂ɪst*; m. fl.

Anm. Pres. ind. sg. av *ʤʒàn̥as* heter *ʤʒæn̥s*. I anal. med detta värb gå samtliga böjliga dep. med inf. på *-as* l. *-ɪs*(~ *-ɪs*). Övriga dep., utom *tòras*, äro i pres. ind. lika med infinitiven. *tòras* heter i sing. pres. ind. *taʂ*.

Pres. imp. heter hos värb av typen *ʤʒàn̥as* i sing. *ʤʒæn̥s*, i 2:a pl. *ʤʒàn̥asan*. — Genom analogi kan stundom samma böjning gå igen hos ett ock annat av de »oböjliga» dep.

slœs̥, *tòras*, *æ̂ɪs* sakna imp. pl. (En form *slɔ̀san* kan dock förekomma.)

Pret. ind. av dep. omskrives ej sällan, vanligen medelst *húl-a* 'höll på' eller *tou̯ tɪl* 'började på att'. Likaså utbytes gärna sup. *slɔs* emot *hol-a-slóʂ* 'hållit på att slåss'.

---

[1]) Pret. pl. *slôu̯ɡ̥s* ~ *slɔ̀u̯as*.
[2]) I pret. pl. även *tôu̯s̥*.
[3]) Även *slɔ̀as*, *slɔ̀as*.

Part. förekommer bland dep. endast i några uttryck: *on kom fa̱ɾandas* 'han färdades'; *ha jæ˘la̱ta fat* (*úta-dǫ̱y*) 'det fattas föga (däri)'; *de jóra -fa̱ŋas* (*jà̱mas*, *tòr̲kas*, *va̱l̲das*) 'de äro vissnade (avlidna, torkade, vilsegångna)'; *ha jæ˘l̲ǫ̀yk̲as* 'det har lyckats'.

Exkurs.

§ 157. Variationer inom dialekten.

Nedanstående översikt avser att åskådliggöra de väsentligaste avvikelserna från nederkalixmålet, sådant det talas i dialektområdets centralare delar. De områden, som då komma i fråga, ligga naturligen mera i dialektområdets periferi: i nordväst (gränsande emot Överkalix socken), i sydväst (gränsande emot Råneå) ock i öster ock nordöst, där finskt språkområde vidtager. Avvikelserna i de nordvästra trakterna av dialektområdet (Morjärv) ock i de sydvästra (Törböle) torde bero på viss invärkan från närgränsande folkmål, i de östliga däremot snarast på inflytande från rikssprâket, ty dessa trakter ligga nära köpingen Kalix ock en del sågvärk. Det är företrädesvis i byarna Näsbyn, Sangis ock Bredviken, som förskjutningarna mot rspr. göra sig gällande, yttrande sig mäst i en viss anpassning, vad ordförrådet beträffar, men även i några förändringar av språkljuden.

Som jag redan i förordet nämnt, tyckes finskt inflytande icke ha kunnat göra sig gällande. Ett mindre antal finska lånord förekommer visserligen, men de utgöras mäst av namn på redskap ock annat, som kommer i fråga vid fiske. Däremot är nederkalixmålets frändskap med de svenska dialekterna i Finland uppenbar, ock detta synes i sin mån vittna om, att man för Kalixdalens vidkommande har att räkna med en gammal svensk kolonisation, som väsentligen skett österifrån.

Jag övergår så till en kort schematisk översikt av variationerna inom dialekten ock tar då som avdelning I området i ock omkring Över-Morjärv, som avdelning II Törböle med angränsande trakter, som avdelning III a) Sangis, III b) Näsbyn, Bredviken.

I.	Nkm.	Öm.	Nkm.	Öm.
	æ (← *ăe*)	*a*	Ex. *élʳt* älg	*álʳt*
			jæŋ järn	*jaŋ*
			bæra bära	*bȧ̃ra* (~ *bȧ̀ra*)
	o (← *ă* i ord av typen *băka*)	*ą̃* ~ *o*	*bòka* baka	*bą̃ka* (~ *bòka*)
	ɒ (← *ā*)	*ǫ* (~ *ɒ*)	*bɒt* båt	*bǫt*
			blʳɒ blå	*blʳǫ*
	æi (← *ī*)	*ai*	*ræik* rik	*rai̯k*
			skrêiv skriva	*skrêi̯v.*

II.	Nkm.	Te.	Nkm.	Te.
	ø (← *ø̄*)	*ø* (~ *ø* före *lʳ,r*)[1]	*ør* öre	*ør* (~ *ør*)
			følʳ föl	*følʳ* (~ *førlʳ*)
			rø röd	*rø*
			lês lös	*lês*
	o (← *ă* i ord av typen *băka*)	*o* (~ *ɒ*)	*bòka* baka	*bòka* (~ *bɔ̀ka*)
	ɒ (← *ā*)	*a*	*bɒt* båt	*bat*
			blʳɒ blå	*blʳa*
	ou (← *ō*)	*aǫ*	*bou* bo	*baǫ.*

III a. Intervokaliskt ock slutljudande **g**, som eljest i dialekten fallit, står kvar i målet i Sangis. Dock gäller icke denna regel undantagslöst. Efter lång, tryckstark vokal, som diftongerats, är **g** i slutljud icke kvar; detsamma är fallet i *sê* 'säga' ock *tɑ̂* 'taga'. Ex. *dògan* 'dagarna' (nkm. *dòan*), *skòugan* 'skogen' (nkm. *skòuan*) *seg* 'seg' (nkm. *se*), men däremot *flêu* 'flyga', *slou* 'slug'. Jfr § 136, anm. 2.

III b. I Näsbyn ock Bredviken är **g** kvar eller faller i samma utsträckning, som angivits rörande Sangis.

Men även intervokaliskt **d** är kvar, medan det annars i dialekten intervokaliskt övergår till **r**; i slutljud däremot faller **d** eller övergår till **r**, såsom eljest sker i nkm. Jfr § 95, anm. 1. Ex. *spòda* 'spade', *lòdu* 'lada', *brȧ̀da* 'bräde', men *va* 'ved', *lêi* 'lida'.

---

[1]) *ø̄* → *y* i samma fall som i nkm.; jfr § 17.

Innehåll.

Ljudlära.

§ 1—2. Översikt av språkljuden: Vokaler, Buckaler.
§ 3—4. Kvantitet ock akcent.
§ 5. Den exspiratoriska akcentens inflytande på ljudutvecklingen.
§ 6—142. Etymologisk översikt av språkljuden:

ɨ ~ *ɪ*	§ 6—16	*æu̯*	§ 76	*n*	§ 104
ʏ ~ *y*	§ 17—21	*ʊʏ̯*	§ 77	*s*	§ 105
ɑ ~ *e*	§ 22—30	*ʊʏ̯*	§ 78—79	*ʈ*	§ 106—107
æ	§ 31—35	*ʊu̯*	§ 80	*ɖ*	§ 108—110
ø	§ 36—37	*ɑu̯*	§ 81	*ɭ*	§ 111
ɵ	§ 38—42	*ou̯*	§ 82—83	*ɳ*	§ 112—113
u	§ 43	*p*	§ 84	*ʂ*	§ 114—118
a	§ 44—45	*b*	§ 85	*r*	§ 119—122
ɑ	§ 46—48	*ɓ*	§ 86	*ʧ*	§ 123—125
o	§ 49	*m*	§ 87	*ʤ*	§ 126—129
u	§ 50—53	*w*	§ 88	*ŋ*	§ 130
a	§ 54—56	*v*	§ 89	*ɻ*	§ 131—132
ɑ	§ 57—62	*f*	§ 90—92	*k*	§ 133—135
œ	§ 63—67	*t*	§ 93—94	*g*	§ 136—137
o	§ 68—70	*d*	§ 95—96	*g*	§ 138
ɯ ~ *ɯ*	§ 71	*l*	§ 97—100	*j*	§ 139—141
ɑi̯	§ 72	*ʎ*	§ 101	*h*	§ 142.
æi̯	§ 73—75	*n*	§ 102—103		

Flexionslära.

§ 143—147 Substantiv.
§ 148 Adjektiv.
§ 149 Advärb.
§ 150 Räkneord.
§ 151 Pronomen.
§ 152—156 Värb.
§ 157 **Exkurs.** Variationer inom dialekten.

Några i avhandlingen använda förkortningar.

Arknfil.	= Arkiv för nordisk filologi.
Dan. Nm.	= Danell, Nuckömålet.
H. o. T.	= Hægstad-Torp, Gamalnorsk ordbok.
Lindgr. Burtr.	= Lindgren, Burträskmålets grammatik.
Nkm.	= Nederkalixmålet.
Rå.	= Råneå.
Sdw.	= Söderwall, Ordbok över det svenska medeltidsspråket.
SHF.	= Wigforss, Södra Hallands folkmål.
SoS.	= Språk och stil.
Te	= Törböle.
Vok. i o. y	= Hesselman, Vok. i ock y i svenskan.
Ök.	= Överkalix.
Ökm.	= Överkalixmålet.
Öm.	= Övermorjärv.

Rättelser.

Sid.	19	rad	8	uppifrån	står	SoS;	bör vara	Nysvenska studier
»	25	»	5	»	»	norrl.	» »	norrb. (Jfr dock s. 84, not 2.)
»	»	»	34	»	»	norrl.	» »	norrb.
»	26	»	5	»	»	*hou̯nd*	» »	*hou̯nd*
»	»	»	»	»	»	*hôy̯nd*	» »	*hôy̯nd*
»	28	»	6	»	»	*hȳr*	» »	*hȳr*
»	29	»	31	»	»	*laꞌb*	» »	*laꞌb*
»	»	»	»	»	»	*haꞌt*	» »	*haꞌt*
»	»	»	»	»	»	*laꞌk*	» »	*laꞌk*
»	»	»	»	»	»	*bùtɐ*	» »	*bùꞌtɐ*
»	»	»	32	»	»	*hî̥t*	» »	*hîꞌt*
»	30	»	2	»	»	*hî̥t*	» »	*hîꞌt*
»	»	»	3	»	»	*î̥t*	» »	*îꞌt*
»	»	»	36	»	»	*ʤzevaltn̥*	» »	*ʤzévaltn̥*
»	38	»	27	»	»	*brȁtu*	» »	*brùtu*
»	46	»	30	»	»	*spîꞌt*	» »	*spîꞌt*
»	47	»	9	»	»	*ỳvɐ*	» »	*ỳvɐ*
»	48	»	31	»	»	*nìru*	» »	*nìru*
»	52	»	40	»	»	*o* → *ö* → *y*	» »	o → ö → *y*
»	53	»	31	»	»	*kjàptɐ́n*	» »	*kjàptɐ́n*
»	63	»	14	»	»	*ȍrkdɑ́*	» »	*ȍrkd̆ɑ́*
»	66	»	31	»	»	*æ̀uman*	» »	*æ̀uman*
»	»	»	33	»	»	*hȍu̯sa*	» »	*hȍu̯sa*

232822

THE LIBRARY OF THE
NOV 5 1924
UNIVERSITY OF ILLINOIS